

PLA JOVE 23-28 DE GRANOLLERS

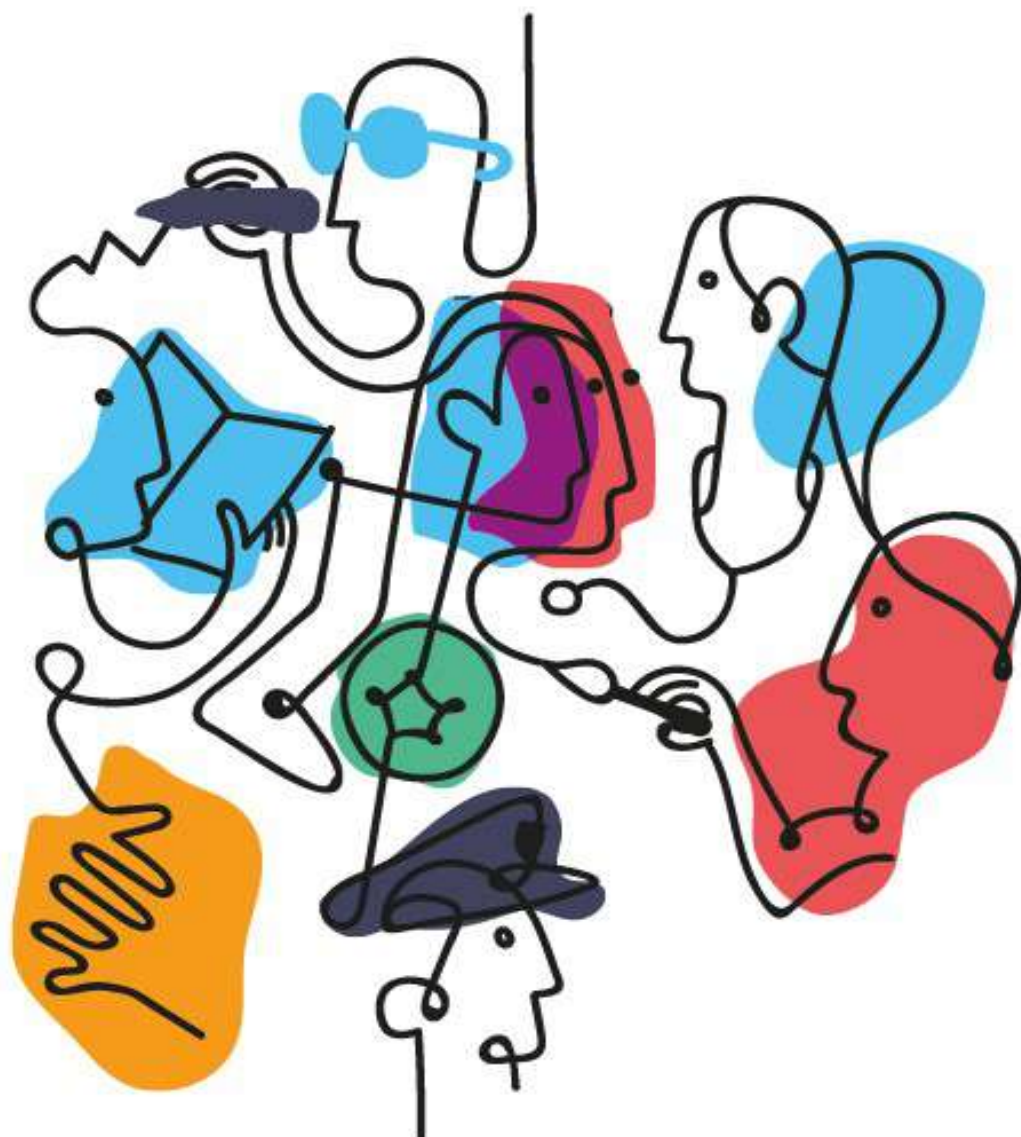

Ajuntament de Granollers

Encàrrec:

Servei de Joventut -Àrea de Promoció econòmica, Cultura i Joventut.
Ajuntament de Granollers

Supervisió política-tècnica

Martí Pujadas, Regidor de Joventut i Carles Ribell, Director de l'Àrea de Creativitat,
Promoció Econòmica i Participació.

Direcció tècnica

Jaume Casacuberta, Cap de Servei de Joventut i Participació.

Coordinació tècnica

Toni Cobos, Tècnic de Joventut.

Suport tècnic

Equip tècnic del Servei de Joventut.

Assessorament metodològic de la diagnosi

Oficina del Pla Jove de la Diputació de Barcelona.

Acompanyament tècnic transversal

Comissió Tècnica de Seguiment i Dinamització del Pla Jove.

Acompanyament participatiu

Taula de Seguiment del Pla Jove.

Amb el suport tècnic de

La present Diagnosi ha estat elaborada en el marc del “Taller de Diagnosi del Pla Local de Joventut” promogut i dissenyat per l'Oficina del Pla Jove (Àrea d'Educació, Esports i Joventut de la Diputació de Barcelona),
i amb el suport de D-CAS.

Ponderació de dades

Esther Amores Gago
Sociòloga

Gestió i disseny de l'Enquesta de Joventut

Gemma Buscallà Pla
Comunicació i Publicitat

ÍNDEX

1 De què va això? Context del Pla Jove de Granollers

1.1 El document

1.2 Contextualització normativa

2 Com ho farem?

2.1. Objectius

2.2. Univers d'estudi

2.3. Fases de treball

2.4. Diagnosi quantitativa i revisió de documentació

2.5. Treball de camp

2.6. Quadre sintètic de les tècniques emprades per a la recollida d'informació

3 El darrer Pla Pla Local de Joventut 2019-2022

3.1. Presentació

3.2. Avaluació del darrer Pla

4 La població jove a Granollers

4.1. Què ens diuen les dades estadístiques?

4.2. Què ens diuen els joves a través de l'enquesta?

4.3. Què ens diuen els joves i el personal tècnic que treballa amb joves a través dels grups de discussió?

5 I ara què?

5.1. Conclusions del nou Pla Jove de Granollers

5.2. Línies estratègiques del Pla Jove 2023-2028

6 Recursos

7 Avaluació

ANNEX 1- Avaluació Plans d'actuació anual

ANNEX 2-Enquesta (resultats totals)

1

De què va això? Context del Pla Jove de Granollers

1.1 El document

La diagnosi ha estat concebuda d'acord amb els principis, els valors i les pautes metodològiques que marquen la Llei 33/2010 de polítiques de joventut de Catalunya, el Pla nacional de joventut de Catalunya 2010-2020 i els documents d'orientació publicats per l'Agència Catalana de la Joventut i l'Observatori Català de la Joventut.

El present document és el resultat de la iniciativa per part de l'Ajuntament de Granollers d'impulsar un nou Pla Local de Joventut (PLJ). La Diagnosi és la seva primera fase, i per dur-la a terme l'equip de joventut ha definit on vol posar la mirada, racionalitzant i limitant el procés en funció dels recursos disponibles i valorant el que s'ha fet anteriorment.

El PLJ de Granollers ha d'esdevenir un document estratègic que defineixi les polítiques municipals de joventut dels propers anys. La principal missió del nou Pla ha de ser garantir l'accés universal i normalitzat de la gent jove als múltiples recursos presents al territori i al seu entorn, per tal que puguin escollir i construir en llibertat i igualtat d'oportunitats el seu projecte personal i col·lectiu. El Pla impulsarà tot un seguit d'actuacions, programes, projectes i recursos que s'adreçaran a la gent jove del territori.

El procés de Diagnosi del PLJ s'ha realitzat conjuntament amb personal tècnic del Servei de Joventut de l'Ajuntament de Granollers, entitats, agents socials i persones joves del territori. La participació de persones procedents de diversos àmbits i amb diferents vivències ofereix una varietat de punts de vista molt enriquidora i necessària per tal de mantenir una mirada oberta i crítica en tot el procés.

El present informe constitueix una diagnosi que aporta informació actualitzada de la situació, necessitats i preocupacions dels i les joves de Granollers, obtinguda a partir de l'ús de diferents tècniques i eines d'anàlisi.

Així, els principis de participació i d'integralitat estructuren la diagnosi a través de les etapes i de la configuració d'un procés participatiu del qual han format part unes 96 persones entre joves, personal tècnic i dinamitzadors juvenils de l'Ajuntament i membres de l'equip de govern que han assistit a les sessions de treball, a més a més de les 1147 persones que han respost el qüestionari. Paral·lelament, els principis de qualitat i de transformació s'expressen a través de l'ús continuat de tècniques contrastades de recollida d'informació i de l'enfocament de la diagnosi en aquelles àrees d'acció política que els participants del nucli dinamitzador han determinat com a prioritàries. L'esperit de diàleg i la vocació de consens amb els agents locals han guiat l'acció del suport tècnic i garanteixen que la visió de la realitat juvenil al municipi aportada per la diagnosi és rigorosa i fefaent.

1.2 Contextualització normativa

EL PLA NACIONAL DE JOVENTUT DE CATALUNYA

Els Plans Locals de Joventut es desenvolupen en el marc del Pla Nacional de Joventut de Catalunya 2010-2020 (PNJCat 2020), que planteja els objectius i les línies estratègiques de les polítiques de joventut a Catalunya. El PNJCat 2020 s'ha desenvolupat a través del treball conjunt entre diferents agents socials, institucionals i polítics del territori. Aquest document pren el relleu al PNJCat 2010, aprovat pel Parlament de Catalunya el novembre de l'any 2000 i que representa un important salt qualitatiu en el desenvolupament històric de les polítiques de joventut a Catalunya.

Des de principis dels anys 80, les polítiques de joventut a Catalunya estaven centrades, fonamentalment, en els àmbits de l'associacionisme, la cultura i l'oci juvenil. Si bé al llarg dels anys 90 s'inicia el debat sobre la necessitat d'ampliar els àmbits d'actuació de les polítiques encarades als joves, és amb el PNJCat 2010 que es consoliden aquests plantejaments. Es tracta doncs, d'un document innovador, no només a Catalunya, sinó també entre els països de la comunitat europea.

Una altra aportació destacable del PNJCat 2010 és l'aposta per la coordinació entre la Direcció General de Joventut de Catalunya i les administracions comarcals i locals. En aquest sentit, el document planteja la necessitat de desenvolupar Plans de Joventut, tant a nivell comarcal com a nivell local, que esdevenen imprescindibles a l'hora de desplegar els plantejaments del PNJCat 2010 al territori, i també una manera de fomentar la coordinació entre els diferents actors vinculats amb el disseny i l'aplicació de les polítiques de joventut. Uns plans que, per altra banda, també són imprescindibles a l'hora de comptar amb el suport econòmic de la Generalitat.

L'actual PNJCat 2020 pren el relleu del seu predecessor amb la voluntat d'actualitzar els criteris de les polítiques de joventut, acomodant-los a la realitat social, política, econòmica, etc. del període 2010-2020. És per aquest motiu que podem afirmar que el PNJCat 2020 assumeix els plantejaments del document anterior, adaptant-los a les canviants necessitats de les persones joves i al context del país.

EL NOU PLA NACIONAL DE JOVENTUT. PROPERES PASSES

El PNJCat havia d'estar elaborat i aprovat per decret de Govern l'any 2021, tal com estableix la Llei 33/2010 de polítiques de joventut. Tenint en compte el context actual, s'ampliarà el temps dedicat a la reflexió i a la construcció del nou marc de les polítiques de joventut fins a l'estiu del 2021, i ha de servir per valorar quin és l'instrument o marc necessari per a les polítiques de joventut

Per poder fer aquest canvi de rumb i treballar els nous objectius que se'n derivin s'ha dut a terme:

1) Pla d'actuació de joventut 2021– COVID: pla de transició entre el PNJCat vigent i futur, que s'adapti a les necessitats i les situacions que afecten les persones joves tenint en compte l'impacte derivat de la COVID.

2) Nou procés de reflexió, de debat i de participació per construir el nou marc de les polítiques de joventut davant el context actual

Dins de les línies d'actuació que acabaran definint el nou Pla Nacional va tenir lloc, el passat 17 al 19 de març de 2022, al Tecno Campus de Mataró – Maresme, el Congrés de la Joventut de Catalunya. Un espai de trobada, debat, diàleg i co-creació de les polítiques de joventut.

Si tornem a l'essència del Pla nacional de Joventut es defineixen un seguit de reptes que actualitzen els plantejats al llarg del document anterior i que defineixen les principals línies d'actuació del PNJC:

Repte 1. Aconseguir l'èxit en la trajectòria educativa de les persones joves

- L'educació com a element generador d'oportunitats socials.
- La qualitat de l'educació com a condició necessària que permeti avançar cap a una societat del coneixement.
- Corresponsabilitat de tots els agents educatius i aprenentatge de competències instrumentals i procedimentals, i habilitats de la gent jove.
- Protagonisme de la persona jove en la seva pròpia vivència educativa.

Repte 2. Aconseguir l'èxit en la trajectòria laboral de les persones joves

- Millora de l'ocupabilitat i l'accés al món laboral de les persones joves.
- L'emprenedoria i el treball autònom com a estratègies per a la millora de les oportunitats professionals de la gent jove.
- Qualitat del treball juvenil.
- Avenç cap a un model productiu basat en la innovació i el coneixement.

Repte 3. Aconseguir l'èxit en transició domiciliària de les persones joves

- Millora de les oportunitats per a l'accés a l'habitatge.
- Foment del lloguer com a model de tinença que contribueix a millorar les oportunitats de mobilitat de les persones joves.
- Impuls de les noves formes i models residencials de les persones joves.
- Participació, mediació i intermediació en habitatge.
- Avenç de la consideració de l'habitatge com un dret social.

Repte 4. Promoure una vida saludable de les persones joves

- Promoció d'hàbits i conductes saludables entre les persones joves.
- Prevenció de les conductes de risc entre les persones joves.
- Millora del coneixement, la percepció d'utilitat i l'ús (el bon ús) dels recursos de salut.

Repte 5. Avançar cap a l'autonomia, el desenvolupament personal i la participació de les persones joves en allò col·lectiu

- Incidència sobre els factors individuals que afecten la participació per fomentar la implicació i la mobilització de les persones joves i reduir les desigualtats en el perfil de joves actius.
- Suport a les associacions juvenils, organitzacions, espais i xarxes socials que canalitzen la participació de la gent jove.

1 De què va això? Context del Pla Jove de Granollers

- Construcció d'una estructura institucional i una administració més oberta i horitzontal que faciliti la participació i la incidència de totes les persones joves.

Repte 6. Universalitzar la cultura entre la població juvenil: treballar perquè l'oferta cultural respongui als objectius educatius i socialment cohesionadors

- Millora i augment de l'accés, la difusió i el consum cultural crític de les persones joves.
- Impuls de la creació i de la producció cultural de les persones joves.
- Impuls de la cultura i de la llengua catalana com a eina d'inclusió, de dinamització i de cohesió social.

Repte 7. Avançar cap a un nou model de país i de societat cohesionada, vertebrada territorialment, sostenible, inclusiva i innovadora en les formes d'organització col·lectiva

1. Organització i distribució social del temps.
2. Imatge social positiva de les persones joves.
3. Igualtat, cohesió social i convivència.
4. Sostenibilitat i vertebració territorial.

De la mateixa manera, el document també especifica els principis rectors que s'han d'assumir a l'hora de desenvolupar les polítiques de joventut. Aquests plantejaments es divideixen en quatre punts fonamentals:

- **Participació:** La política de joventut no pot estar allunyada de les persones joves i el moviment juvenil organitzat, així com d'altres agents que poden intervenir en el desenvolupament de la política i en la realitat juvenil: centres educatius, entitats que treballen amb joves, etc.
- **Transformació:** Les polítiques de joventut han de tenir una funció transformadora per tal de contribuir en la missió del PNJC. Per tant, caldrà que tinguin un impacte positiu en la realitat juvenil i en l'entorn:
 - Transformant les condicions de vida per millorar-les i facilitar que totes les persones puguin desenvolupar plenament el seu propi projecte de vida.
 - Fent possible un entorn-societat que ho permeti.
- **Integralitat:** Les diferents esferes en la vida de les persones estan interconnectades. Aquesta interconnexió implica treballar les polítiques de joventut des d'una perspectiva integral, tenint en compte la multicausalitat de les problemàtiques, la multiplicitat dels agents implicats i els diferents processos (transicions) juvenils.
- **Qualitat:** En referència als aspectes que han de contribuir a que el desenvolupament de les polítiques de joventut incorporin criteris de qualitat, eficiència i eficàcia.
 - El Pla Local de Joventut assumeix els plantejaments recollits al llarg del PNJC 2010-2020 amb l'objectiu de desenvolupar-los d'acord amb la realitat de les persones joves del municipi. Tant el procés d'elaboració com el posterior desplegament de les actuacions recollides al llarg d'aquest Pla Local de Joventut s'han impulsat d'acord amb les línies estratègiques marcades pel pla nacional.
 - La definició de joventut del PNJCat 2020

Al llarg del PNJC 2010-2020 es realitza una anàlisi del concepte de joventut, al llarg del qual s'adopta una definició declarativa i una definició operativa. Al llarg de la definició

declarativa, es planteja la joventut com un període del cicle vital caracteritzat pels següents elements:

- Es produeixen un seguit de transicions –educatives, laborals, residencials, familiars i ciutadanes- que fan que l'individu passi d'una situació de dependència a un estatus autònom.
- La joventut és un moment de construcció dels projectes de vida, és un moment d'oportunitats i presa de decisions.
- En aquest procés de construcció també és quan s'adopten els rols ciutadans.
- Des d'una perspectiva generacional, la joventut també es pot definir com un col·lectiu destinat a tenir un paper protagonista en el canvi social.
- Per últim, la joventut és un període de construcció de les identitats personals i col·lectives.

Cal tenir en compte tots aquests elements a l'hora de desenvolupar la diagnosi del Pla Local de Joventut de Granollers. Tot i això, a l'hora de desenvolupar determinades anàlisis (sobretot de caràcter qualitatiu) és necessària una conceptualització més acotada i restringida de la joventut, per aquest motiu és útil recórrer a la definició operativa que planteja el PNJCat 2020, on s'especifica que "quan es vol delimitar la joventut com a període del cicle vital s'acostuma a fer a través de l'edat". La Llei de polítiques de joventut de Catalunya recull un interval d'edat dels 16 als 29 anys, i ja compta amb el fet que la complexitat de la joventut i la diversitat de polítiques que s'hi adrecen obliguen a ser oberts en les fronteres de l'edat.

Per aquesta raó, i en els mateixos termes, el PNJC mantindrà la referència de 16 a 29 anys, tot i que deixa oberta aquesta definició operativa perquè sigui dins de cada política i/o programa concret on es defineixin els límits d'edat que més s'adeqüin a les necessitats de la intervenció".

Prenent aquesta definició com a referència, i tenint en compte la flexibilitat que ofereix, a l'hora de desenvolupar el Pla Local de Joventut de Granollers es treballarà fonamentalment amb la població d'entre 15 i 29 anys, si bé en alguns casos aquesta franja d'edat s'ampliarà dels 12 als 34 anys, ja que és important tenir en compte a les persones que passaran a formar part de la població jove al llarg dels pròxims anys.

LA LLEI DE POLÍTQUES DE JOVENTUT DE CATALUNYA

L'any 1979, amb l'aprovació de l'Estatut d'Autonomia de Catalunya, es fa el traspàs a la Generalitat de les competències en matèria de joventut. Tot i això, no és fins a l'any 2010 que aquestes competències no es desenvolupen jurídicament a través de l'aprovació de la Llei de Polítiques de Joventut de Catalunya. Aquesta normativa estableix el marc legal a través del qual s'han de dissenyar i aplicar les polítiques de joventut, establint l'àmbit d'aplicació d'aquestes polítiques, les competències de les diverses administracions amb presència al territori, els canals de coordinació entre aquestes administracions, les funcions que ha d'assumir el PNJCat, etc

2 Com
ho farem?

2

Com ho farem?

2.1. Objectius

Com indica la *Guia per elaborar la diagnosi del pla local de joventut* (ACJ, 2011), l'objectiu fonamental d'una diagnosi és aconseguir que l'anàlisi efectuat generi un coneixement del punt de partida que permeti orientar de manera eficaç el disseny del propi pla local i la concepció de les polítiques que hi estan associades.

En conseqüència, la present diagnosi ha estudiat tant la realitat juvenil com les polítiques públiques que afecten a la joventut del municipi, focalitzant els tallers propositius amb agents clau i amb les persones joves en les qüestions prioritzades per part del nucli dinamitzador.

Tanmateix també s'han tingut en compte els altres àmbits de la vida dels i les joves com són l'educació, el treball, els hàbits saludables, la mobilitat o l'habitatge a l'hora de revisar la documentació, dissenyar les eines del treball de camp, analitzar la informació i fer les recomanacions per al disseny del nou pla.

El Pla actual està vigent atès que disposa d'un sistema d'avaluació continuada que fa que les diferents accions del mateix sempre es vagin actualitzant, obrint de noves i tancant aquelles que ja no necessiten estar actives. Sí que precisa d'una diagnosi que permeti actualitzar de manera més integral els seus eixos.

La missió de l'anterior Pla Local de Joventut i els seus valors son encara vigents. S'han repassat en la primera reunió tècnico-política i son els següents:

LA MISSIÓ DE LA REGIDORIA DE JOVENTUT

Podem dir que el Pla té una doble missió. Per un costat, facilitar el procés d'emancipació de les persones joves de la ciutat i, per tant, desenvolupar un seguit de polítiques que les ajudin a realitzar els seus projectes vitals de manera autònoma. Per un altre, apoderar els mateixos joves com a ciutadania activa, facilitant el seu paper protagonista com a persones implicades i compromeses amb la ciutat i el conjunt de la societat, esdevenint així agents de canvi i transformació social. Aquest procés d'empoderament no es pot entendre sense tenir en compte la diversitat de públics joves i també el treball d'interseccionalitats de gènere, sexualitat, diversitat funcional, social o d'altres que afectin o puguin afectar i provocar desigualtats.

LA VISIÓ DE LA REGIDORIA DE JOVENTUT

El Servei de Joventut ha de consolidar el seu paper referent en el desplegament de les polítiques de joventut al municipi entre la població jove i els agents que també despleguen accions adreçades a joves. De la mateixa manera el Servei de joventut ha continuar sent en el desenvolupament de polítiques lligades a la formació, l'emancipació, la promoció cultural o l'oci, entre d'altres que li són pròpies, també ha de començar a impulsar el treball transversal en les polítiques de joventut amb la resta de serveis municipals i agents al territori. D'aquesta manera s'ha de concentrar i coordinar totes aquelles accions referents a la població juvenil creant una xarxa densa d'agents que afavoreixi, de manera afirmativa i proactiva, un teixit consolidat i potent de recursos juvenils. L'acció del Servei de Joventut

ha de sobrepassar les limitacions territorials del Gra, podent oferir i o provocar polítiques de joventut de forma descentralitzada als diversos barris del municipi.

ELS VALORS DE LA REGIDORIA DE JOVENTUT

- **Emancipació integral** Entesa aquesta com la capacitat/oportunitat que tenen els joves per emprendre els seus projectes vitals. Tradicionalment es parlava d'estudis-treball i habitatge però també entenem l'emancipació com a un procés més complex a on cal abordar integralment el concepte incloent-hi altres àmbits també importants per emancipar-se i autoafirmar-se com la salut, l'educació emocional, la perspectiva de gènere, la mobilitat o altres variables que influeixen indirectament o directa sobre els joves. En definitiva, per a emancipar-se no n'hi ha prou amb treball i accés a l'habitatge sinó que també és necessari l'abordatge de l'autonomia per a dur a terme el propi projecte personal.
- **Promoció dels talents** Això passa necessàriament per apropar la informació que necessiten i per promoure un espai de trobada i d'intercanvi d'informació, a més de poder planificar i promoure activitats que incentivin la participació o bé que desenvolupin les necessitats vitals, educatives i lúdiques dels joves. Cal promoure espais de trobada i de vincle i promoure i aplicar una perspectiva d'educació 360 que possibiliti un reconeixement dels talents i de les actituds dels joves.
- **Participació proactiva** Les participacions impliquem també diversos graus i formules d'accedir i modificar les polítiques públiques. El Servei de Joventut ha estat un servei molt permeable per a la comunicació amb els joves i també per a que aquests s'impliquin de manera més activa amb els projectes que es desenvolupaven. Però volem tendir a un model de participació més proactiva. Quan parlem de participació ciutadana parlem també d'influir en la presa de decisions de forma vinculant. No es tracta de consultar determinades decisions a la ciutadania sinó de traspassar-los el poder. Les polítiques de joventut basen el seu desenvolupament diferenciat en posar l'accent en el jove i en la seva pròpia presa de decisió. Aquí cal assenyalar el procés participatiu del Musik N Viu, per exemple, realitzat durant la Tardor de 2022.
- **Treball en xarxa en el desplegament de polítiques de joventut** Una altra de les apostes importants és la transformació del Servei de Joventut en una Oficina tècnica de Joventut que, a més de desenvolupar les accions pròpies del Servei, les seves polítiques afirmatives, també doni suport, acompanyi, impulsi i faci d'observatori de les polítiques públiques adreçades a joves. En aquest Pla Jove el desenvolupament de la metodologia «Fem xarxa» és una oportunitat per transcendir allò que fèiem i construir unes polítiques adreçades a joves més integrals. Cal, però, fer un pas més enllà i potenciar la idea de xarxa, que les accions dels joves estiguin a tots els àmbits.
- **Treball en qualitat** El treball en qualitat passa, no només per desenvolupar accions sinó també per desplegar i implementar procediments que ens ajudin a millorar-les. D'aquesta manera eines com el Pla de Comunicació o el Pla de Qualitat, ens ajuden i acompanyen a millorar en rendibilitat i efectivitat els nostres processos estratègics. Des de Joventut estem en condicions de treballar entorn d'un Pla de Qualitat i d'una carta de serveis.

- **Diversitat i interseccionalitat** Parlem d'adolescències i parlem de joves en plural, des d'una òptica d'igualtat d'oportunitats. Hem d'entendre i adaptar a cada target les campanyes de difusió, la tipologia d'accions i fins i tot el format d'aquestes ja que la joventut és diversa i també està travessada per altres variables molt importants com el barri on vius, el tipus de família que tens, el desenvolupament de la teva expressió de gènere o sexualitat o qualsevol altra variable.
- **Equitat de gènere** La idea fonamental de la transversalització de gènere és, per tant, que les polítiques d'igualtat no es limitin a aplicar-se des d'una acció o projecte sinó que han d'impregnar qualsevol actuació que es dugui a terme des del Servei de Joventut. En tot allò que una política pública prevegi de fer, haurà de tenir en compte quins efectes diferenciats podrà tenir sobre noies i nois a fi de procurar i impulsar una equitat en l'accés, trànsit i utilització dels recursos.

2.2. Univers d'estudi

El Pla Nacional de la Joventut de Catalunya (PNJCat) determina que la població jove és aquella que s'inclou en la franja d'edat compresa entre els 16 i els 29 anys. Tanmateix, per permetre una major adaptació a les necessitats del territori, el mateix PNJCat permet que cada pla local de joventut determini la pròpia franja d'edat d'aplicació.

Per decisió de l'equip local de joventut, la diagnosi del Pla Local de Joventut Granollers estudia la **població de 12 a 35 anys**.

2.3. Fases de treball

El nucli dinamitzador del present treball es va reunir el 4 de novembre de 2022 per acordar les persones que hi formarien part, analitzar els punts forts i febles del Pla Local de Joventut 2019 -2022, establir les prioritats estratègiques de la diagnosi, agendar les diferents fases i les dates del treball de camp i identificar els principals documents a tenir present per al desenvolupament de la diagnosi.

En el marc d'aquesta sessió de treball, on hi van participar l'equip tècnic i polític de l'Ajuntament de Granollers, es va acordar que les dues **prioritats estratègiques** del procés de treball ja mencionades:

Es pensen en les següents millores:

- Millorar el programa de gestió i avaluació del Pla perquè pugui fer comparatives interanuals. Actualment només pot extreure resultats per any.
- Incrementar el nombre de reunions amb la resta de serveis que col·laboren en el Pla Jove i que normalment només interactuem, un cop a l'any, en el moment de l'avaluació final.

- Dinamitzar més la Comissió de seguiment del Pla Jove integrada per personal tècnic i la Taula de seguiment del Pla Jove integrada per entitats i ciutadania.

1. Fase preliminar: setembre a octubre de 2022

Actuacions previstes: Orientades a la planificació general del procés i a la identificació de fonts primàries i secundàries.

2. Fase d'informació: novembre de 2022

Actuacions previstes: Orientades a comunicar la planificació del procés participatiu.

- 11 de novembre de 2022, reunió de la Comissió Tècnica de Seguiment i Dinamització del Pla Jove.
- 17 de novembre de 2022, informació a la Comissió Informativa de l'Àrea.
- 22 de novembre de 2022, reunió de la Taula de Seguiment del Pla Jove.
- Accions comunicatives: plataforma Granollers Participa, canals comunicatius GraJove, canals comunicatius del servei municipal de Comunicació etc.

3. Fase de diagnosi: desembre 2022 a gener de 2023

Actuacions previstes: Orientades a conèixer quina és la realitat de les persones joves de Granollers en el moment d'elaborar el document.

- Enquesta a la població de 12 a 29 anys "Jove què vols?".
- DAFO tècnic sobre adolescència.
- Grups de discussió dels Consellers Escolars sobre el Pla Jove.
- Dinàmica Arrel-Fòrum de les Adolescències.
- Anàlisi de les fonts.
- Detecció d'actuacions adreçades a la població jove en els plans municipals sectorials.
- Accions comunicatives: plataforma Granollers Participa, canals comunicatius GraJove, canals comunicatius del servei municipal de Comunicació etc.

4. Fase de disseny: febrer a abril de 2023

Actuacions previstes: Orientades a descriure les línies estratègiques i les actuacions que al llarg dels pròxims sis anys es faran en matèria de Joventut.

- 10 de març de 2023, reunió de la Comissió Tècnica de Seguiment i Dinamització del Pla Jove.
- 21 de març de 2023, reunió de la Taula de Seguiment del Pla Jove.

5. Fase de redacció: maig a agost de 2023

Actuacions previstes: Treball tècnic intern per a la concreció dels programes estratègics i dels projectes d'acció.

6. Fase d'avaluació: setembre de 2023

Actuacions previstes: Valoració del desenvolupament del procés participatiu.

- 22 de setembre de 2023, reunió de la Comissió Tècnica de Seguiment i Dinamització del Pla Jove.
- 216 d'octubre de 2023, reunió de la Taula de Seguiment del Pla Jove.
- Accions comunicatives: plataforma Granollers Participa, canals comunicatius GraJove, canals comunicatius del servei municipal de Comunicació etc.

7. Fase de retorn: octubre a desembre de 2023

Actuacions previstes: Orientades a comunicar el Pla Jove 2023-2028, com a resultat del procés participatiu.

- Aprovació pel Ple de l'Ajuntament

- Accions comunicatives: plataforma Granollers Participa, canals comunicatius GraJove, canals comunicatius del servei municipal de Comunicació etc.

2.4. Diagnosi quantitativa i revisió de documentació

Aquesta fase de treball iniciada a finals de setembre ha permès recopilar informació estadística de diferents fonts secundàries sobre Granollers i, més concretament, sobre la realitat sociodemogràfica de la població de 12 i 35 anys del municipi. En concret, s'han analitzat les següents fonts d'informació:

- Padró continu de l'Institut d'Estadística de Catalunya
- Cens de població i habitatges de l'Institut d'Estadística de Catalunya
- Programa Hermes de la Diputació de Barcelona
- Resultats de la recerca Acció Participativa en l'àmbit de la salut amb alumnes 2ⁿ i 4rt ESO, 2022/2023
- Altres dades obtingudes a través de la revisió documental i que són orientadores en alguns aspectes d'interès per a la diagnosi.

Per a la revisió de la planificació existent s'han analitzat els següents 10 documents:

1. Pla local de joventut de Granollers, 2019-2022
2. Pla Local de la Infància i Adolescència, 2018 -2024
3. Pla Municipal de Participació Ciutadana,
4. Programa d'Actuació Municipal, 2019-2023
5. Pla estratègic de Granollers 2030
6. Pla Educatiu d'Entorn de Granollers (PEE)
7. IV Pla de drogues, 2021-2025
8. Memòria social del Pla d'Ordenació Urbanística Municipal (POUM), 2012
9. III Pla per a la Igualtat per a la ciutadania, 2018 -2022
10. I Pla local per la Diversitat sexual i de Gènere (2020-2024)

Finalment, indicar que també s'han revistats el següents documents i les pàgines webs de l'Ajuntament amb l'objectiu d'identificar els programes i actuacions adreçades a la joventut i complementar la informació obtinguda durant les sessions del treball de camp.

- Plec de prescripcions tècniques del Servei de Joventut (licitació 2022)

2.5. Treball de camp

La tasca de revisió documental ha anat acompanyada de tècniques d'investigació participatives per explorar en profunditat tant aquelles temàtiques que han estat prioritzades pel nucli dinamitzador com la resta d'àmbits que incideixen en la vida dels joves. D'acord amb els principis de participació i d'integralitat, aquest aprofundiment es duu a terme mitjançant **tècniques qualitatives i quantitatives**.

En relació a les **tècniques qualitatives**, s'han realitzat **grups de discussió i tallers propositius** entre els mesos de setembre de 2022 i maig de 2023.

- població jove menor d'edat (12 a 17 anys)
- població jove majors d'edat (18 a 35 anys)
- personal tècnic de serveis públics d'àmbits que incideixen en les polítiques juvenils com és joventut, infància i adolescència, salut, ocupació, serveis socials, participació, ciutadania, habitatge, esports i policia local

Aquests espais han estat dissenyats en col·laboració amb els responsables locals de joventut i no s'empren només per posar idees o propostes en discussió, sinó que serveixen també per recollir informacions ulteriors sobre la situació de la joventut i de les polítiques juvenils.

Pel que fa a les **tècniques d'investigació quantitatives**, s'ha dissenyat una **enquesta on-line** adreçada a totes les persones d'entre 12 a 35 anys que viuen a Granollers. El treball de camp s'ha realitzat entre el 11 de desembre de 2017 i el 24 de gener de 2018 i han participat un total de **1147 persones** tant residents a Granollers com en d'altres municipis de la comarca, però que realitzen els estudis i/o treballen a Granollers. A l'annex I es pot consultar la fitxa tècnica de l'enquesta.



2.6. Quadre sintètic de les tècniques emprades per a la recollida d'informació

Taula 1. Tècniques de recollida d'informació emprades i assistents

Tècnica de recollida d'informació	Descripció	Data
FASE PRÈVIA		
Taller de diagnosi del PLJ	Formació DIBA	06/09/2022 al 29/11/2022
Sessió nucli dinamitzador	Regidora de Joventut, Cap de Servei de Cultura i Joventut, Director de l'Àrea i Tècnic de programes de Joventut	04/11/2022
Comissió tècnica del Pla Jove	23 assistents, 17 serveis i equipaments	11/11/2022
Comissió informativa de l'Àrea	-	17/11/2022
Taula de seguiment del Pla jove	6 joves, 5 entitats	22/11/2022
FASE DE DIAGNOSI		
Enquesta a la població de 12 a 35 anys «Jove, què vols?»	1147 participants joves	15/11/2022 a 05/02/2023
Plenari de la Xarxa d'infàncies i adolescències	92 professionals	23/11/2022
Grups de discussió als representants escolars sobre el Pla Jove	39 delegades i delegats d'Instituts	13/12/2022
Grups de discussió als consellers i consellers de l'Arrel sobre el Pla Jove	23 participants joves	23/11/2022
Comissió tècnica del Pla Jove	17 assistents, 14 serveis i equipaments	10/03/2023
Taula de seguiment del Pla jove	5 joves, 2 entitats	21/03/2023
FASE DE DISSENY		
Reunió de treball equip de Joventut	15 professionals	31/03/2023
Reunió de treball equip de Joventut II	16 professionals	15/05/2023
Jornada Jove què vols? Comissió tècnica del Pla Jove	28 professionals, 15 joves	22/09/2023

2 Com ho farem?

Jornada Jove què vols? Tret de sortida	15 professionals i 300 joves	22/09/2023
Taula de seguiment del Pla Jove	-	16/10/2023

Font: Elaboració Equip de Joventut

3

El darrer Pla Pla Local de Joventut 2019-2022

3.1. Presentació

El nostre Pla Jove estava vigent encara fins el 31/12/2022 i, per això ens plantejàvem d'aprofitar per iniciar la diagnosi. Pensem que el nostre pla és encara molt actual però que cal fer una diagnosi nova, a part de l'avaluació del Pla Local de Joventut per tal d'actualitzar les accions i inserir-ne de noves. En el nostre cas vam crear una eina informàtica pròpia, el fem xarxa, que ens permet avaluar de forma instància el moment del Pla en el que estem i la volen continuar utilitzant de cara al Pla nou. Hem acordat amb la nostra referent territorial de la Direcció de Joventut fer un Pla a 6 anys.

Ho posem en forma de petita anàlisi, sobre fortaleeses i debilitats.

FORTALESES

- L'equipament juvenil el Gra, és l'equipament de referència de la població jove de Granollers però també de la resta de la comarca, al ser la seu de l'Oficina Jove del Vallès Oriental. Un dels *handicaps* d'aquest equipament és que no venen tots els joves sinó només aquells vinculats a través de projectes. Durant el curs 2022/2023 i, arrel de la finalització de la cessió de la planta baixa com a servei de bar, s'ha desenvolupat un projecte nou, l'agenda Grajove, en què l'espai relacional ha comptat amb l'assistència de joves, en la seva majoria adolescents, que feien un ús més relacional i vincular, de l'espai.
- El Gra més enllà de ser un espai físic, és també l'equipament que dóna cabuda al desenvolupament de les polítiques de joventut municipals i per tant és indissociable a la intervenció que es realitza des de la regidoria de joventut. En aquest sentit, el marc estratègic del Pla local de Joventut té coherència amb la realitat de les accions que es realitzen en l'equipament juvenil. És important doncs, valorar la finalitat amb la que es va plantejar l'equipament en el seus moments inicials per veure'n la relació amb l'actualitat. En aquest sentit, l'equipament es plantejava amb uns objectius generals:

En relació amb l'equipament:

- Ser un punt de referència per al jovent de Granollers.
- Difondre el que es promou a la ciutat i comarca per a la població jove.
- Donar suport a les iniciatives i els projectes desenvolupats per el col·lectiu.

En relació amb els joves:

- Promoure la participació juvenil.
- Posar a l'abast de la joventut un recurs on desenvolupar les seves iniciatives.
- Oferir serveis que donin resposta a les necessitats juvenils en quant a assessorament laboral, acadèmic, associacionismes, drogodependències,... i recerca d'informació (viatge, cultura, esport,...).
- Oferir recursos destinats a donar resposta a les necessitats juvenils en quant a espais de reunió, de lleure, de treball i de desenvolupament dels seus projectes i iniciatives.
- Treballar a partir de la cooperació dels mateixos joves. • En relació amb els professionals:
- Oferir un recurs destinat a millorar i facilitar el treball dels diferents professionals.

- Potenciar i afavorir la coordinació entre els diferents professionals.
- Projectes nous: Taula d'oci nocturn, El Gra t'escolta, Servei d'orientació professional, Servei d'acompanyament a l'estudi, Exposa't.

Durant els darrers dos anys hi han aparegut o bé projectes nous o bé reconversió de projectes que ja es feien.

Els diferents espais i polítiques de joventut que s'hi desenvolupen estan molt consolidades.

- Programa de suport a l'emancipació juvenil.
- Programa de formació i lleure educatiu.
- Programa de suport i promoció de la participació juvenil.
- Programa de promoció sociocultural i oci alternatiu.
- Programa fem xarxa i de comunicació.

DEBILITATS

Però si analitzem les polítiques de Joventut, en relació als àmbits de ciutat, estan més desenvolupades les vinculades a l'emancipació o l'oci. Ens falta cultura, esports i habitatge, tot i que aquesta última hem iniciat un tímid treball durant aquests últims dos anys.

- L'espai relacional, ubicat a la planta baixa, mai ha funcionat com a tal i ha esdevingut un espai poc utilitzat pel propi col·lectiu al qual anava destinat. Durant els últims dos anys s'ha fet un especial esforç per a la seva dinamització.
- Manca de pressupost per a dinamitzar nous projectes.
- Ens falta molt el contacte i dinamització de col·lectius de joves de més de 18 anys.

3.2. Avaluació del darrer Pla

El municipi de Granollers disposa d'un PLJ amb data de vigència fins el 31 de desembre de 2022, amb un any més de pròrroga, per tal de reflexionar sobre quins aspectes continuen vigents, i quines són les propostes de millora que s'han de tenir en compte en la nova edició s'ha procedit a la seva revisió.

El Pla Jove s'estructura en 5 eixos dels quals en deriven 74 actuacions. Cada acció disposa d'una fitxa on es recullen els objectius, la descripció, el calendari i els recursos necessaris per fer-ne la implementació. Cada any del Pla ha comptat amb un Pla d'actuació anual que s'ha anat avaluant a través de la Comissió tècnica Seguiment del Pla Jove i de la Taula de seguiment del Pla Jove.

Els 5 eixos continuen encara vigents:

1. Programa de suport a l'emancipació juvenil.
2. Programa de formació i lleure educatiu.
3. Programa de suport i promoció de la participació juvenil.
4. Programa de promoció sociocultural i oci alternatiu.
5. Programa de treball transversal i comunicació

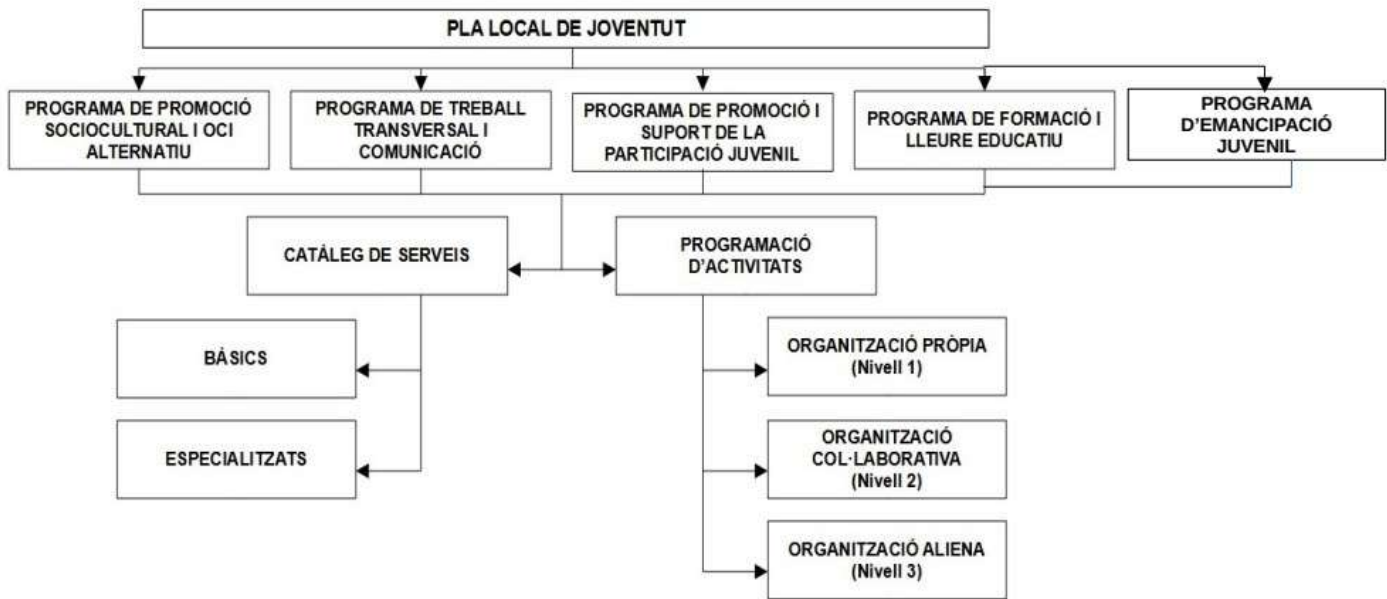

Posem com a annexe 1 cada un dels plans d'actuació avaluats.

<p>Quins objectius del PLJ anterior creus que continuen vigents?</p>	<p>El Pla està vigent atès que disposa d'un sistema d'avaluació continuada que fa que les diferents accions del mateix sempre es vagin actualitzant, obrint de noves i tancant aquelles que ja no necessiten estar actives. Sí que precisa d'una diagnosi que permeti actualitzar de manera més integral els seus eixos. La missió de l'anterior Pla Local de Joventut i els seus valors son encara vigents. S'han repassat en la primera reunió tècnico-política.</p>
<p>Quines dificultats s'han detectat: en el desenvolupament del PLJ; en les relacions amb l'estructura interna del mateix ens; amb la població; amb els agents?</p>	<p>Falta de temps i costum en introduir els indicadors d'avaluació de les accions del Pla Jove. Tot i que existeix un programa informàtic ens falta temps per fer-ho. Manca de dinamització de la comissió de seguiment i dinamització del Pla Jove. Manca de joves, grups i entitats a la Taula de seguiment del Pla Jove (falta contingut útil, sentit, per als seus membres).</p>
<p>A partir dels resultats més rellevants sobre l'execució i/o les conclusions de l'avaluació, quines propostes de millora cal tenir en compte?</p>	<p>Es pensen en les següents millores:</p> <ol style="list-style-type: none"> 1. Millorar el programa de gestió i avaluació del Pla perquè pugui fer comparatives interanuals. Actualment només pot extreure resultats per any. 2. Incrementar el nombre de reunions amb la resta de serveis que col·laboren en el Pla Jove i que normalment només interactuem, un cop a l'any, en el moment de l'avaluació final. 3. Dinamitzar més la Comissió de seguiment del Pla Jove integrada per personal tècnic i la Taula de seguiment del Pla Jove integrada per entitats i ciutadania,
<p>Quina ha estat la consecució del darrer Pla?</p>	<p>Fem un repàs de les accions que no s'han dut a terme: PROGRAMA SUPORT EMANCIPACIÓ: Millorar abordatge violències masclistes en dones joves. PROGRAMA DE FORMACIÓ, MOBILITAT I LLEURE: Foment de l'esport 12-17, Joves Productors, Museu Jove, Projecte de coeducació i diversitat afectiva en educació no formal, Coordinació entre observatori jove i observatori igualtat, Promoure la targeta T-Estudiant, Valorar la millora de serveis de transport nocturn a zones d'oci. PROMOCIÓ I SUPORT DE LA PARTICIPACIÓ: - PROGRAMA DE PROMOCIÓ SOCIAL I OCI ALTERNATIU: Impuls participació noies joves, Impuls participació</p>

3 El darrer Pla Pla Local de Joventut 2019-2022

	<p>joves diversitat funcional, El voluntariat té un punt, la joventut té un punt.</p> <p>PROGRAMA DE TREBALL TRANSVERSAL I COMUNICACIÓ: Xarxa de referents Antena Jove.</p> <p>Del total de 81 accions programades: 69 totes s'han dut a terme parcialment 12 no s'han pogut dur a terme</p> <p>El Pla s'ha implementat en un 85% (sense comptar les accions noves que s'han afegit al Pla).</p>
--	--

4

La població jove a Granollers

4.1. Què ens diuen les dades estadístiques?

En aquest capítol s'analitzen dades estadístiques de diferents fonts secundàries amb l'objectiu de quantificar el nombre de persones joves que hi ha al municipi de Granollers i conèixer les característiques sociodemogràfiques i necessitats d'aquestes.

El municipi de Granollers, capital del Vallès Oriental està ubicat a 41 km de Barcelona i compta amb una població de 61.983 habitants (2022).

Granollers té empadronades un total de 10.388 persones entre 16 i 29 anys que representen el 16,62% de la població (respecte les dades de 2019, que eren de 15,1%, això comporta l'increment de més d'1 punt en la població juvenil) del conjunt de la població, 61.983 persones (dades del 2022).

El percentatge de persones joves és lleugerament superior al Vallès oriental, província de Barcelona i Catalunya. Sí es considera la població de 12 a 35 anys, la població compta amb 16.607 persones, representant el 27,6%.

Al llarg dels darrers disset anys, **el conjunt de la població de Granollers ha crescut passant de 52.423 habitants l'any 2000 a 61.983 habitants al 2022**. En concret, durant el període 2000-2006 es va viure un creixement suau i constant que es trenca a l'any 2007, quan la població va disminuir molt lleugerament (-0,1%). L'any 2008 i 2009 la població torna a créixer (2,2% i 0,9% respectivament) i des del **2010 el nombre de ciutadans i ciutadanes pràcticament no ha variat**.

El 50,7% de la ciutadania de Granollers són dones, un percentatge similar a la distribució que presenta la comarca, la demarcació de Barcelona i el conjunt de Catalunya.

Taula 1. Comparativa de la població de Granollers segons sexe i grups d'edat, 2022

	Homes		Dones		Total	
	Núm.	%	Núm.	%	Núm.	%
Granollers	30.569	49,3	31.414	50,7	61.983	100
Vallès Oriental	200.417	49,9	200.921	50,1	401.338	100
Demarcació de Barcelona	2.704.771	48,8	2.837.909	51,2	5.542.680	100
Catalunya	3.697.368	49,2	3.825.228	50,8	7.522.596	100

Font: Elaboració a partir del Padró continu, 2022. Idescat.

Lectura horitzontal

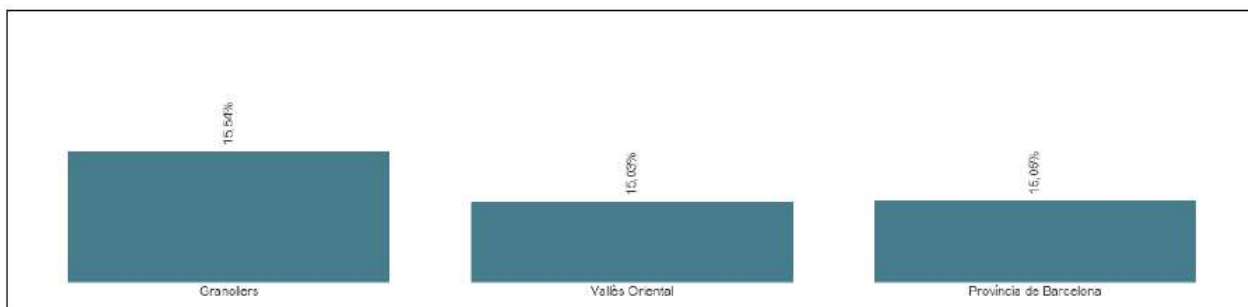

Taula 2.

Font: Elaboració a partir del Padró continu, 2022. Idescat.

Lectura horitzontal

En relació a l'edat, podem observar que els percentatges són força similars respecte la comarca i el país, lleugerament superior, en mig punt, la franja 12-34 a Granollers.

En total podem determinar que el nostre públic diana (15-29) són 10.440 persones que, si ampliem en les franges anterior (10-14, tenint en compte que en dos anys la població de 10/11 passarà a ser adolescent) i posterior (30-34, tenint en compte que en un parell d'anys un sector deixaran de ser joves) podríem arribar a ampliar a 17.668 persones, gairebé el 30% de la població.

Taula 3.

Taula . Comparativa de la població de Granollers segons edat, 2022

	Granollers Total: 61.963		Vallès Oriental Total: 417.543		Catalunya Total: 7.747.709	
	Núm.	%	Núm.	%	Núm.	%
10 a 14 anys	3362	5,42	25522	6,11	434642	5,61
15 a 19 anys	3331	5,37	25331	6,07	412076	5,32
20 a 24 anys	3464	5,62	22559	5,40	404636	5,23
25 a 29 anys	3625	5,85	21180	5,07	437667	5,65
De 30 a 34 anys	3766	6,08	22123	5,30	462399	5,97
Total 15-29	10440	16,84	69070	16,54	1254579	16,19
Total 12-34	17568	28,34	118715	27,95	2151620	27,77

Font: Elaboració a partir del Padró continu, 2022. Idescat.

Lectura horitzontal

Mitjançant la piràmide d'edat de la població de Granollers es pot conèixer i analitzar detalladament quina és la seva estructura. En concret, s'observa que aquesta piràmide té la forma característica pròpia d'un país desenvolupat, on **la major part de la població està concentrada en les edats adultes**, concretament entre els 35 i els 54 anys, i on **els joves (persones d'entre 15 a 34 anys) representen el 23% del total de la població**.

Taula 4.

Piràmide d'edats de la població i taula edats any 2021:

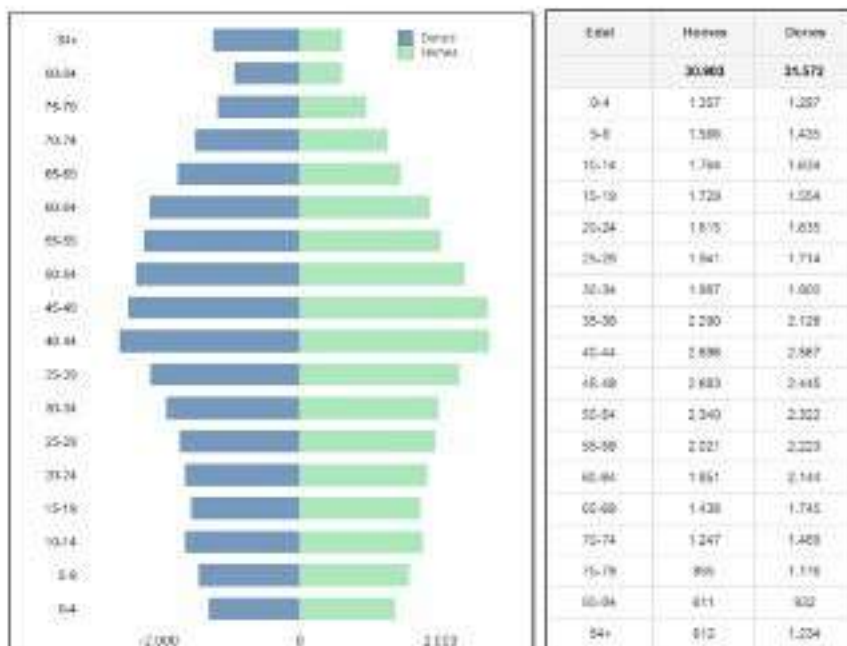

Font: Elaboració a partir del Padró continu, 2022. Idescat.

En referència a la població jove cal destacar que hi ha hagut una sostinguda remuntada des de l'any 2016 fins 2020 i actualment estem en un període de descens. En aquest sentit si fa una dècada la franja de joves més grans (25-29) era la més significativa, en els últims dos anys, les franges s'han anivellat, fent necessària la implementació de polítiques públiques a totes les edats: més preventives i de foment del lleure (15-19) a de caire més emancipatiu o de foment de l'oci alternatiu (20-29).

Taula 5 i 6

Evolució de la població jove:

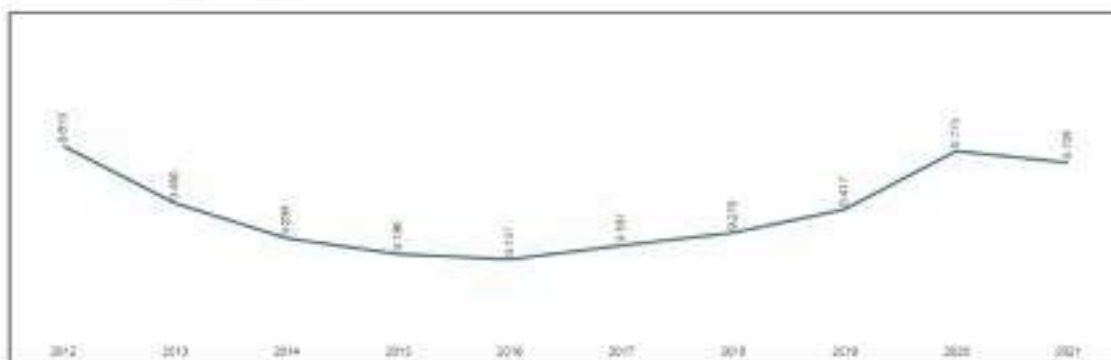

Font: Elaboració a partir del Padró continu, 2022. Idescat.

Evolució de la població jove per franges quinquennals:

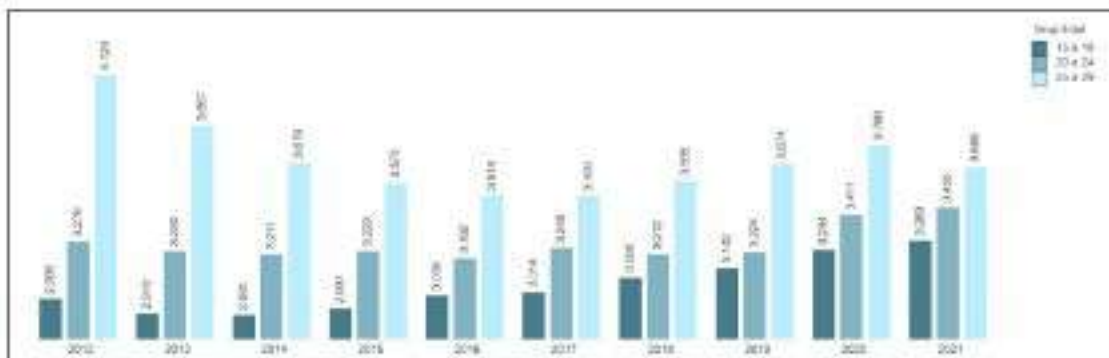

Taula 7

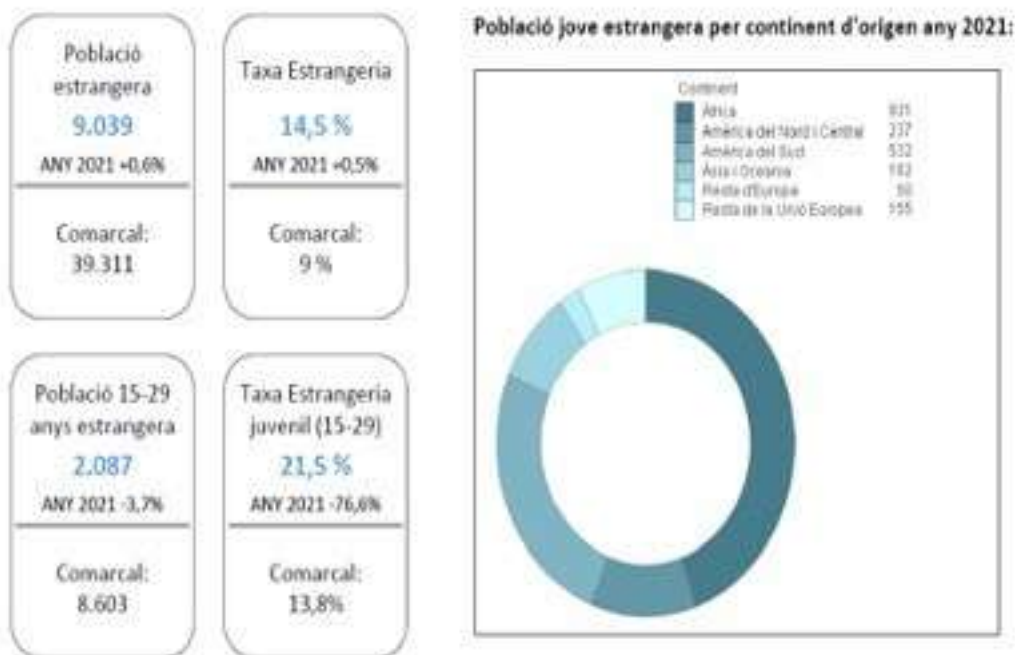

L'índex de població estrangera (empadronada a Granollers però amb país de naixement diferent) és de 9.039 persones, un 14,5%, molt superior al 9% comarcal. Si ens centrem en població juvenil (15-29) parlariem de 2.087 persones joves, un 21,5% que representa gairebé el doble del % comarcal.

La gran majoria de joves nascuts a altres països tenen com a lloc de procedència l'Àfrica, en primer lloc i l'Amèrica del Sud en segon lloc.

Taula 8.

Evolució de la població jove estrangera:

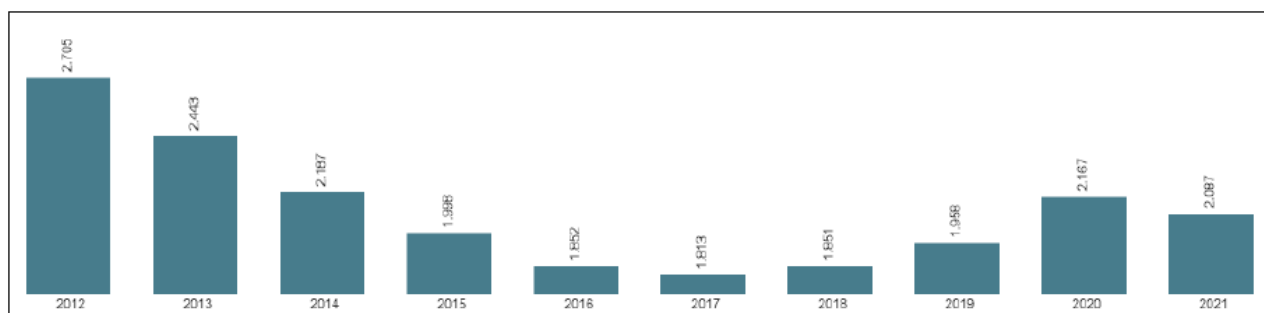

Taula 9

Taxes de graduació

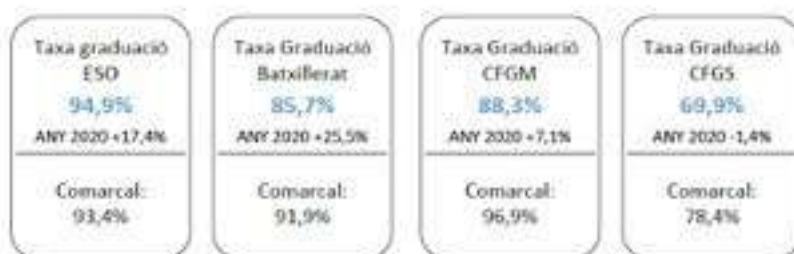

Font: Elaboració a partir del Padró continu, 2022. Idescat.

En referència a la taxa de graduació, de joves nascuts a Granollers és molt similar a la comarcal en l'ESO però amb una diferència d'entre 5 i 10 punts en Batxillerats, i cicles.

Taula 10

Taxes d'atur



Font: Elaboració a partir del Padró continu, 2022. Idescat.

En referència a les taxes d'atur, a nivell de població genèrica podem indicar que, en el cas de Granollers, és dos punts superior però, en relació a la taxa d'atur juvenil (16-29) es troba dins de l'estàndard de comarca.

4.2. Què ens diuen els joves a través de l'enquesta?

Aquest capítol recull les respostes obtingudes a través del qüestionari autoadministrat mitjançant l'aplicació *Typeform* i en el que han participat 1177 persones d'entre 12 a 35 anys que viuen o estudien a Granollers (l'any 2017 es van fer 498 enquestes). Si tenim en compte que el nombre de persones de 12 a 35 anys residents a la ciutat ascendeix a 17.029, podem concloure que els resultats que a qui es presenten tenen un marge d'error $\pm 4,4$. A l'Annex I es pot consultar la fitxa tècnica.

edat	n_real	%_real	n_mostra	%_mostra	valor_pond	interpretació
12-16 anys	3414	20,05	799	69,72	0,29	La resposta d'1 individu d'entre 12 i 16 anys té un pes de 0.29
17-35 anys	13615	79,95	347	30,28	2,64	La resposta d'1 individu d'entre 17 i 35 anys té un pes de 2.64
total	17029	100,00	1146	100,00	1,00	

S'ha realitzat un mostreig aleatori simple. La població objecte d'estudi són joves d'entre 12 i 35 anys. El marc mostral que s'ha utilitzat és el padró municipal d'habitants de Granollers de 2022 situat entre els 12 i 35 anys.

L'error admissible ha estat del 2.80% sobre una mostra de 799 joves d'entre 12 i 16 anys, i 347 joves d'entre 17 i 35 anys. S'ha establert una confiança del 95%, és a dir, una Z del 1.96. Com que no s'ha realitzat cap prova pivot validada a priori s'ha establert el màxim d'enquestes possibles assignant una P i Q de 0.5 (suposem màxima heterogeneïtat poblacional).

Atès que hem realitzat el mostreig estratificat amb una confiança del 95% i un error del 2.80%, els resultats representen de forma significativa la població de tots els joves des dels 12 fins els 35 anys.

Les dades es mostren en funció del total de la població resident a Granollers, així com en funció dels trams d'edat de 12 a 17 anys i de 18 a 35 anys i de si són homes, persones no binàries o dones. Aquestes 4 categories (de 12 a 17 anys, de 18 a 35 anys, homes i dones) han estat els elements que s'han tingut en compte a l'hora calcular el pes de cada enquesta i ponderar-la. Així mateix, a l'hora de comentar les diferents taules s'han tingut en compte principalment els resultats globals (total de la població) i si hi ha diferències estadísticament significatives pel que fa als residus corregits. En algun cas, també s'ha comentat algun element que, encara que no és estadísticament significatiu, s'ha considerat que té un valor tant per a la diagnosi com per al disseny del nou pla.

Finalment, indicar que a l'hora de seleccionar quines qüestions de l'enquesta incorporar en aquest capítol s'ha tingut en compte diferents elements. A continuació es detallen aquests segons els diferents blocs que estructuraven el capítol.

Coneixement i valoració del Servei de Joventut de Granollers – El Gra i les seves activitats: Aquest bloc permet conèixer quin és el grau de coneixement d'aquest servei i de les activitats que es desenvolupen, així com l'opinió que en tenen els i les joves de les mateixes.

Participació. La millora de la participació juvenil és un dels temes prioritzats per part del nucli dinamitzador. D'aquesta forma, s'han inclòs totes aquelles preguntes que fan referència a la participació en entitats i activitats de voluntariat i en espais de l'Ajuntament i/o Joventut. També es mostra la percepció pel que fa a la possibilitat de participar en la presa de decisions d'aquelles qüestions municipals que els afecten.

Informació sobre el consum de substàncies i prioritització dels àmbits a treballar des de Joventut: Aquest bloc permet analitzar com valoren el grau de coneixement que tenen els i les joves en aquest àmbit i quin són, segon la seva opinió, els temes que els professionals haurien de treballar amb ells en el futur.

Situació residencial i expectatives d'emancipació: Finalment, aquest bloc permet conèixer a quina edat els agradaria emancipar-se, si creuen que es podran quedar a viure a Granollers i quin problema tenen a l'hora de trobar pis o casa.

Els resultats de les preguntes no incorporades en aquest capítol es poden consultar a l'annex I, Resultats complets de l'Enquesta a la Població Jove de Granollers 2022.

4.2.1. Coneixement i valoració del servei de Joventut de Granollers-Gra i les seves activitats

En aquest bloc es mostra el grau de coneixement del Servei de Joventut de Granollers – Gra i de les activitats adreçades a les persones joves que es desenvolupen, així com la valoració que fan d'aquestes.

En concret, el 45% dels joves d'entre 12 i 34 anys coneixen el Servei de Joventut de Granollers -Gra i en fan una valoració positiva de la tasca que desenvolupa (6,9, en una escala del 0 al 10). Assenyalar que són les persones més grans (17-35) les que millor puntuen la tasca d'aquest servei (85%) enfora de l'any 2018 en què els joves que millor puntuaven la tasca d'aquest servei eren els de 12-17.

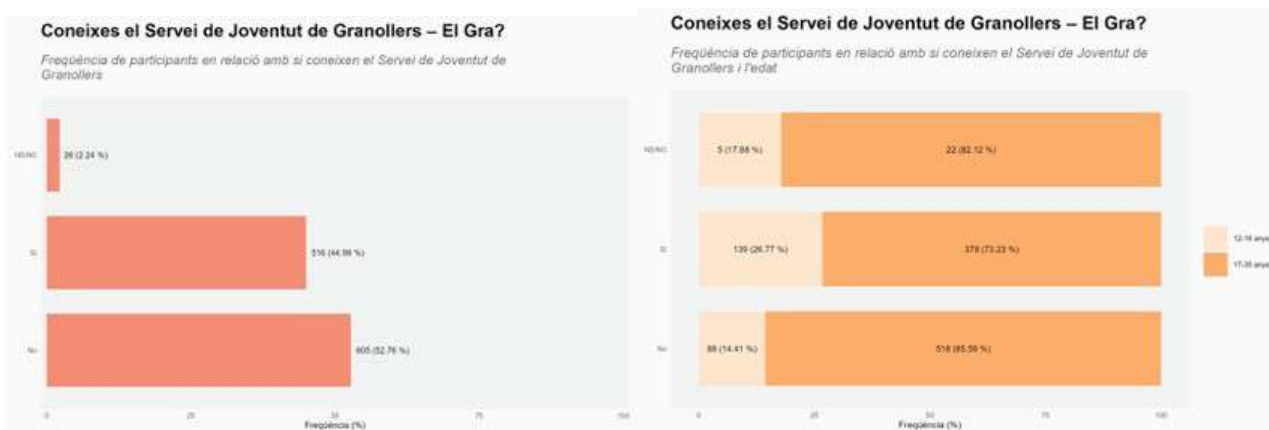

4 La població jove a Granollers

Coneixes el Servei de Joventut de Granollers – El Gra?

Freqüència de participants en relació amb si coneixen el Servei de Joventut de Granollers i el sexe

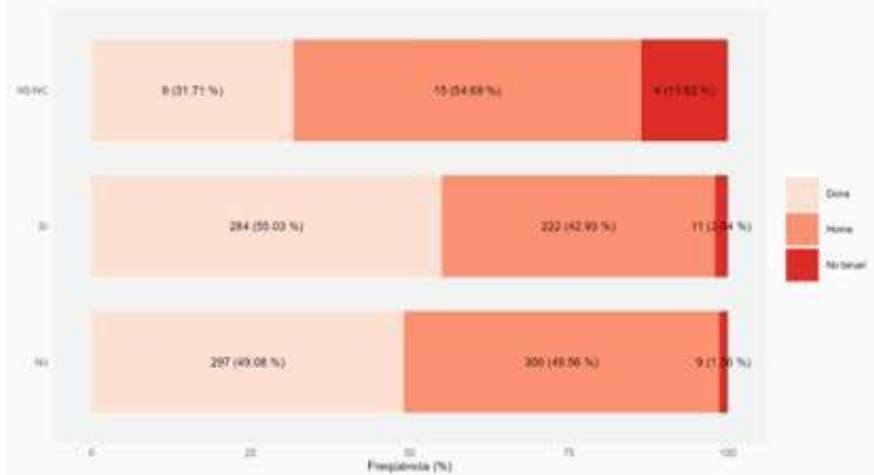

L'any 2018 la resposta va ser una puntuació del 6,6. Sí ens hem mantingut en nota cal dir que hem baixat una mica quant a coneixement del nostre servei. Tanmateix, però, que els joves de 17 a 34 anys son els que tenen un major coneixement del Gra (73,23% enfront de les persones més joves o adolescents).

Quines de les següents activitats adreçades als joves de Granollers coneixes?

Freqüència de participants en relació amb les activitats adreçades a joves de Granollers que coneixen

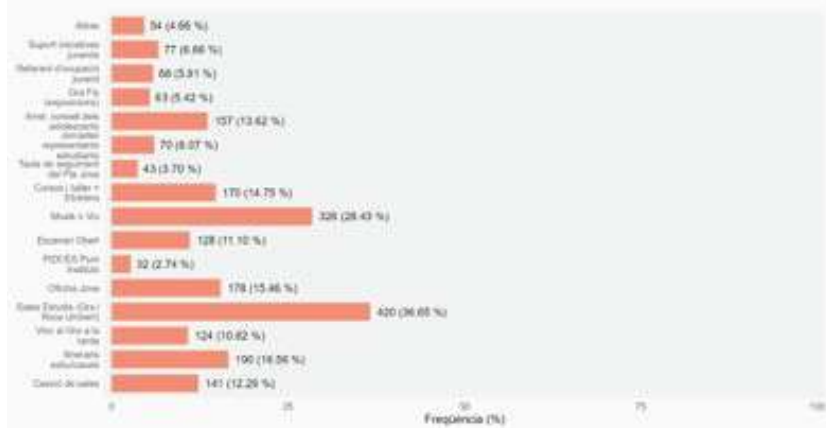

Pel que fa al grau de coneixement de les activitats adreçades a la població jove, hi ha tres que destaquen per sobre de la resta. Farem els quadres comparatius de 2018 i 2022.

2018

Les sales d'estudi del Gra i Roca (71,2%), el Festival Música en Viu (62,9%) i el Túnel del terror (61,8%).

2022

Les sales d'estudi del Gra i Roca (36,35%), el Festival Música en Viu (28,43%) i el els Itineraris d'estiu (16,56%).

Entre el 10-15% coneixen els programes de cursos i tallers, l'Escenari Obert, l'Oficina Jove, el servei de cessió de sales i l'Arrel.

En canvi, les menys conegudes són PIDCES, la referent d'ocupació juvenil, Gra fix, Jornada representants estudiantils i Taula de seguiment del Pla Jove. L'any 2018 eren l'Estació d'enllaç, PIDCES, Treansa i les jornades representatives d'estudiants (7,4%). Destacar que el 10,7% de les persones joves de Granollers manifesten que no en coneixen cap.

En l'enquesta d'aquesta diagnosi s'ha inclòs una nova pregunta que no només parla de si coneixen l'activitat sinó de si l'han utilitzada. En aquest sentit les dades canvien i les que

compten amb més participació són el festival Musik N Viu i les Sales d'Estudi, ambdues adreçades a la franja de 17-34.



Si mirem aquesta participació des del prisma del gènere hi hauria algunes consideracions a fer:

Ús més freqüentat per nois	Ús més freqüentat per noies
<p>Gra Fix- exposicions</p> <p>Taula de Seguiment del Pla Jove</p> <p>Escenari Obert</p>	<p>Arrel. Fòrum de les adolescències</p> <p>Musik n Viu</p> <p>PIDCES</p> <p>Sales d'estudis</p> <p>Ús equipament tardes</p> <p>Itineraris d'estiu</p>

4.2.2. Participació

Dins d'aquest apartat es mostren els resultats de les preguntes que fan referència a la participació de la joventut de Granollers en entitats i activitats de voluntariat i en espais de l'Ajuntament i/o Joventut. També es mostra la percepció que tenen aquestes persones pel que fa a la possibilitat de participar en la presa de decisions d'aquelles qüestions municipals que els afecten. En definitiva, elements clau a tenir present a l'hora de desenvolupar un nou model de participació.

PARTICIPACIÓ EN ENTITATS I ACTIVITATS DE VOLUNTARIAT

En l'enquesta actual només el 28% ens indiquen que o bé participen regularment o esporàdica d'alguna entitat (l'any 2018 l'enquesta indicava un 35%).

Es tracta d'una dada inferior a la que mostra l'Enquesta a la Joventut de Catalunya 2017, la qual indica que el 46,2% de joves col·labora, participar o és membre d'alguna associació o col·lectiu.

Dins dels motius de no participació a cap entitat de Granollers hi ha 5 de cada 10 joves que directament no els interessa. I, per l'altre, 2 de cada 10 ens indiquem que els agradaria però que no coneixen les entitats de la ciutat.

Cal dir respecte 2018 que el resultat dels joves que els agradaria participar d'alguna entitat però que no les coneixen ha baixat en dos punts (2018: 4 de cada 10 joves assenyalen que no els interessa formar part de cap entitat. I, per altra, també, 4 de cada 10 declaren que els agradaria, però no les coneixen).

En concret, si mirem per franges d'edat i sexe, podem dir que els resultats són força equitatius llevat que en el cas de participació esporàdica de les entitats les noies ens indiquen que ho fan en un 70% respecte els nois.

Prop del **18% dels joves de Granollers participa en alguna activitat de voluntariat** de forma habitual o esporàdicament. En aquest cas, és pot inferir que es tracta d'una taxa lleugerament superior a les dades que mostra l'Enquesta d'Usos del Temps del 2011. En concret, en aquesta recerca es posa de manifest que el 14,9% de la població menor de 25 anys ha participat en activitats de voluntariat durant el darrer mes i el 12,5% en el cas de les persones d'entre 25 i 44 anys.

L'any 2018 la participació en activitats de voluntariat era del 25%. Principalment, són les persones de 18 anys o més les que participen en aquestes activitats. I són les dones d'aquesta franja d'edat les que ho fan de forma més habitual.

4 La població jove a Granollers



Els dos motius pels quals les persones joves no fan voluntariat són la manca de coneixement de com procedir (25,13% (dades 2018 37,2%)) i la manca d'interès (36,34% (dades 2018 31,8%)). Les dones són que assenyalen que no saben com procedir (76,07%), mentre que les persones de 12 a 17 anys són les que indiquen no els interessa aquest tipus d'activitat.

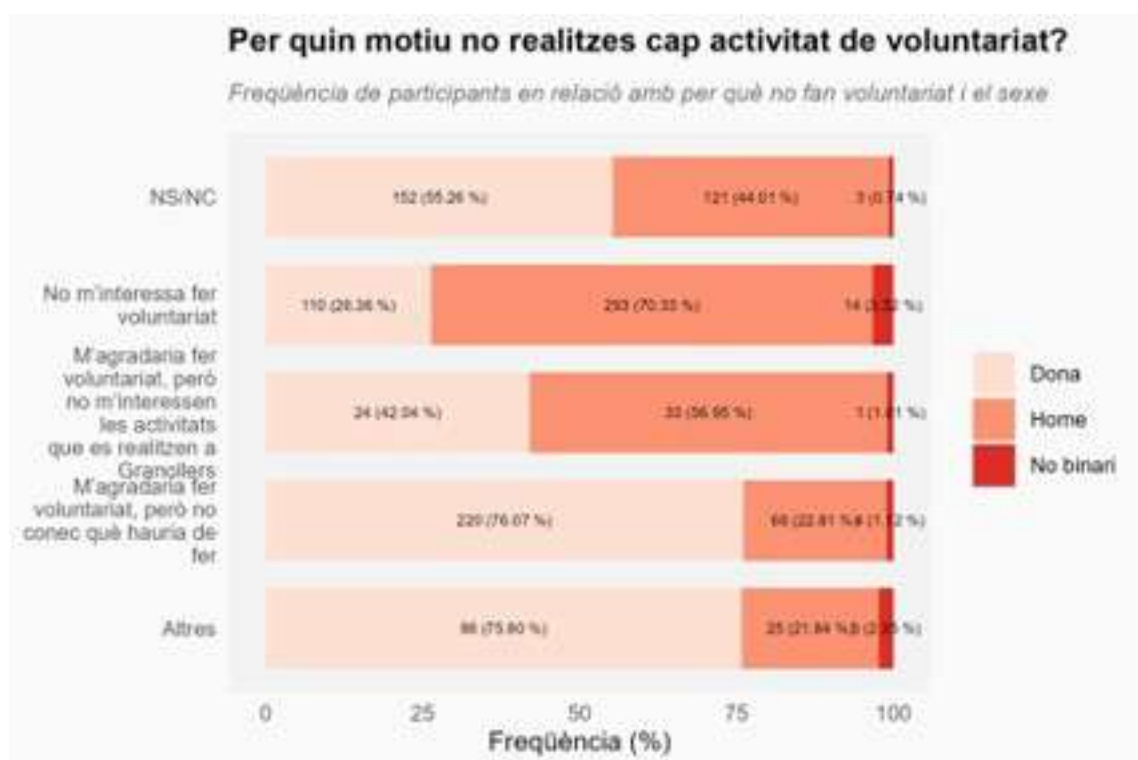

En aquest sentit, indicar que **només 2 de cada 10 joves coneixen el Punt de Voluntariat de Granollers**. En aquest cas, però, no hi ha diferències significatives en funció de l'edat o el

gènere. Aquest grau de coneixement ha baixat en 1 punt respecte 2018 en què 3 de cada 10 joves coneixien el recurs.



LA PARTICIPACIÓ JUVENIL EN LA PRESA DE DECISIONS

El **53,50%** de la població jove de Granollers considera que **no té la possibilitat de participar en les decisions que els afecten**. Es tracta d'una sensació més intensa entre la joventut de més edat (18-35 anys) i amb major crida a la participació política i social. Aquest % ha baixat respecte el 2018 (**62%**).

Quan preguntem, en canvi, si els agradaria de participar en les decisions de l'Ajuntament que atanyen als joves el 60% dels joves ens indiquen que estarien interessats/des, especialment a través de consultes puntuals o d'entitats organitzades.

Si mirem els resultats sota l'òptica de gènere hi ha un major volum de noies que no volen participar (58,47%) i els nois són més proclius a participar, ja sigui esporàdicament o a través de grups organitzats.

Per franja d'edat els joves més grans expressen amb major rotunditat la seva manca d'interès en participar (75,88%).

T'agradaria participar en les decisions de l'Ajuntament que afecten als joves?

Freqüència de participants en relació amb si volen ser participis en les decisions que els afecten i l'edat

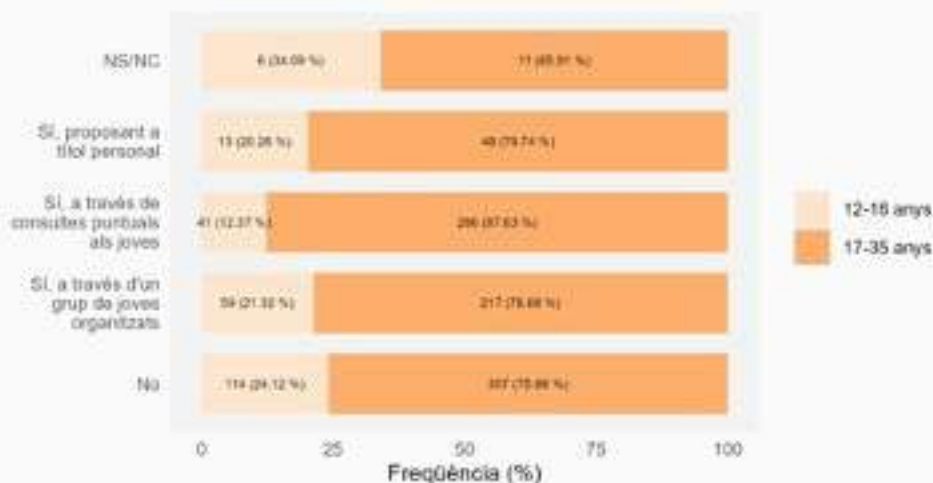

T'agradaria participar en les decisions de l'Ajuntament que afecten als joves?

Freqüència de participants en relació amb si volen ser participis en les decisions que els afecten i el sexe



4.2.3 Informació sobre salut, adicions i prioritització dels àmbits a treballar des de Joventut

En l'enquesta jove de 2022 hem augmentat l'apartat de salut, afegint temes d'imatge corporal i nutrició, així com la percepció més emocional en temes de salut. SALUT FÍSICA, MENTAL



En la identificació de l'estat d'ànim, de la seva autopercepció de benestar la mitjana és de 7 (en una escala de 0 a 10).

Com a salut física els homes expressen un major benestar i les dones + no binaris expressen com a «dolenta» en més d'un 60% enfront dels homes.

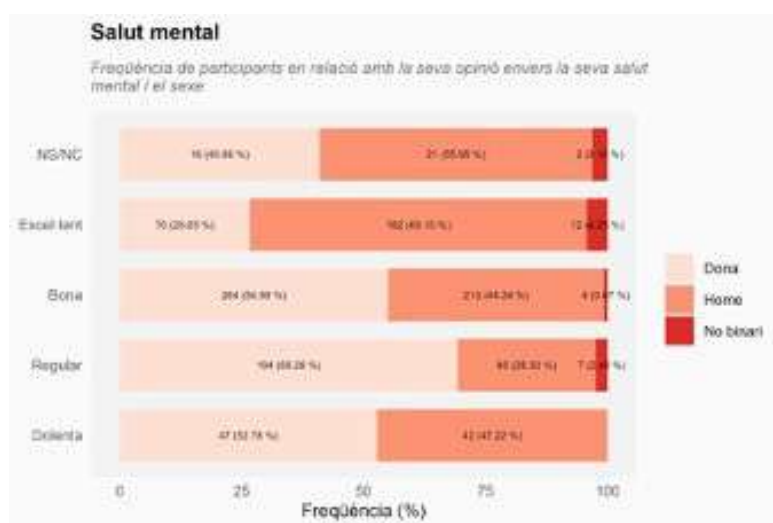

Com a salut mental passa el mateix, quan expressen «Excel·lent» el % de nois enfront de noies és lleugerament superior (56%).

SALUT SEXUAL

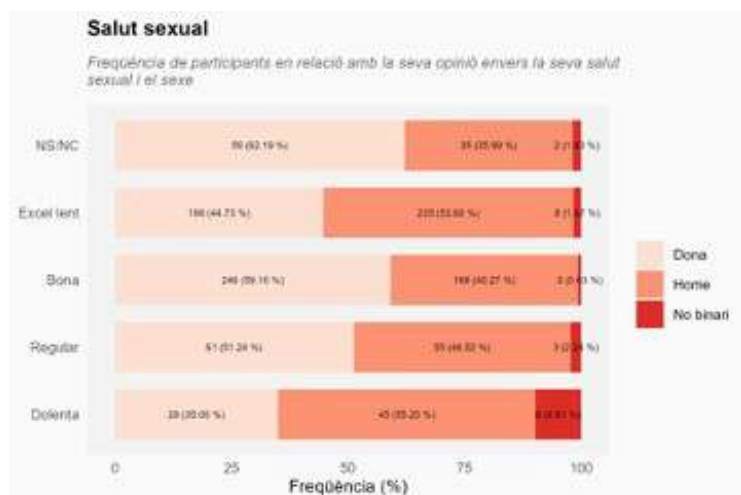

I, per últim, en salut sexual, cal destacar que si sumem els % de dolenta i regular, en el cas de les noies + no binari també són <60%.

ADDICIONS

En referència als consum de substàncies hi ha un 10<12 % que expressen un consum freqüent de tabac; amb consum de cànnabis, haixix és del 4<5% i en el consum de cocaïna 1<2%. El consum de porros molt sovint és significativament superior en nois que en noies (75,60%).

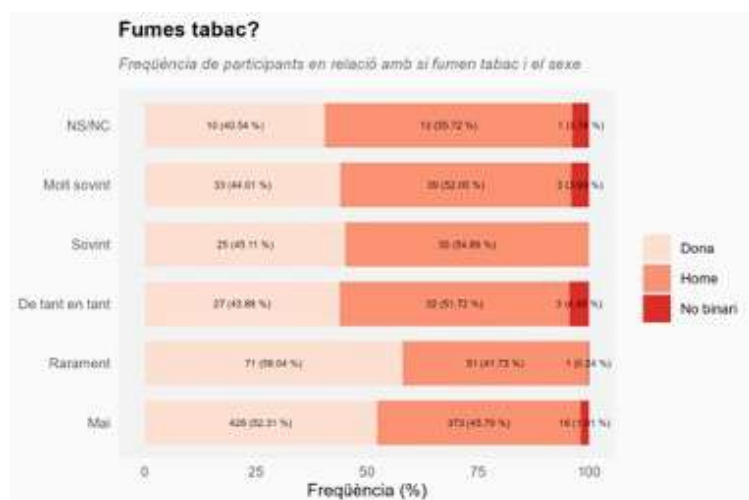

Si afegim el consum «molt esporàdic» arribaríem al 22% en el consum de tabac i al 14% en consum de cànnabis/haixis. El consum de tabac sovintejat és lleugerament superior en noies que en nois (51<54%).

Quan a la freqüència de consum d'alcohol (5 o més begudes en una sola ocasió) només un 5<6% expressen haver-ho fet però ocasionalment podem arribar al 15%.

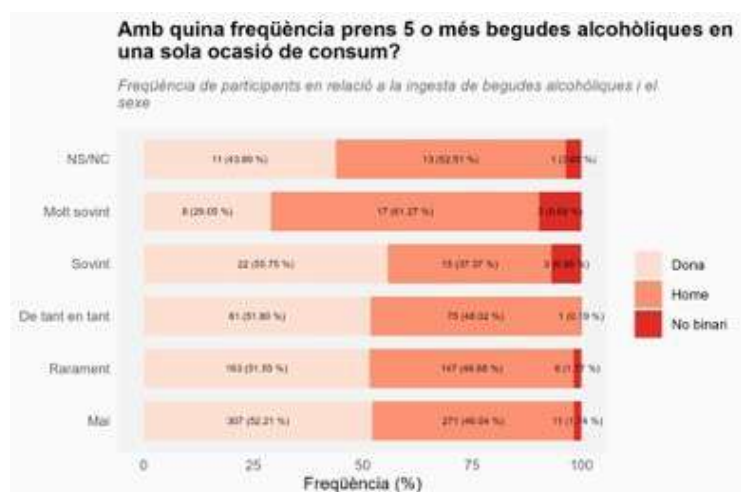

La relació de conducció amb alcohol és preocupant, parlem de la franja de +18 anys ja que o bé han conduit o han anat en cotxe amb algú que ha begut o consumit altres drogues en un percentatge de gairebé el 50%.

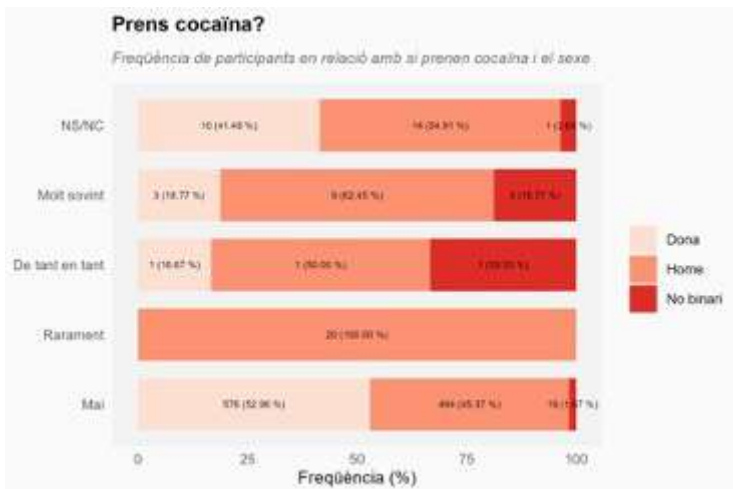

En el consum de cocaïna sovintejat és superior en homes (50-60%) i en no binari (18-33%).

PANTALLES

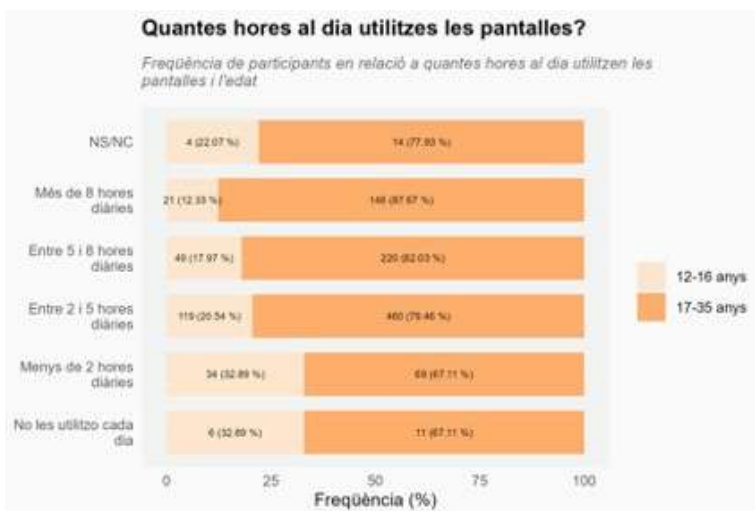

En referència a l'ús de pantalles més del 88% expressen en els resultats la utilització d'entre 2 i més de 8 hores diàries. El consum és més elevat a la franja de 17-34 (79-87% en les 2-10 hores) i l'ús per la franja adolescent resta més circumscribit a una utilització d'entre 2-5 hores). Si ho mirem per gènere el consum és força igual.

Si mirem usos els més significatiu són 3: per activitats d'oci (83,56%), per relacionar-me amb altres persones (69,44%) i per treballar o estudiar (67%) .

Davant la pregunta de si han deixat de banda altres activitats per l'ús prolongat de les pantalles només un 17,32% responen que sí.

Davant la pregunta sobre la dificultat de controlar el temps que dediquen a les pantalles un 18% responen que sempre o quasi sempre. Aquesta xifra puja al 78% si afegim aquesta dificultat ocasionalment.

ÀMBITS A PRIORITZAR SOBRE SALUT JOVE

2018	2022
<p>Pel que fa als àmbits relacionats amb la salut que els i les joves creuen que s'haurien de prioritzar des de Joventut, els que obtenen més respostes són el bullying (78,1%) i les violències masclistes (71,7%), seguit de la sexualitat (54,2%) i les drogues (53,4%), en aquest ordre.</p>	<p>Pel que fa als àmbits relacionats amb la salut que els i les joves creuen que s'haurien de prioritzar des de Joventut, els que obtenen més respostes són el bullying (62,38%) i l'alimentació (58%), seguit de la sexualitat (56,48%), les violències masclistes i lgtbfòquiques, Drogues i Pantalles (<53>%), en aquest ordre.</p>

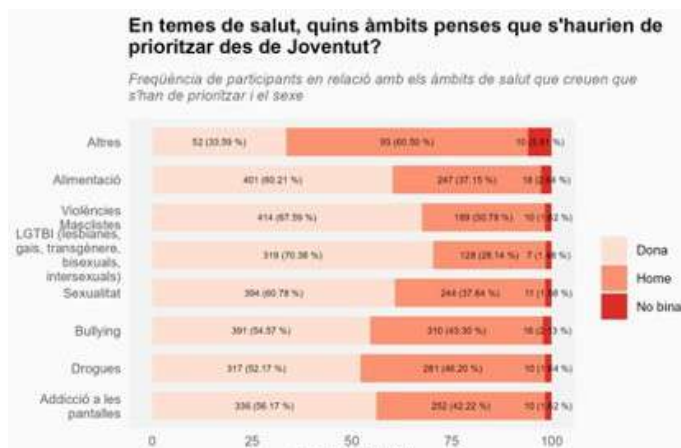

En aquest sentit cal indicar que les noies expressen més interès per l'alimentació, violències masclistes i lgtbfòbiques en primer lloc; i els nois per les Drogues o el Buiying/addició a les pantalles també en primera prioritat.

4.2.4 Situació residencial i expectatives d'emancipació

8 de cada 10 joves viuen a la llar familiar. Lògicament, són les persones menors d'edat les que es troben en aquesta situació residencial, mentre que les persones majors d'edat presenten altres situacions, com és compartir amb la parella o els amics.

Quan es pregunta a la joventut a quina edat li agradaria deixar la familiar, el 58,6% indica que entre els 20 i els 25 anys, mentre que el 15,5 % diu que entre els 25 i els 30 anys. Cal tenir en compte que aquestes respostes estan fortament vinculades a l'edat de les persones i al seu desig de fer-ho efectiu, més que a la possibilitat real. D'aquesta forma, hi ha una relació entre ser menor d'edat i indicar amb menys de 20 anys, seguit d'entre els 20 i 25 anys. En canvi, les persones majors d'edat tendeixen a dir-ho entre els 25 i els 30 anys.

En referència a les perspectives d'emancipació domiciliària:

4 de cada 10 joves creuen que es podran quedar a viure a Granollers quan s'emancipin. No existeixen diferències significatives en funció de l'edat i/o sexe de les persones pel que fa a aquestes opcions. (a l'enquesta de 2018 eren 6 de cada 10). Podem dir que l'expectativa ha baixat en dos punts.

Motius per no poder-se quedar a viure a Granollers

2018	2022
Indicar que 6 de cada 10 joves de Granollers consideren que el principal problema que tenen a l'hora de trobar un habitatge a la ciutat és el preu	Indicar que 4 de cada 10 joves de Granollers consideren que el principal problema que tenen a l'hora de trobar un habitatge a la ciutat és el preu

de l'habitatge del lloguer. En segon lloc, es troba el preu de l'habitatge de compra. (19,7%) de compra (42,50%) i el preu de lloguer (39,29%).

Quan preguntem sobre el coneixement dels recursos per a joves del Pla d'Habitatge de Granollers gairebé 9 de cada 10 joves no els coneixen.

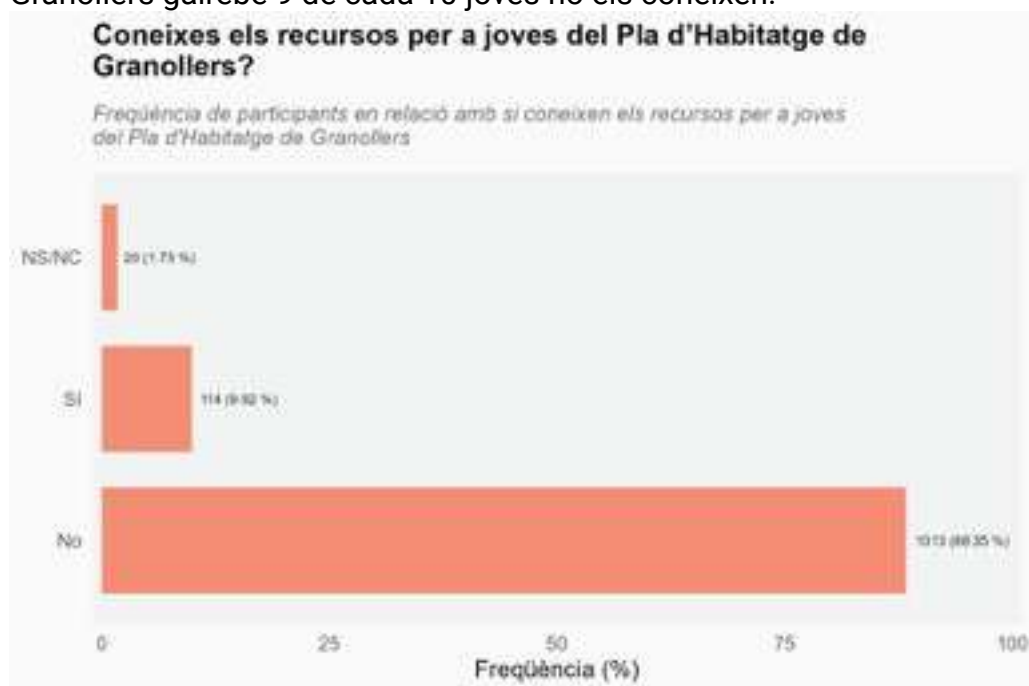

4.3. Què ens diuen els joves i el personal tècnic que treballa amb joves a través dels grups de discussió?

4.3.1. Grup motor

Descripció: Comissió integrada pel tècnic de joventut, el cap de servei de Joventut i Participació, el director de l'Àrea de promoció econòmica, cultura i joventut i la regidora de Joventut.

El 14 de novembre de 2022 es va fer la reunió tècnico política per tal de veure quin són els temes que, al llarg, d'aquests anys, han aflorat per tal de ser considerats importants en el nou Pla Jove. Aquests temes, concebuts com a focalitzacions, son fruit de l'anàlisi de les polítiques de joventut desenvolupades des de 2019.

Metodologia i desenvolupament de la sessió: Repàs del desenvolupament i procés de la diagnosi i del nou Pla en què s'aproven els òrgans i espais de participació, així com les eines d'anàlisi que es duren a terme. En un segon moment es repassen els temes d'interès que han d'emboir la nova planificació.

Conclusions:

TEMA PRIORITARI	JUSTIFICACIÓ
TEMA 1 PROMOURE L'ESPORT COM A PRÀCTICA SALUDABLE.	promoure l'esport com a pràctica saludable. la justificació és que va ser una assignatura pendent de l'anterior pla. cal fer-ho conjuntament amb els companys i companyes d'esports.
TEMA 2 IMPULSAR LA TAULA D'OCI NOCTURN	impulsar la taula d'oci nocturn com a espai de dinamització i participació dels joves de més de 18 anys. tenim molts projectes i vincles amb la població 12/16 i ens cal un projecte, més espais, amb el públic +18.
TEMA 3 INTRODUIR TOTA LA VESSANT DE GESTIÓ EMOCIONAL	introduir tota la vessant de gestió emocional, projectes de vida, atenció a joves vulnerables per temes psicològics. queda justificat per l'inici del nou projecte el gra t'escolta, amb subvenció de la diputació de Barcelona.
TEMA 4 EL GRA COM A EQUIPAMENT CULTURAL	El Gra com a bressol de joves artistes, com a espai de suport a iniciatives juvenils i com a passarel·la de promoció i dinamització de l'art i la cultura amb els joves de Granollers i entre els espais culturals i artístics més destacats.
TEMA 5 EL GRA COM A APARADOR JOVE	L'Espai de relació com a punt de trobada, com a espai de dinamització de propostes joves i , alhora, com a espai de visibilització, de suport a la informació i divulgació jove.

TEMA 6
SUPORT A INICIATIVES
JUVENILS

El nostre suport a iniciatives, espai co-jove s'ha convertit en un projecte madur i recollit dins del banc de bones pràctiques. Cal promoure'l i, especialment, entre la població joves de més de 17 anys.

4.3.2. Comissió tècnica de seguiment del Pla Jove

Descripció: Comissió integrada per personal tècnic de l'Ajuntament de Granollers amb l'objectiu de promoure i dinamitzar, alhora de fer seguiment, del Pla Jove de Granollers. Aquesta sessió, en concret, estava orientada d'una banda a presentar la diagnosi i, de l'altra, recollir la prioritització de propostes o «emblemes».

ASSISTÈNCIA:

Promoció econòmica	Serveis Socials	Educació	Salut Pública	Igualtat i LTBI	Habitatge	Joventut	Cultura	Centres cívics	Acció comunitària
2	1	2	2	1	1	7	1	1	1

Metodologia i desenvolupament de la sessió: Hi ha un primer moment informatiu sobre què és el Pla Jove i es procedeix a fer la dinàmica del termòmetre a on totes les persones assistents posen una nota a l'interès/proximitat que tenen respecte el Pla Jove de Granollers. El promig és de 6 punts.

En un segon moment es passa un suport audiovisual amb un recull de dades i, finalment, en format de grups de discussió amb dues preguntes: la primera en referència a què erem i què som, és a dir, quina evolució a fet el Gra al llarg d'aquests 4 anys del Pla Jove anterior. La segona pregunta és identificar «emblemes», és a dir, eixos estratègics que es prioritzin des de cada servei. Finalment en format plenari es posen en comú i amplien.

CONCLUSIONS:

EL GRÀ, QUÈ EREM I QUÈ SOM?

Hem passat d'un model assistencial a un model més de treball interserveis (fem xarxa).
Hem trascendit d'un servei de bar a habilitar i promoure un espai de trobada per a joves.
Els serveis d'emancipació de l'Oficina Jove son més personalitzats.
S'enfoca molt a un perfil adolescent.
Visibilització dels recursos de la ciutat per joves.
Educació sexoafectiva.
Diversificació de programes.
Ampliació franja d'atenció (edat).

PROGRAMES	EIXOS ESTRATÈGICS DE FUTUR
EMANCIPACIÓ JUVENIL	Ampliar serveis d'emancipació habitatge Salut emocional Suport a trajectòries acadèmiques des d'una perspectiva interseccionalitat Projecte de ciutat educació sexualitat Pantalles
FORMACIÓ I LLEURE EDUCATIU	Foment Esplai de relació Reforç de l'acompanyament i seguiment a la benvinguda
PROMOCIÓ I SUPORT PARTICIPACIÓ JUVENIL	Participació_ empoderament a entitats
PROMOCIÓ SOCIOCULTURAL I OCI ALTERNATIU	Més relació amb cultura

	Alternatives d'oci
TREBALL TRANSVERSAL I COMUNICACIÓ	<p>Prioritzar habitatge, promoció econòmica, centres cívics, cultura i educació.</p> <p>Adaptar els serveis als canvis generacionals, en els seus hàbits de consum, socialització, etc.</p> <p>Interculturalitat</p> <p>Feminisme</p> <p>Ampliar projectes +18</p> <p>Estabilitzar els plans pilots</p>

Observacions:

Durant el debat final es van indicar també algunes estratègies que volem ressenyar:

Treballar amb altres serveis amb els que no hem arribat tant.

Identificar molt bé el paper dels joves a les missions del Pla estratègic Granollers 2023, així com en el futur PAM i ODS.

Fomentar espais artístics i musicals però des d'iniciatives juvenils.

Posar en valor projectes molt punters com els Itineraris d'estiu o el propi Etcètera. Cada planta del Gra és «un món diferent».

Incrementar les aliances amb el Servei de Mobilitat.

4.3.3. Jornada de representants estudiantils.

Descripció: L'altre pilar del programa PIDCES és la participació estudiantil. En aquest cas, la tasca focalitza en donar eines i recursos als representants estudiantils: delegats/des de classe, consellers/es escolars, així com ser presents i, si és possible, dinamitzar, els òrgans de participació dels centres educatius, i treballar pel reconeixement del paper de l'alumnat en espais com ara les tutories, les reunions i els consells de delegats i delegades.

Assistència:

39 alumnes.

Metodologia i desenvolupament de la sessió: Durant la primera part de la sessió és fa la xerrada sobre competències i funcions dels representants estudiantils. Durant la segona part es va realitzar el grup de discussió pel nou Pla Jove a través de la dinàmica «que ens agrada, que no ens agrada i què podríem millorar de la nostra ciutat».

Conclusions:

Hem agrupat el resultat fent servir les tres columnes de «m'agrada» «no m'agrada» i «podríem millorar». També hem marcat quatre àmbits: salut, igualtat i drets; Gra i joventut, mobilitat i espai públic i oci, cultura i esports.

10ª Jornada de Representants Estudiantils de Granollers, 2022		
CIUTAT – Nou Pla Jove 2023-2028 de Granollers		
Què ens agrada de la nostra ciutat en clau de...	Què creiem que pot millorar de la nostra ciutat en clau de...	Què no ens agrada de la nostra ciutat en clau de...
Salut, igualtat, Drets...		
<p>El Punt G i punt d'informació LGBTI+. Ens agrada la seva presència en les festes, i la seva existència com a tal. És un recurs que no volem que desaparegui.</p>	<p>Cal millorar, molt, la comunicació i difusió dels recursos. Per exemple, amb el Punt G i punt d'informació LGBTI+. Molts de nosaltres no sabem ni que existien, i d'altres, sabem que existeix però no sabem exactament on trobar-ho, com acudir-hi a demanar el suport que puguem necessitar.</p>	<p>No ens agrada gens la Contaminació que es genera després de grans trobades humanes: es genera molta brossa que molts cops queda al lloc massa temps.</p>
<p>Curs Autodefensa feminista de l'ETC</p>	<p>Cal millorar les Campanyes d'informació i conscienciació de la població. Sempre es fan cartells, però cap jove es mira els cartells i els hi causa gaire efecte... proposem Campanyes de conscienciació més creatives, amb impacte més real.</p>	
	<p>Neteja de la Ciutat: detectem diferències entre barris....</p>	

GRA i Servei de Joventut		
<p>Ens agraden molt les Aules d'Estudi</p>	<p>Seria interessant que els mateixos joves que ja han participat de projectes de joventut (com els Itineraris d'Estiu) poguessin explicar-los, comentar la seva experiència.</p>	<p>Valorem que falta molta més Comunicació cap als joves, el format de passa-clases podria ser molt més interactiu.</p>
<p>Ens agraden molt els Itineraris d'Estiu del Gra</p>	<p>Proposta de Comunicació: anar a les portes obertes dels centres educatius a explicar el servei de joventut</p>	<p>Ja no hi ha bar al GRA, i la gent continua pensat que el GRA és un bar... La gent encara no ho sap.</p>
<p>El Gra és un espai molt còmode i al que agrada estar-hi, es un bon espai per treballar i estudiar. Els joves som conscients de l'oferta de sales que ofereix el Gra</p>		
Mobilitat i Espai Públic		
<p>Ens agraden les Biblioteques de Granollers</p>	<p>Calen millorar els Pavellons</p>	<p>No ens agrada gens que als espais públics existeixen estereotips i es veuen reflectits.</p>
<p>Ens agrada com funciona el servei d'autobús</p>	<p>Calen millorar les Piscines. Som una ciutat molt gran i les piscines son una mica insuficients.</p>	<p>No ens agrada l'Skate Park de Granollers (Torres Villà), podria ser molt millor, i els joves en fariem molt d'ús.</p>

Oci, Esport i Cultura	
Ens agraden molt els equipaments i entitats de dansa que hi ha a la ciutat.	Cal millorar el Parc Firal... és un espai amb molt potencial, però cal donar-li una volta
Ens agraden molt i volem mantenir els llocs d'oci com la bolera i el cinema , o el GRA mateix.	Volem espais públics on poder practicar esports com el voleibol, per poder practicar esports sense haver d'estar federat
Ens agrada molt que hagi espais d'estudi com els biblioteques i el Gra	Cal millorar l' skate park
Ens encanta la FM de Granollers!	Volem que els clubs de futbol no es mengin tots els campus...
	Ens agradaria que hi hagués més informació per poder entrar a les colles de la ciutat .
	Ens agrada l' Edison (pel·lícules) però cal modernitzar-ho una mica i fer més difusió d'aquest.

4.3.4. Equip tècnic de Joventut.

Descripció: Reunió extraordinària del Servei de Joventut i els seu personal tècnic.

Assistència: 16

Metodologia i desenvolupament de la sessió: Repàs del Pla Local de Joventut 2019-2022 i especialment d'aquelles accions que no s'han dut a terme.

Reflexió sobre l'estructura, els programes d'acció i la metodologia fem xarxa.

En un segon grups de discussió i la diagnosi.

La dinàmica permet utilitzar algunes imatges que representen accidents geogràfics com rius, ponts, muntanyes que moment treballem sobre un plànol simbòlic del Pla i a on anem col·locant els emblemes que han sorgit dels ens permeten poder establir llaços, connexions i articular idees sobre la conveniència de construir sobre aquests continguts.

Conclusions:

PLA JOVE, PROGRAMES I METODOLOGIA

Mantenim els quatre nivells del fem xarxa ja que pensem que continuen sent útils. Cal explicar-los millor.

Fem un repàs de les accions que no s'han dut a terme i del desenvolupament del pla anterior.

PROGRAMES

EIXOS ESTRATÈGICS DE FUTUR

EMANCIPACIÓ JUVENIL

Segons programa polític PSC: ampliar, mantenir el Gra t'escolta.
Complementar l'abordatge de joves 12-16 d'acollida a través d'un nou programa de mentoratge entre iguals.
Constituir i posar en valor l'Oficina Jove de Granollers.
Crear un nou espai d'experienciació laboral a través de la figura de

	la ROJ.
FORMACIÓ I LLEURE EDUCATIU	S'identifiquen Can Bassa i Fontverda com a espais de treball amb joves. Necessitat d'abordar temes d'emergència climàtica.
PROMOCIÓ I SUPORT PARTICIPACIÓ JUVENIL	Necessitat d'un espai crític, de foment del pensament que s'ha de donar de la interacció dels joves. Reorganitzar projecte Arrel segons el grau de participació del Servei d'Educació. Trobar un espai de participació amb joves +17 que reformuli la Taula de seguiment del Pla Jove.
PROMOCIÓ SOCIOCULTURAL I OCI ALTERNATIU	El Gra com a equipament de promoció cultural, joves artistes. Crear un programa d'oci nocturn alternatiu +17 a partir de la formació amb Abierto hasta el amanecer. Reformular el programa Grajove i la dinamització del propi equipament. Donar continuïtat i consolidar el programa Exposat.
TREBALL TRANSVERSAL I COMUNICACIÓ	Estudi sobre hàbits de lleure dels nostres joves. Dades sobre joves associats. Aposta clara per la franja 17-25 anys. Conciliació del personal que porta el programa JIP, entre la dinamització d'Instituts al matí i la dinamització del Gra a la tarda. Habilitar un espai de cura entre l'equip del Gra. Projecte Antena Jove: implementar a través del programa de RHH (Pla de Formació) Compromís de treball amb perspectiva de gènere/lgtbiq+ a totes les nostres accions. Necessitat d'invertir en comunicació: fresca, disseny dels àmbits del Gra.

Observacions:

Es pensa sobre el lloc on hi hauria d'haver a la ciutat un espai de relació, de trobada entre joves.

4.3.5. Altres aportacions. Jornada Xarxa d'infància i adolescència.

Descripció:

Reunió extraordinària del Servei de Joventut i els seu personal tècnic.

Assistència:

Representants polítics del consistori.

82 persones inscrites a la jornada, com per exemple:

- a. Personal tècnic de l'Ajuntament de Granollers (serveis socials, salut pública, educació i infància, mobilitat, medi ambient, joventut, igualtat, biblioteques, ocupació, promoció econòmica, esports, cultura de la pau i mediació, etc).
- b. Personal tècnic d'altres administracions. Àmbits: educació (CRP, EAP, escoles, instituts), salut (ICS pediatria, salut mental, CDIAP), Consell Comarcal (joventut, serveis socials i SEAIA), infància (DGAIA GenCat), Diputació de Barcelona (Cicle de Vida).

Metodologia i desenvolupament de la sessió:

Es tractava del 9è Plenari de la Xarxa d'infància i adolescència de Granollers. En aquest moment, iniciem reimpuls de la Xarxa d'Infància i Adolescència per tal de donar resposta a les necessitats emergents i repensar com plantegem l'abordatge des d'una mirada col·lectiva i mancomunada, per tal de repensar i d'impulsar les polítiques de caire preventiu, de participació, d'atenció i protecció a la infància i l'adolescència i les seves famílies.

En la primera part es contextualitza el paper de la xarxa i els seus projectes fins al dia d'avui; continua en José Manuel Alonso Varea amb la Ponència: Les oportunitats en el treball en xarxa entre professionals d'infància i finalment hi ha un treball grupal amb l'objectiu de fer diagnosi i identificar eixos de treball futur amb les infàncies i les adolescències de Granollers.

Conclusions:

SALUT

- a. Manca d'hàbits alimentaris en infants i joves.
- b. Detecció de poca sensibilització cap a les malalties.
- c. Exclusió per motius de salut per part d'alguns recursos degut a que no poden treballar amb certs perfils o diagnòstics.
- d. Salut mental vinculada als usos problemàtics de pantalles.
- e. Detecció d'autòlisi, ideació suïcida i intoxicacions.
- f. No poder oferir atenció psicològica suficient. Molta demanda i pocs recursos.
- g. Dificultat per fer atenció psicològica individual (sí grupal).
- h. Insatisfacció dels joves amb el seu propi cos.

RELACIONAL

- a. Dinàmiques de violència entre joves.
- b. Desconnexió de la realitat, connexió mitjançant la pantalla.

FAMILIARS

- a. Famílies migrades amb les que es detecten barreres lingüístiques i culturals.
- b. Violència masclista a l'àmbit familiar.
- c. Maltractament infantil i abusos sexuals intrafamiliars.
- d. Augment de la pobresa infantil i juvenil
- e. Usos problemàtics de les pantalles des de la infància.

SOCIAL

- a. Complexitat dels casos que s'atenen des de serveis socials.
- b. Díficil accés al món laboral (joves).
- c. Abandonament escolar prematur (postobligatòria) vinculada a la desmotivació.
- d. Abandonament esportiu prematur.
- e. Díficil vinculació a activitats culturals.

ESCOLAR

- a. Desmotivació general cap a l'àmbit acadèmic (12-16).
- b. • Absentisme relacionat amb la salut emocional.

5

I ara què

DISSENY PLA JOVE DE GRANOLLERS

5.1. Introducció

La diagnosi ens ha permès conèixer quines són les necessitats dels i les joves de Granollers, així com quines són les actuacions que s'estan duent a terme adreçades a aquest col·lectiu. Procés que ens ha conduït al disseny de les estratègies per tal de donar resposta a les principals necessitats dels i les joves del municipi.

Per tal de completar l'anàlisi de les propostes joves també s'han realitzat uns tallers amb joves, especialment adreçats als joves més grans de 16 anys a on directament s'abordaven propostes, fruit de la diagnosi.

Aquests tallers s'han dut a terme des de dos grans marcs, Jornada jove què vols? I dels Grups de discussió del Pla de Dinamització del Gra, estudi diagnòstic que ha realitzat l'entitat Porta Cabot, a través del recurs tècnic de suport de l'Oficina Jove de la Diputació de Barcelona.

Aquests tallers ens han servit per sospesar, calibrar i afinar les deteccions de necessitats i oportunitats que se'n derivaven de la diagnosi.

5.2 Jornada Jove què vols?

La Jornada consta de dues parts diferenciades: una primera, la «Comissió tècnica del Pla Jove», on treballaran conjuntament amb joves i tècnics/es municipals al voltant del nou Pla jove; i una segona part anomenada «Tret de Sortida», on es presentarà el Servei de Joventut a tècnics/es municipals i joves +16, a través de dinàmiques més lúdiques.

Assistència: 28 tècnics i 15 joves (tallers participatius) i 15 tècnics i 300 joves (Tret de Sortida).

Serveis Participants: Teatre Auditori, Serveis Socials, Cultura, Comunicació, Medi Ambient, Salut, Biblioteques, Promoció econòmica, Igualtat, Esports, Museu de la Tela, Habitatge, Centres cívics i Planificació Estratègica.

Objectius

- Treballar les línies i eixos estratègics del nou Pla Jove '24-'28, de forma conjunta entre tècnics municipals i jove s+16.
- Donar a conèixer el Servei de Joventut (programes i projectes), les seves novetats i els seus professionals als treballadors/es tècnics municipals dels diferents serveis de l'ajuntament.
- Donar a conèixer el Servei de Joventut (programes i projectes), les seves novetats i els seus i seves professionals als joves de la ciutat.
- Connectar joves +16 amb professionals tècnics del municipi, creant un acte en clau jove.

Metodologia

S'estableixen 4 grups de treball.

De la diagnosi del Pla Jove s'han identificat 32 necessitats . Aquestes s'han agrupat en 4 grans calaixos:

- SALUT I IGUALTAT (que té a veure amb la salut integral, malestars, addicions, pantalles, autoestima, etc),
- OCI, CULTURA I ESPORTS (que pot ser cultural, esportiu, social, etc),
- EMANCIPACIÓ (que pot ser de treball, d'educació, domiciliària, presa de decisions, etc)
- EMERGÈNCIA CLIMÀTICA (com a tema que emmarca tot, espai públic, mobilitat, ciutats sostenibles, etc i que travessa de ple als joves i al seu futur).

Aquests grans àmbits estan travessats per diverses interseccionalitats que han sorgit també de la diagnosi del Pla Jove i que son:

- JOVES MIGRANTS- DONES JOVES – VIOLÈNCIES MASCLISTES- LGTBI que han de referenciar-se necessàriament a tots els punts.

En l'exercici hem de passar de la PREOCUPACIÓ d'aquests grans temes a l'ACCIÓ, tot establint propostes que van des del JO (què puc fer jo?), al NOSALTRES (que puc fer jo amb el meu grup i comunitat) i als ALTRES (què poden fer els altres, aquí entren les administracions).

És important que els tècnics/es pensin en clau professional.

Intentem construir un «relat» amb cada proposta. Per exemple:

JO: no llençaré papers al terra

NOSALTRES: quedarem un dia els veïns del meu barri per netejar la llera del riu

ALTRES: es faran campanyes de conscienciació des de l'ajuntament.

A continuació detallem el treball de les 4 taules de treball.

5.2.1. Taller d'emancipació

Assistència: 3 joves i 8 tècnics.

Taula:

ÀMBIT	ACCIONS		
	JO	NOSALTRES	ALTRES
EMANCIPACIÓ	Fer d'altaveu entre iguals.	Promoure organització i pensament col·lectiu sobre aquest tema.	ACOMPANYAMENT PER PERSONALITZAR 3 ^r com a mínim Fer més orientació abans Fomentar l'autoconeixement Assessorament habitatge jove Promoció de xarxes i de necessitat de debatre sobre aquest tema. MILLORAR LA PROMOCIÓ DELS ALTRES RECURSOS DEL GRA.

Conclusions:

S'ha fet una breu introducció del terme. Ha sortit la pregunta de en quin moment neix la inquietud per emancipar-se? El primer tema que els tocava d'apropar era la formació. Hi havia una persona de Batxillerats i dues de Cicles, i totes dues comentàvem que han estat ben assessorades des de l'àmbit educatiu però que la informació els havia arribat tard. Caldria que entrés abans i molt ben personalitzada. Que dins del pla d'estudis hi hagués una entrevista amb el tutor/a per abordar aquests temes. Sobre habitatge els agafava de lluny i s'ha arribat a la conclusió de que es un tema que transversalment amoïna i hem intentat que sorgissin propostes en clau jove i en clau més local, i que aniria més en la línia de la promoció del compartir, com a forma d'apropar aquest fet.

Amb temes d'ocupació passa el mateix. Hi ha una falta de coneixement de recursos d'orientació laboral. Els joves comentàvem la possibilitat de fer pràctiques quan s'estudia, també a Batxillerat, per iniciar-se i estar més ubicades en aquest tema. Des del jo, que s'ha deixat per la part final, s'ha arribat a la conclusió de que els tres joves coneixen els recursos però gran part dels companys/es no; per tant, aquests podrien fer d'altaveus.

5.2.2. Taller de salut i igualtat

Assistència: 3 joves i 7 tècnics.

Taula:

	ACCIONS		
	JO	NOSALTRES	ALTRES
SALUT	<p>Parlar amb els i les companyes i ficar límits entre nosaltres</p> <p>Parlar amés amb els amics i amigues</p>	<p>Participar en espais a on poder compartir temes sobre sexualitat</p>	<p>Formació sobre sexualitat</p> <p>Incloure en els temaris de manera transversal diversitat i sexualitat</p> <p>Formació de sexualitat als profes i famílies</p> <p>Futur en negatiu per part de les persones adultes</p> <p>Importància de l'hora d'esbarjo</p> <p>Formació a temps: exemple, menstruació Tik Tok/Instagram → recerca d'info per aquestes xarxes. <u>Molt.</u></p>

Conclusions:

Els tres joves van participar i coincidien que eren d'una altra població. Va servir, però, per poder parlar sobre l'àmbit però no tant pel territori.

A nivell individual seria respondre a fals mites, prejudicis o comentaris. Tot i que és complicat per la pressió social. Una mica desbaratar falsos coneixements. També parar les agressions verbals, sexistes i homòfobes.

També parlar amb amics i amigues sobre temes de salut mental: expressar angoixes, habilitar espais per compartir.

En el nosaltres (comunitat) es va plantejar que a l'Ametlla del Vallès hi ha l'acció lila, tipus Punt G, però amb la diferència que s'inclouen els joves, amb espais per pensar coses conjuntament. Els ha estat molt útil. També la participació en els espais a on poden compatir diferents inquietuds i neguits en comunitat. Organitzar-se entre ells i elles per fer algun grup més gran, tot i que ho veuen difícil.

En altres es van centrar molt en sexualitat, focalitzant en xarxes socials, amics i amigues i les xerrades de la ESO. Aquestes últimes van molt bé però que ARRIBEN TARD. L'objectiu

seria poder treballar-les des d'abans, segon cicle de primària o primer cicle de l'ESO. També van pensar que des de les entitats i institucions es fessin més continguts per Tik Tok i Instagram, que son els formats que utilitzen.

Seria necessari des de la gent adulta, com a col·lectiu, que no parléssim tant del futur com si fos molt negre. Provoca malestar entre els jove si no ajuda gens.

En relació als temes de salut mental i sexualitat s'hauria de fe alguna cosa per incloure de forma transversal en el contingut dels temaris aspectes de sexualitat, salut mental. Tenir un tema que vehiculi la resta d'assignatures. Que es parli a català, socials, etc. Elles i ells, participar en espais després de l'escola és molt complicat pel poc temps que tenen.

Estaria bé treballar-ho de manera transversal dins del propi currículum escolar. Formar a les famílies i al professorat per a la seva interacció amb joves.

5.2.3. Taller d'emergència climàtica

Assistència: 3 joves i 7 tècnics.

Taula:

	ACCIONS		
	JO	NOSALTRES	ALTRES
EMERGÈNCIA CLIMÀTICA	<p>Transmetre els coneixements que tinc sobre crisi climàtica en el meu dia a dia.</p> <p>Transmetre que a Granollers hi ha un grup de recerca en defensa de la biodiversitat i la protecció del territori.</p> <p>Anar en bici o caminant sempre que sigui possible.</p> <p>Continuar treballant per tenir parcs i jardins cada vegada més verds.</p> <p>Aplico coneixements de reciclatge. Com reutilitzar els papers bruts en fer apunts i</p>	<p>Recollida de plàstics marins.</p> <p>Continuar treballant per reaprofitar l'aigua generada a l'espai públic.</p> <p>Implementar el jardí de papallones a les escoles verdes.</p> <p>Ciència ciutadana en biodiversitat.</p> <p>Reutilitzar la roba entre familiars.</p> <p>Portar a l'escola de la meva filla propostes sobre sostenibilitat, com la reutilització de gots a les festes, promoure els envasos</p>	<p>Donar suport i buscar recursos per fer els projectes.</p> <p>Promoure una recollida selectiva a tots els equipaments.</p> <p>Promoure l'emergència climàtica a les escoles de primària.</p> <p>Acció directa i contundent contra l'incivisme.</p> <p>Solucions efectives dels jardins del carrer Palaudàries (incivisme amos dels gossos)</p> <p>Augmentar pressupost en recollir i neteja els espais verds.</p>

	<p>notes.</p> <p>Conscienciar a les persones sobre la quantitat de burilles al terra.</p> <p>Vincular la difusió a la responsabilitat mediambiental.</p> <p>Canviar roba o reutilitzar en general.</p> <p>Adequar el balcó com a jardí de papallones.</p>	<p>sostenibles d'esmorzars, etc.</p> <p>Aprofitar els espais verds dels equips que treballen comunitàriament.</p> <p>Tractar les deixalles per tenir menys impactes.</p> <p>«Let's clean up Europe» accions de neteja a Granollers, obertes a tothom.</p> <p>Institut Carles Vallbona: en el laboratori de reciclatge de material i algunes sortides a cursos com 1^r o 2ⁿ d'ESO per neteja dels espais.</p> <p>Exposició col·laborativa sobre la contaminació indústria tèxtil oceans.</p> <p>Facilitar espais de reciclatge.</p> <p>Amb les famílies, reciclatge de garrafes de plàstic; també recollida de plàstics si anem al camp.</p>	<p>Nous projectes relacionats amb la crisi climàtica i els joves, de caire «divertit» i no tant «adoctrinador». Que l'Ajuntament ho promogui, p.ex. Vídeos x clima.</p>
--	---	--	---

Conclusions:

Ha estat un grup molt ric i amb molt de debat. Idees claus de la sessió.

Dins del jo, la sensibilització com a referència i coherència d'aplicar en el dia a dia les coses que es poden fer. Sortia molt el tema de reutilitzar i reciclar, fomentar els intercanvis. Cadascú focalitzava en la seva comunitat (veïnat, equip de feina), a prendre a organitzar en el nostre entorn més proper, totes les accions que fem tenen un impacte a nivell comunitari (recollida de boscos, de plàstics a platges, etc). Hi ha gent a Granollers que s'organitza per a fer coses però no es fa ressò d'aquesta tasca; també es remarca la

importància de fer missatges al respecte d'aquestes accions i de compartir-los. En propostes artístiques especialment.

Hi ha molts projectes artístics sobre el reciclatge però que no es difonen.

En l'apartat d'altres apareixen altres serveis. El fet de que cada regidoria va molt a la seva i cal treballar de forma transversal sobre aquests projectes. Joventut està a tot arreu.

Tema promoció i augmentar pressupost per augmentar les campanyes de sensibilització.

5.2.4. Taller d'oci, cultura, esports

Assistència: 3 joves i 6 tècnics.

Taula:

	ACCIONS		
	JO	NOSALTRES	ALTRES
OCI	Activitats culturals Ser des del principi Joves entre joves Puc colaborar en fer que les coses arribin	Els joves participen? Espais de trobada i socialització Projecte referent: <i>Abierto hasta el amanecer</i> Comunicació amb referents juvenils Apoderament juvenils Festa Major-Nau B1	No hi ha programes polivalents en l'àmbit juvenil Ús patis de les escoles Secret Jove i Nit Jove. Funciona però pels habituals No hi ha una línia de cultura específica per joves No se sap el que es fa Ok boomer, no gràcies

Continguts:

Es poden fer coses, l'important es que ho facin els mateixos joves. Sorgeix necessitat de que hi hagi un espai per fer festa sense fer festa, estar al meu aire. Hi ha una manca evident d'espais en els que puguis anar a no fer res, a que t'interessis, et vinculis a accions o bé es creïn des de zero, d'aquesta interacció relacional.

Oci alternatiu que inclou, cultura, esports i oci. Estaria molt bé fer un projecte en la línia d'*Abierto hasta el Amanecer*.

Cal aprofundir a crear, fomentar, una línia cultural adreçada a joves.

El personal tècnic va fer arribar un seguit d'observacions sobre temes a prioritzar, des del formulari d'inscripció que detallem a continuació:

- Soledat, trastorns mentals, promoció lectora, accés al coneixement i informació veraç, pensament crític
- Ús de l'espai públic i educació ambiental
- Ocupació
- Acció climàtica, relació amb el verd urbà i amb la natura en general, formacions en vídeo, etc.
- cultura
- Projectes impulsats per joves Diversitat sexual i afectiva Creativitat i vessant artística
- Els programes que poden tenir transferència amb esports
- Trajectòries educatives, prevenció Violències masclistes i LGBTIfòbiques i educació sexual
- Participació i territori
- Activitats lúdiques i esportives
- Participació

5.4. Conclusions del nou Pla Jove de Granollers

Com a fruit de la diagnosi i de les diverses eines d'anàlisi obtenim aquest quadre a on s'indiquen els elements a treballar en clau de necessitat/oportunitat, així com la font del mateix.

ÀMBIT	OBJECTIU	FONT (1)
JOVENTUT/GRA	1. S'identifica, a nivell genèric, una manca de projectes i de col·laboració en projectes des de Cultura i Esports.	PROPOSTA TÈCNICA
	2. La formació d'Abierto hasta el Amanecer, així com el projecte participatiu +18, posen de relleu una necessitat de treballar l'oci nocturn amb la població de joves més grans.	PROPOSTA TÈCNICA DISSENY
	3. Increment d'1 punt població de 16 a 29 anys (10.388) respecte el Pla anterior. Cal apostar per la franja +17 en aquest nou Pla.	DIAGNOSI
	4. L'enquesta jove ens indica que cal fomentar coneixement del Servei de Joventut entre els joves més grans (52,76% no coneixen)	DIAGNOSI PROPOSTA TÈCNICA
	5. Cal renovar i difondre el programa PIDCES ja que l'enquesta jove ens indica una disminució en el coneixement del recurs. D'altra banda cal incidir més en la franja d'estudis postobligatoris.	ENQUESTA JOVE
	6. Des del programa polític del PSC fins als indicadors que ens dona l'enquesta jove, hi ha una necessitat de continuar acompanyant en temes de gestió emocional i salut mental als joves. Ampliar el Gra t'escolta també a la franja adolescent.	PROPOSTA TÈCNICA
	7. Tal i com ens indiquen les dades estadístiques amb un volum de joves nouvinguts en creixement. Cal complementar l'atenció als joves nouvinguts a través de noves estratègies.	PROPOSTA TÈCNICA
	8. Com es va manifestar a través de l'enquesta qualitativa a la darrera trobada de l'equip de Joventut a Manresa. Cal habilitar nous espais de cura i aprenentatge entre personal laboral del Gra	PROPOSTA TÈCNICA
	9. A l'anterior Pla va quedar pendent la implementació d'una formació mínima en polítiques de joventut amb tots els serveis municipals. Cal crear un espai formatiu Antena Jove dins del Pla de Formació de RRHH.	PROPOSTA TÈCNICA
PARTICIPACIÓ I GOVERNANÇA	10. El 60% dels joves tenen interès en participar en consultes puntuals que els atanyin. Aquesta necessitat ens ha de fer pensar en crear nous espais de consultes amb els joves més grans.	ENQUESTA JOVE
	11. El funcionament deficitari de l'òrgan de participació de joves més 18 ens ha de fer pensar en crear espais de consulta puntual que reformulin la Taula de seguiment del Pla Jove.	ARREL

SALUT I IGUALTAT	12. Necessitat de campanyes, projectes, programes de millora de la salut física i sexual en col·lectiu de dones joves i identitats no binàries.	ENQUESTA JOVE
	13. Consum creixent de tabac per part de noies joves que ens indica que caldrà enfocar la prevenció amb perspectiva de gènere.	ENQUESTA JOVE
	14. Relació superior al 50% dels joves més grans entre conducció i consum d'alcohol, que ens indica que caldrà elaborar campanyes al respecte entre la població +18.	ENQUESTA JOVE
	15. Creixement consum de cocaïna entre els homes i identitats no binàries que caldrà abordar preventivament de forma diferenciada.	ENQUESTA JOVE
	16. Utilització de pantalles en un 80%, joves d'entre 17 i 34 anys amb un ús prolongat d'entre 2 i 10 hores al dia. La dificultat davant l'ús prolongat està en el 78%. Aquests indicadors ens fan pensar en que podríem complementar, donar suport, al Servei de Salut, potser a través d'algun dels nostres programes, en aquesta activitat preventiva.	ENQUESTA JOVE
	17. Treballar bullying, violències masclistes i lgtbifòfiques; tema alimentació i drogues son els temes que els joves prioritzen des de l'enquesta jove.	ARREL PROPOSTA TÈCNICA
	18. Necessitat de programes de salut sexual, gestió de pantalles tal i com ens indiquen els joves a través de l'enquesta.	ARREL
	19. Necessitat que el Punt G atengui consultes tot l'any. Aquest punt ha sortit dels tallers participatius de manera reiterada.	XARXA ARREL PROPOSTA TÈCNICA
	20. Campanyes de conscienciació sobre temes de salut, tal i com ens sol·liciten els joves a través de l'enquesta i els tallers participatius.	ENQUESTA JOVE ARREL
	21. Insatisfacció sobre el propi cos. Aquest ítem apareix a l'enquesta com a indicador incipient que caldrà abordar.	ENQUESTA JOVE
	22. Absència, tabú sobre la sexualitat a l'Institut. Parlar de manera transversal sobre la sexualitat a tot el temari	DISSENY
	23. Des dels adults sempre es parla en negatiu sobre la sexualitat. Necessitat de referents positius.	DISSENY
	24. Formació a famílies i professorat perquè pugui repercutir sobre adolescents i joves	DISSENY
	25. Incrementar la difusió a través de les xarxes socials que utilitzen els joves: Instragram i Tik Tok entre d'altres.	DISSENY
	EMANCIPACIÓ: TREBALL, EDUCACIÓ, HABITATGE	26. Percepció que els joves no es podran quedar a viure a Granollers. Manca d'oportunitat que ha augmentat respecte 2018.
27. Els joves desconeixen el Pla d'Habitatge i els seus recursos en un 88%.		ENQUESTA JOVE
28. Parlar dels recursos d'ocupació i acadèmics a primer cicle de l'ESO.		DISSENY
29. Abandonament i insatisfacció en ensenyaments postobligatoris és un dels temes prioritzats des de la Xarxa d'infància i adolescència. Tot i que en els		XARXA

	darrers dos anys s'han vingut desenvolupament projectes com el Servei d'acompanyament a l'estudi, per abordar aquest dèficit, caldrà continuar aprofundint-hi.	
OCI CULTURAL, ESPORTIU, LLEURE	30. Manca de projectes juvenils, compartits o col·laborats.	PROPOSTA TÈCNICA
	31. Fomentar espais de trobada i socialització	DISSENY
	32. Crear una línia específica de treball cultural amb i per a joves	DISSENY
	33. Reformar pistes de Skate. És una necessitat que apareix a l'enquesta i espais de participació, tant de joves com de personal tècnic.	ARREL
ACOLLIDA	34. Alt nivell de població jove estrangera: 21/5% 2.087 joves, especialment d'origen Africà que ens indica elaborar polítiques públiques compartides entre diversos serveis.	DIAGNOSI
	35. Dificultat de les famílies migrants en temes de llengua i barrera cultural que impedeix un treball compartit i en consonància amb les noves realitats d'aquesta famílies. Caldrà buscar estratègies conjuntes per tal d'arribar i entendre les seves necessitats.	XARXA
ASSOCIACIONISME , VOLUNTARIAT	36. El 50% dels joves no tenen interès per les entitats i el 20% no les coneixen. És una necessitat per tal de donar a conèixer la xarxa cultural i social de la ciutat.	ENQUESTA JOVE
	37. Només 2 de cada 10 joves coneixen el Punt del Voluntariat (en 2018 eren 3 de cada 10). Caldrà abordar l'apropament d'aquest recurs a la població més joves.	ENQUESTA JOVE
EMERGÈNCIA CLIMÀTICA- MEDI AMBIENT.	38. Fomentar projectes d'emergència climàtica. Es tracta d'una necessitat social de primer ordre en el que cal una intervenció amb la població jove, així com una sensibilització.	PROPOSTA TÈCNICA ARREL
	39. Fomentar el tema d'intercanvis i reciclatge a nivell local	DISSENY
	40. Difusió a través de les xarxes dels projectes i campanyes sobre acció climàtica, especialment si es tracta de propostes artístiques	DISSENY
	41. Crear una línia de suport a projectes, iniciatives dutes a termes per jove sobre temes d'acció climàtica	DISSENY

(1)

DIAGNOSI-Diagnosi de dades

XARXA-Xarxa infància adolescències

ARREL- Arrel, consell de les adolescències de Granollers & altres representants

ENQUESTA-Enquesta jove

PROPOSTA TÈCNICA- Proposta tècnica

DISSENY- Tallers disseny. Redactat en clau propositiu.

ALTRES-Altres (diagnosis d'altres plans, etc)

6. Línies estratègiques del Pla Jove 2023-2028

- **Els eixos estratègics del disseny**

Partint dels criteris anteriorment presentats, tenint en compte la informació recollida al llarg de la diagnosi del Pla Jove i els plantejaments del propi Servei de joventut, s'han desenvolupat cinc grans eixos estratègics que recullen les actuacions de les polítiques de joventut a Granollers.

Cada eix que s'ha definit en aquest apartat compta amb objectius específics, els quals es treballen en cada un dels projectes conformats a partir de les actuacions concretes.

En tot aquest procés, a l'hora de definir els eixos estratègics, s'ha tingut en compte les aportacions recollides al llarg del procés participatiu, de tal manera que tant a través de la descripció dels eixos, com a la definició dels objectius s'ha incorporat –sempre que ha estat possible– criteris recollits al llarg dels grups de discussió realitzats.

- **1. Programa de suport a l'emancipació juvenil**

L'eix d'emancipació juvenil contempla totes aquelles polítiques enfocades a l'evolució de la o les persones joves cap a la vida adulta, entén que la joventut és aquell punt d'inflexió on l'infant, esdevé un adult autònom, mitjançant l'adquisició de coneixement i recursos facilitats a través de l'acompanyament de l'entorn social.

Concretament aquest eix té en compte les polítiques juvenils que s'emmarquen en els àmbits d'ocupació, educació formal, transició escola-treball, habitatge, igualtat de gènere, salut i cohesió social (inclusió, mobilitat i territori).

Objectiu estratègic:

OE1: Establir els recursos necessaris per tal d'acompanyar als i les joves a emancipar-se cap a la vida adulta.

Objectius operatius:

- *OOp1: Oferir informació, orientació i acompanyament a les persones joves en matèria de educació, transició escola-treball i ocupació.*
- *OOp2: Oferir espais a les persones joves en matèria de educació.*
- *OOp3: Fomentar la contractació de les persones joves.*
- *OOp4: Oferir informació, orientació i acompanyament a les persones joves en matèria d'habitatge i d'altres models d'emancipació domiciliaria.*
- *OOp5: Fomentar la mobilitat internacional de la població jove.*

• 2. Programa d'accés a la cultura i la cocreació

L'eix de promoció sociocultural i oci alternatiu, fa referència a aquelles polítiques desplegades en pro de l'accés a la cultura, les arts, l'oci alternatiu i la creació dels mateixos, ja sigui programant activitats de consum o facilitant els recursos per la seva creació des de la iniciativa juvenil. És per tant, que aquest eix es vincula amb el de participació i amb el de formació i lleure educatiu, en la mesura que s'entén el lleure, l'oci i la cultura com un element educador i participatiu.

Objectiu estratègic:

OE4: Generar i facilitar l'accés a la cultura, l'oci i la creació artística a les persones joves.

Objectius operatius:

- *00p24: Oferir informació, orientació i acompanyament a la població jove en matèria de cultura i oci.*
- *00p25: Oferir una programació d'activitats estable o esporàdica a la població jove en matèria de cultura i oci.*
- *00p26: Facilitar l'accés, participació, impuls d'activitats en matèria de cultura i oci i protagonisme.*

• 3. Programa de participació i governança juvenil

L'eix de suport de la participació juvenil engloba totes aquelles polítiques enfocades a l'apoderament juvenil a través de la participació, ja sigui des d'un punt de vista d'accés a la informació, a la consulta, a la realització de propostes, la presa de decisions o l'actuació directa, i indistintament de l'àmbit en el qual aquesta es posi en marxa. La posada en pràctica de la participació juvenil és un pas més enllà de les polítiques juvenils municipals, en la mesura que els i les joves passen d'esdevenir ciutadans dependents de l'acció municipal, a ser ciutadans actius i autònoms.

Objectiu estratègic:

OE3: Donar suport i promocionar la participació per tal d'apoderar als i les joves en la presa de les decisions que els hi concerneixen.

Objectius operatius:

- *00p18: Fomentar, promoure i facilitar la participació entre la població juvenil i la seva col·laboració o impuls a les activitats i projectes al municipi.*
- *00p19: Fomentar, promoure i facilitar la participació entre la població juvenil que menys participa, i cercant la seva col·laboració o impuls a les activitats i projectes al municipi.*

- 0020: Donar suport i acompanyament a les entitats i grups juvenils al municipi.
- 00p21: Fomentar l'atenció als i les joves que fan ús de l'espai públic des d'una vessant participativa.
- 00p22: Oferir espais per a la participació juvenil
- 00p23: Garantir l'accés a la informació dels joves sobre temes d'interès juvenil

• 4. Programa de formació i lleure educatiu

L'eix de formació i lleure educatiu, es centra en aquelles polítiques de lleure amb vessant educativa, per tant diferenciada de l'educació formal i de l'oci. Es separa aquest eix del d'Emancipació juvenil i de l'eix de Cultura i oci per tal de dotar-lo de característiques pròpies, si bé poden tenir punts de connexió.

Objectiu estratègic:

OE2: Oferir els recursos formatius i de lleure necessaris per tal de garantir l'emancipació cap a la vida adulta dels i les joves, en el context de la formació informal o de lleure.

Objectius operatius:

- 00p6: Oferir informació, orientació i acompanyament a la població jove en matèria de lleure educatiu.
- 00p7: Oferir cursos, tallers o espais d'aprenentatge en el context del lleure educatiu a la població jove o famílies com a espai de desenvolupament personal, social i prelaboral
- 00p8: 008: Habilitar un espai formatiu i de lleure a l'estiu pels joves de la ciutat.
- 00p9: Facilitar l'accés als i les joves nouvingudes que estan fora del sistema obligatori.
- 00p10: Reconèixer les entitats que ofereixen activitats de lleure educatiu.
- 00p11: Potenciar les propostes esportives i educatives al municipi.
- 00p12: Rehabilitar espais esportius al municipi
- 00p13: Oferir informació, orientació i acompanyament a les persones joves en matèria de salut i hàbits saludables.
- 00p14: Fomentar la coeducació, la igualtat de gènere, no discriminació i transversalitat de la perspectiva gènere i lgtbiq+
- 00p15: Facilitar la mobilitat entre la població jove.
- 00p16: Promoure l'ús cívic i responsable de la mobilitat dels i les joves.
- 00p17: Promocionar el desenvolupament dels models energèticament sostenible, sostenibilitat i medi ambient.
- 00p17.1: Promocionar els valors de cultura de la pau, drets humans, igualtat social, civisme, etc.

• 5. Programa de treball transversal i comunicació

L'eix de 'Treball transversal i comunicació' és un eix de caràcter purament transversal, es compon a partir de la creació de xarxes ja sigui de forma externa o interna. L'externa implica la comunicació amb la població juvenil i la creació de sinergies derivades de la comunicació; i la interna implica la comunicació i treball transversal amb el propi servei de joventut i específicament amb la resta de serveis de l'Ajuntament que també realitzen polítiques de joventut, d'aquesta manera el l'eix contempla una eina anomenada 'Fem Xarxa' que suposa una metodologia per tal de sistematitzar i coordinar el treball transversal entre serveis municipals en matèria de polítiques de joventut.

Objectiu estratègic:

OE5: Desplegar la comunicació amb la població jove i la comunicació i treball transversal amb els serveis de l'Ajuntament que despleguen polítiques de joventut, per tal de fer-la eficaç i eficient.

Objectius operatius:

- *00p27: Habilitar mecanismes i metodologies que facilitin el treball transversal entre els agents que despleguen accions enfocades a la població jove.*
- *00p28: Establir recursos o accions que facilitin la comunicació amb la població jove de forma bidireccional i efectiva.*
- *00p29: Oferir recursos per a la promoció en competències de la població juvenil.*

• Els Projectes

La informació que s'ha presentat anteriorment, juntament amb l'estructura i els projectes del Servei de Joventut, han servit per conformar l'estructura de projectes i actuacions de les polítiques de joventut, que aglutinen tant aquelles impulsades des del Servei de joventut com d'altres Serveis de l'Ajuntament.

Cada un dels cinc programes correspon a una àrea de treball, aquesta segregació és purament organitzativa i orientativa i correspon a la proximitat temàtica de les polítiques. Cada programa es conforma per projectes els quals suposen una línia de treball específica d'un o varis serveis, tals projectes tenen objectius, justificacions, lideratges i formes de procedir singulars i es componen per actuacions concretes, per últim les actuacions suposen la materialització dels plantejaments teòrics dels projectes i els programes.

Com s'ha esmentat, no tots els projectes estan liderats pel servei de joventut, sinó que poden estar liderats per un o més serveis, per tal d'establir el grau de treball transversal i el lideratge, el servei de joventut ha establert quatre graus de treball coordinat¹:

- Nivell 1: accions organitzades des del Servei de joventut.
- Nivell 2: accions coorganitzades pel Servei de joventut i el Servei titular
- Nivell 3: accions organitzades pel Servei titular i amb col·laboració del Servei de joventut
- Nivell 4: accions organitzades pel servei titular



Els projectes que estan impulsats per joventut o amb la col·laboració d'un altre servei, estan representats amb una fitxa –veure a apartat següent– amb to turquesa, tal i com es mostren els programes del 1 al 4.

Pel que fa a les actuacions que estan impulsades per altres serveis, amb la coorganització, col·laboració o no del Servei de joventut, i que s'han dissenyat a partir de les propostes metodològiques del 'Fem Xarxa' del programa 5, treball transversal i comunicació, les fitxes es representen amb un verd-blavós.

Per tant, tots el projectes de nivell 1 de treball transversal, es representen amb el color turquesa, atès que estan organitzades des del Servei de joventut, la resta –nivell de treball transversal 2, 3 i 4 es representen amb el color verd-blavós.

¹ Cal tenir present que els graus de treball transversal són orientatius i poden ser modificats a mesura que es concretin cada una de les actuacions circumscrites.

• Els Plans d'actuació anual

Cada curs, cap al mes juliol, es treballa en un Pla d'actuació anual que, es desenvolupa cursalment, és a dir, des de setembre de 2023 fins a l'agost de 2024, com a exemple.

Aquest Pla d'actuació anual es concreta en fitxes d'actuació, de tots els nivells del Pla Jove i es presenten a la Comissió tècnica del Pla Jove-integrada per personal tècnic de l'Ajuntament- i a la Taula de seguiment del Pla jove-integrada per joves, grups de joves i entitats, a més dels grups polítics municipals que tenen representació en aquest segon organisme-

Aquest Pla d'actuació es tanca cada any durant el mes de setembre.

Us posem, com a exemple, quin ha estat el Pla d'actuació anual, d'aquest 2022-2023.

Taula 2: Estructura de programes, projectes i lideratges del Pla Jove

1. Programa de suport a l'emancipació juvenil		
Projectes	Servei responsable	Fem Xarxa
1. Servei d'assessoria acadèmica, amb la cartera de xerrades a Instituts	Joventut	Nivell 1
2. Xerrades d'emancipació del Gra	Joventut	Nivell 1
3. Acredita't i programa de reconeixement acadèmica	Joventut	Nivell 1
4. OJVO- Servei informació generalista	Conveni CCVO & Ajuntament de Granollers	Nivell 2
5. Comissió de transicions educatives Consell de la Formació Professional de Granollers (CFPG)	Consell Municipal de la Formació Professional a Granollers	Nivell 2
6. Servei de sales d'estudi de Roca Umbert i Gra	Joventut	Nivell 3
7. Xarxa TET	Serveis municipals	Nivell 2
8. OJVO-Servei de treball	Conveni CCVO & Ajuntament de Granollers	Nivell 2
9. OJVO-Servei de mobilitat internacional	Conveni CCVO & Ajuntament de Granollers	Nivell 2
10. OJVO- Referents d'ocupació del Programa de Garantia Juvenil	Conveni CCVO & Ajuntament de Granollers	Nivell 2
11. Programa de Joves en pràctiques	Promoció econòmica	Nivell 2
12. Projectes singulars SOC	Promoció econòmica	Nivell 3
13. Treball comunicació i difusió dels serveis de l'Oficina d'habitatge (serveis)	Habitatge	Nivell 3

14. Suport a la difusió ajuts per a lloguer de joves	Habitatge	Nivell 3
15. Promoure conjuntament models d'habitatge alternatiu	Habitatge	Nivell 3
16. Punt lgtbi+ (atenció a joves al Gra)	Igualtat	Nivell 3
17. Millorar l'abordatge de violències masclistes en dones joves	Igualtat	Nivell 2

2. Programa de formació , mobilitat i lleure educatiu

Projectes	Servei responsable	Fem Xarxa
1. Cursos i tallers +16	Joventut	Nivell 1
2. Itineraris d'estiu	Joventut	Nivell 1
3. Promoció i reconeixement a les entitats de lleure educatiu	Joventut	Nivell 1
4. Programa 360: Projecte Etcètera (12-16)	Àrea serveis a la persona	Nivell 2
5. Programa 360: Treball amb famílies	Àrea serveis a la persona	Nivell 2
6. Programa 360: Taula tècnica adolescències	Àrea serveis a la persona	Nivell 2
7. Promoció d'espais socioeducatius adreçats a adolescents	Participació, Centres cívics.	Nivell 2
8. Activitats de prevenció i sensibilització per a joves	Can Jonch	Nivell 4
9. Assessorament per a joves i a centres educatius	Can Jonch	Nivell 4
10. Trobada de defensores i defensores dels Drets Humans	Can Jonch	Nivell 4
11. Caminada ciutadana	Can Jonch	Nivell 3
12. Activitat amb alumnat de 2n de Btx	Can Jonch	Nivell 4
13. Joves nous 16-18	Servei d'Acollida	Nivell 2
14. Foment de l'esport 12-17 com a espai saludable i de lleure a través d'una prospecció del que estan fent a altres municipis	Esports	Nivell 3
15. Promoció dels recursos del museu de la ciència a través de la biblioteca	Museu de la Ciència	Nivell 3
16. Joves productors	TAG	Nivell 3
17. Públic secret	TAG	Nivell 4
18. Museu jove	Museu de Granollers	Nivell 2
19. Empoderament dels joves per al desenvolupament d'un model energètic sostenible a Granollers	Medi ambient	Nivell 3

20. Treballar en espais participats la millora de les pistes de Skate del Parc del Congost i del Torras Villà	Medi ambient	Nivell 2
21. Crear un projecte de coeducació i diversitat afectiva en l'educació no formal	Igualtat	Nivell 3
22. Incorporar perspectiva de gènere programes formatius	Igualtat	Nivell 3
23. Coordinació entre observatori jove i observatori igualtat	Igualtat	Nivell 2
24. Coenzims	TAG	Nivell 3
25. SIAD DP	Salut	Nivell 4
26. Punt G	Salut	Nivell 4
27. Activitats preventives Drogues	Salut	Nivell 4
28. Activitats preventives Pantalles	Salut	Nivell 4
29. Concurs Sobrepanalles	Salut	Nivell 2
30. Promoure la Targeta Transport T-Estudiant	Mobilitat	Nivell 4
31. Promoure l'ús cívic i responsable dels patinets i elements de mobilitat personal.	Mobilitat	Nivell 3
32. Promoció de l'ús de la bicicleta «Bicicletitzem-nos»	Mobilitat	Nivell 3
33. Valorar la millora dels serveis de transport nocturn a les zones d'oci	Mobilitat	Nivell 4

3. Programa de promoció i suport de la participació juvenil

Projectes	Servei responsable	Fem Xarxa
1. Programa PIDCES (servei d'informació)	Joventut	Nivell 1
2. Programa PIDCES (foment participació estudiantil)	Joventut	Nivell 1
3. Suport a Iniciatives Juvenils	Joventut	Nivell 1
4. Suport puntual a entitats i grups de joves	Joventut	Nivell 1
5. Subvencions a entitats i grups joves	Joventut	Nivell 1
6. Servei de cessió de sales El Gra i residència d'entitats i grups juvenils	Joventut	Nivell 1
7. Impuls participació noies joves	Joventut	Nivell 1
8. Impuls participació joves amb diversitat funcional	Joventut	Nivell 1
9. Programa PIDCES, Projecte DINAMO: projecte educatiu en el marc desl PIDCES.	Joventut	Nivell 3

10. El voluntariat té un punt, la joventut té un punt	Participació Voluntariat	-Punt del	Nivell 3
11. Programa 360: Fòrum jove	Àrea de serveis a la persona		Nivell 2
12. Accions em medi obert amb joves: prospecció de grups de joves	Serveis Socials, Roca Umbert-Fàbrica de les arts		Nivell 3

4. Programa de promoció sociocultural i oci alternatiu

Projectes	Servei responsable	Fem Xarxa
1. Activitats obertes	Joventut	Nivell 1
2. Dnit	Joventut	Nivell 1
3. Premis i concursos	Joventut	Nivell 1
4. Musik N Viu Concerts	Joventut	Nivell 1
5. Musik N Viu Kids	Joventut	Nivell 1
6. Oferta de cultura i oci als barris	Joventut	Nivell 1
7. Taula d'oci nocturn	Joventut	Nivell 2

5. Programa de treball transversal i comunicació

Projectes	Servei responsable	Fem Xarxa
1. Fem Xarxa	Joventut	Nivell 1
2. Xarxa de referents 'Antena Jove'	Joventut	Nivell 1
3. Comunicació del Servei de joventut	Joventut	Nivell 1
4. Pla de formació a professionals de joventut	Joventut	Nivell 1

6

Recursos

Recursos humans

El Servei de joventut compta amb un ampli equip de professionals que impulsen les polítiques de joventut al municipi. Existeixen dos categories essencials a l'hora de considerar els recursos humans, el personal de plantilla, compost per dues persones, i el personal contractat d'obra i servei a partir d'una empresa externa, les quals suposen sis persones, sent una d'elles compartida amb el Servei d'Educació.

Taula 1 Recursos humans, personal en plantilla

PERSONAL EN PLANTILLA			
Categoria professional	Grup professional	Hores de dedicació	% horari dedicat a joventut
Cap d'Àrea	Assessor	4,5	12%
Cap de Servei	A2	15	40%
Tècnic de Joventut	A2	37,5	100%
Auxiliar administrativa	C2	37,5	100%

Taula 2 Recursos humans, personal contractat d'obra i servei

PERSONAL CONTRACTAT D'OBRA I SERVEI PER AL DESENVOLUPAMENT D'UN PROGRAMA O PROJECTE CONCRET				
Lloc de treball	Categoria professional	Hores de dedicació	Empresa	Projecte
GRA	Coord. Activitats i projectes	35	Doble Via	Oficina jove i serveis d'emancipació
GRA	Coord. Activitats i projectes	35	Doble Via	Oficina jove i serveis d'emancipació
GRA	Coord. Activitats i projectes	35	Doble Via	Formació, territori i comunicació
GRA	Coord. Activitats i projectes	35	Doble Via	JIP i suport a iniciatives
GRA	Coord. Activitats i projectes	35	Doble Via	JIP i suport a iniciatives
GRA/ EDUCACIÓ	Coord. Activitats i projectes	35	Doble Via	Projecte Etcètera (Educació 360)

Recursos funcionals

Com s'ha esmentat Granollers compta amb un equipament juvenil 'El Gra', i no disposa d'altres equipaments d'ús exclusivament juvenil.

Taula 3 Equipament juvenil

EQUIPAMENT	DESCRIPCIÓ	DESTINATARIS	RÈGIM
El Gra	El GRA és un equipament públic obert a tots/es els joves de la ciutat que té la voluntat de donar suport i d'assessorar en el seu procés d'emancipació individual i col·lectiva, i que propugna la igualtat, el respecte entre tots els seus membres i el rebuig de qualsevol forma de violència, marginació, intolerància i discriminació.	Joves 12-35	Públic

Recursos econòmics

El pressupost de joventut s'ha mantingut per sota el 1% des de 2007 fins a l'actualitat, presentant una disminució des dels primers anys fins al 2014, on posteriorment es mostra un augment fins al 2016 i una posterior estabilització. Cal tenir en compte que de 2007 a 2009, l'augment pressupostari s'atribueix a la construcció de l'equipament jove.

Taula 4 pressupost de l'Ajuntament de Granollers i del Servei de Joventut

Any	Pressupost total consolidat	Pressupost consolidat		Servei de joventut				
		INVERSIÓ	Despesa Ordinària	Pressupost despeses ordinàries del servei	% sobre el total despesa ordinària	Inversió Servei de Joventut		
2023	100.423.882,65€	13.144.411,91€	68.894.139,36€	F2 Servei Joventut (inclou infància)	586.326,28€	0,85	10.000€	MILLORES EQUIPAMENT

Les despeses de Joventut s'agrupen en els següents subprogrames:

Subprogrames	Despeses	Descripció
Subprog. 33710 Itineraris Estiu	23.000,00	Casal d'estiu adolescents
Subprog. 33720 Admin. gral. de joventut	246.732,60	Cost personal directe i externalitzat
Subprog. 33721 Suport a la joventut	81.550,00	Manteniment, consum equipament, maquinària i utilitatge.
Subprog. 33722 Dinamització juvenil	77.300,00	Activitats de dinamització i subvencions.
Subprog. 33723 Musik N Viu 4	48.110,00	Contractacions Musik N Viu i subvencions
Subprog. 33724 Programa de garantia juvenil	45.633,68	Subvenció del SOC per a la contractació d'una referent d'ocupació juvenil
Subprog. 33726 Acompanyament a joves El GRA	64.000,00	Subvenció de la Diputació de Barcelona pel

7

Avaluació

En primer lloc, ens és necessari parlar del nostre sistema de qualitat que ens ha permès i ens permetrà la sistematització i avaluació del Pla Local de Joventut 2023-2028.



El nostre sistema metodològic, el fem xarxa, ens possibilita, d'una banda, coordinar transversalment les accions recollides al Pla Jove i, de l'altra, mesurar i recollir tots els indicadors de cada acció.

A continuació detallem els objectius i persones destinatàries:

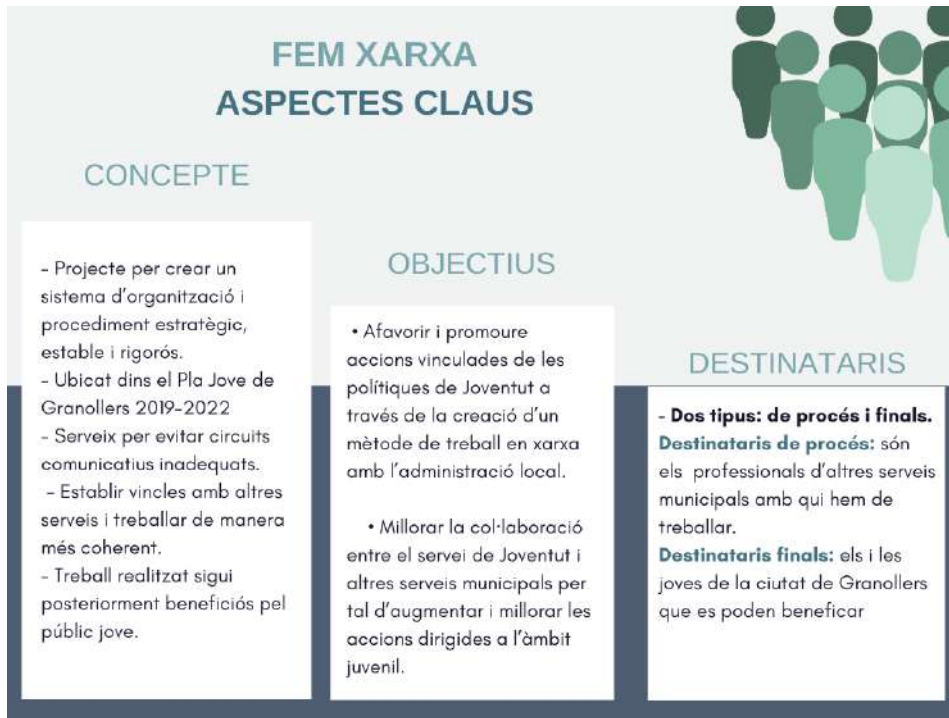

Cada servei municipal presenta les seves propostes, en base a la diagnosi del Pla Jove i aquestes propostes es concreten en accions del Pla Jove seguint el següent esquema:



L'avaluació del Pla Local de Joventut compta amb un programa informàtic concret, el «Fem xarxa» a on es recullen i sistematitzen els resultats de cada acció.

Aquest programa, conjuntament amb la Memòria Tècnica, de caire més qualitatiu, que es realitza cada any, permet extreure dades per cadascun dels 5 eixos i també de forma interanual.

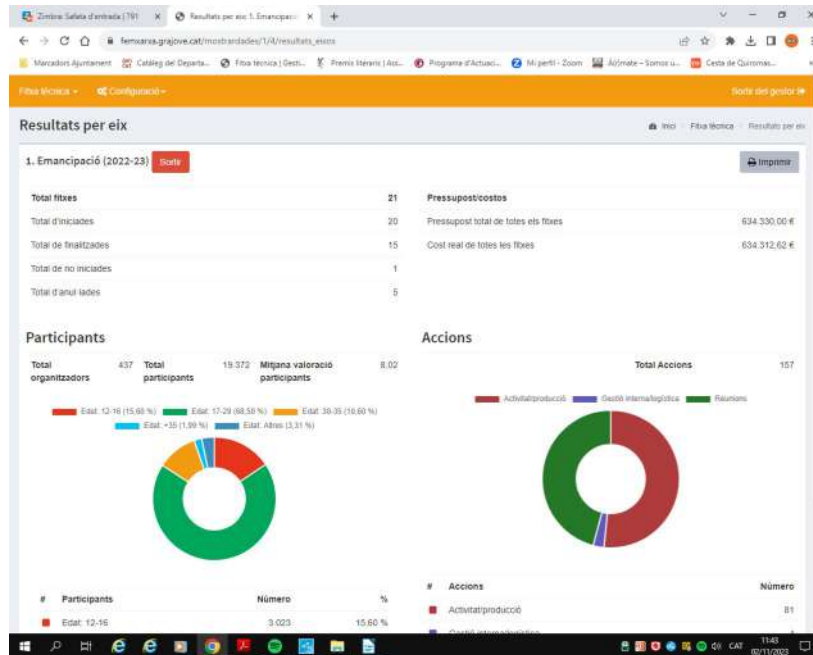

Es poden consultar les dades, tant de les memòries tècniques de cada curs, com del resum que ens ofereix el programa, a l'apartat de «Transparència» de la pàgina web de Joventut:

<https://www.grajove.cat/transparencia>

En el següent esquema podrem comprovar quin és el procediment de gestió i participació de les diferents accions del Pla Jove.

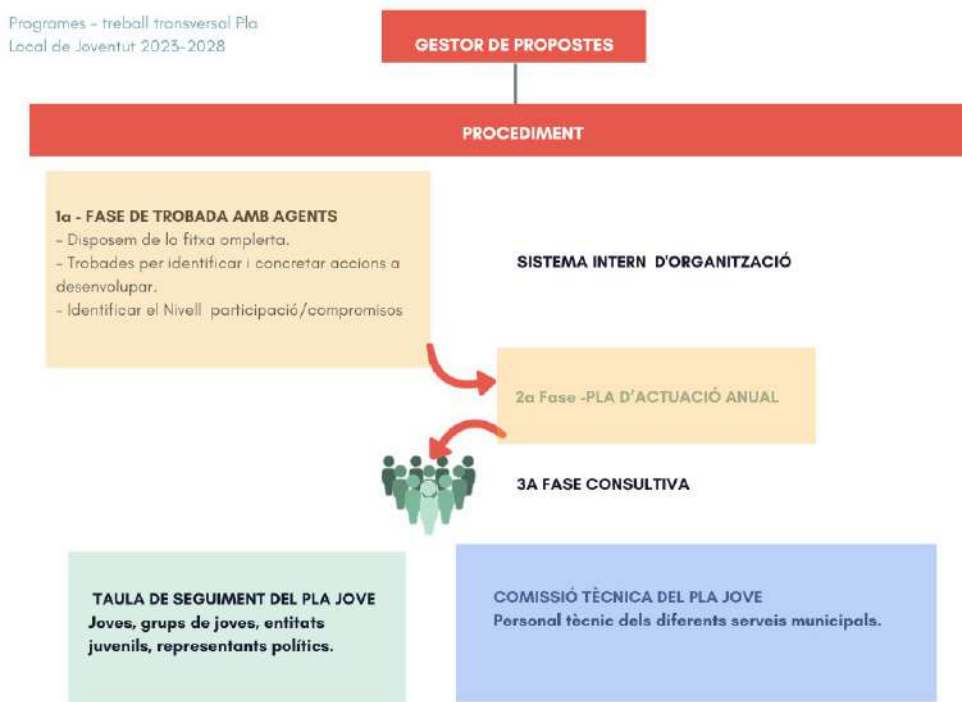

FOTOGRAFIES

Comissió tècnica Pla Jove



Equip de Joventut – Visita a Manresa



Jornada «Jove què vols?»



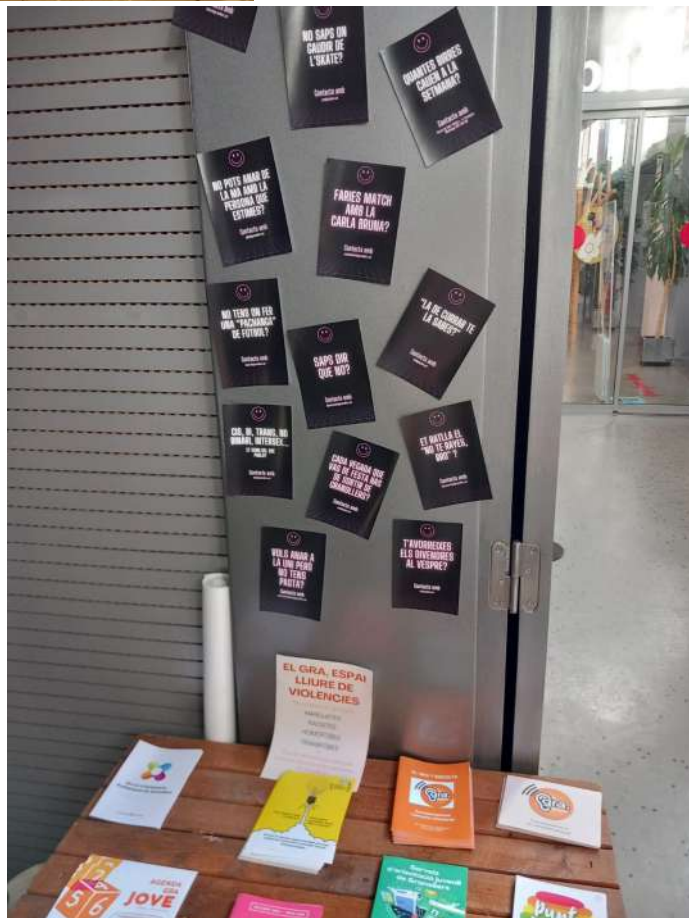



Sessió de treball equip de Joventut

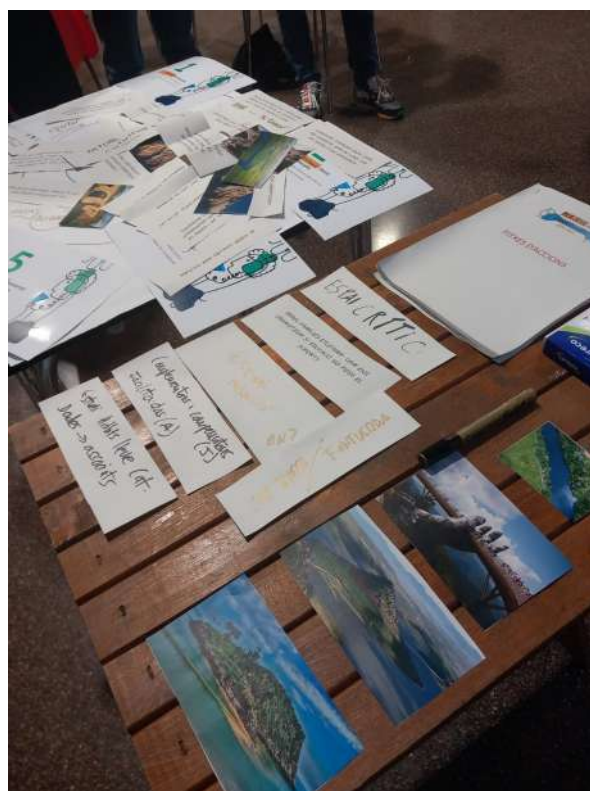

Taller participatiu Arrel



ANNEXOS

Resultats Pla Jove 2019-2022

1. **Pla d'actuació anual 19/20**
2. **Pla d'actuació anual 20/21**
3. **Pla d'actuació anual 21/22**
4. **Pla d'actuació anual 22/23**

Resultats Enquesta Jove què vols?

1. **Resultats generals ponderats**
2. **Resultats per gènere i edat**



Presentació de resultats del curs 2019-2022

PLA LOCAL DE JOVENTUT 2019-22

75 línies d'actuació

(25 accions, 20 serveis, 30 projectes)

DIVIDIDES EN 5 EIXOS

PAM 2019-23

FORMACIÓ, MOBILITAT
I LLEURE EDUCATIU

PARTICIPACIÓ
JUVENIL

EMANCIPACIÓ

PROMOCIÓ

SOCIOCULTURAL I

OCI ALTERNATIU

TRANSVERSALITAT

COMUNICACIÓ

ODS 2030





INDICADORS DEL PLA JOVE 19/20

EIX 1: PROGRAMA D'EMANCIPACIÓ

DADES GENERALS

Total actuacions: 17

Actuacions realitzades: 15

Actuacions per desenvolupar: 2

PARTICIPANTS I EDATS

Total: 11.613 persones

De 12 a 16 anys: 1.372 persones

De 17 a 29 anys: 9.508 persones

DE 30 a 35 anys: 141 persones

+ 35 anys: 558 persones

Altres: 34 persones

Actuacions destacades

- Xerrades d'emancipació del Gra
- Referents d'ocupació del Programa de Garanta Juvenil
- Punt lgtbi+ (atenció a joves al Gra)

Valoració qualitativa

Els aspectes més rellevants

- Oficina Jove: 5.420 consultes i tràmits, 2.709 joves atesos
- Contractació de la Referent juvenil d'ocupació
- Treball inicial en abordar temes d'emancipació domiciliària
- Nous canals de comunicació en les assessories de la Oficina Jove del Vallès Oriental (pandèmia)
- Increment de la participació en temes de salut jove i igualtat (lgtbi)
- Foment de la xarxa de sales d'estudi

EIX 2: PROGRAMA DE FORMACIÓ, MOBILITAT I LLEURE EDUCATIU

DADES GENERALS

Total actuacions: 32

Actuacions realitzades: 14

Actuacions per desenvolupar: 18

PARTICIPANTS I EDATS

Total: 712 persones

De 12 a 16 anys: 393 persones

De 17 a 29 anys: 182 persones

DE 30 a 35 anys: 15 persones

+ 35 anys: 5 persones

Altres: 117 persones

Valoració qualitativa

Els aspectes més rellevants

- S'ha suspès l'acció de la Caminada Ciutadana
- La formació es va reconvertint i adaptant, essent una formació més professionalitzadora. Especialització +16 anys
- Foment del lleure educatiu a través del suport a entitats de lleure, la creació de l'Espai Jove Can Bassa

Actuacions destacades

- Cursos i tallers
- Itineraris d'estiu
- Projecte Etcètera

EIX 3: PROGRAMA DE PROMOCIÓ I SUPORT DE LA PARTICIPACIÓ JUVENIL

DADES GENERALS

Total actuacions: 12

Actuacions realitzades: 8

Actuacions per desenvolupar: 4

PARTICIPANTS I EDATS

Total: 9.784 persones

De 12 a 16 anys: 6.785 persones

De 17 a 29 anys: 2.097 persones

DE 30 a 35 anys: 65 persones

+ 35 anys: 0 persones

Altres: 837 persones

Valoració qualitativa

Els aspectes més rellevants

- Consolidació del Fòrum de les adolescències "l'Arrel" (amb el servei d'Educació)
- Reflexió continua i contrastada en temes de participació +18
- Projecte de Suport a iniciatives juvenils ha atès 14 propostes de joves, 10 s'han materialitzat (fires, concerts, exposicions,...)

Actuacions destacades

- PIDCES
- Suport iniciatives juvenils
- Suport entitats juvenils

EIX 4: PROGRAMA DE PROMOCIÓ SOCIOCULTURAL I OCI ALTERNATIU

DADES GENERALS

Total actuacions: 9

Actuacions realitzades: 8

Actuacions per desenvolupar: 1

PARTICIPANTS I EDATS

Total: 2.499 persones

De 12 a 16 anys: 2.205 persones

De 17 a 29 anys: 280 persones

DE 30 a 35 anys: 14 persones

+ 35 anys: 0 persones

Altres: 0 persones

Valoració qualitativa

Els aspectes més rellevants

- Manteniment dels cicles culturals i projectes de suport (Dnit, Activitats obertes, concursos, ...), per exemple amb aforament limitat i en *streaming*
- Inici treball participatiu per abordar l'oci nocturn alternatiu a la ciutat
- Anul·lació del Musik N Viu i Musik N Viu Kids

Actuacions destacades

- Dnit i Escenari obert
- Concursos: Gra d'Or (16 participants) i Mostra el teu talent (15 participants)

EIX 5: PROGRAMA DE TREBALL TRANSVERSAL I COMUNICACIÓ

DADES GENERALS

Total actuacions: 5

Actuacions realitzades: 3

Actuacions per desenvolupar: 2

Actuacions destacades:

- Fem xarxa
- Pla de comunicació propi

Valoració qualitativa

Els aspectes més rellevants

- Creació d'una eina pròpia de seguiment i avaluació del Pla
- A través del Fem xarxa ha possibilitat que el Servei de Joventut comenci actuar a com una oficina tècnica que desplega i potencia polítiques de joventut a nivell de ciutat i amb els altres serveis municipals
- Suport estratègic en accions comunicatives d'altres projectes

PLA JOVE

CURS 20-21

BREU PRESENTACIÓ

El Pla Jove de Granollers és l'eina amb la qual ens volem dotar per tal de planificar les polítiques públiques adreçades als i les joves de la ciutat durant els 4 anys vinents.

El Pla respon a una **metodologia estructurada i coherent** que ens ha de permetre afrontar millor les necessitats i demandes dels joves del nostre territori i ha de ser una **eina capaç de transformar la realitat de la ciutat i la situació actual dels i les joves a partir d'una planificació acurada de les diferents actuacions adreçades a la població juvenil de la ciutat.**

PLA JOVE

CURS 20-21

CONTEXT



CONTEXT DE PANDÈMIA (TALLERS ONLINE, NO ATENCIÓ PRESENCIAL, TREBALL A DISTÀNCIA, etc).

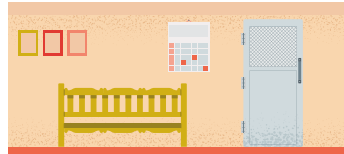

PROJECTE D'ANÀLISI D'USOS DE L'ESPAI RELACIONAL DEL GRA, PLA DE DINAMITZACIÓ EQUIPAMENT JUVENIL, a través de Neòpolis, Consultoria Sociopolítica, amb el suport de l'Oficina del Pla Jove, DIBA.



PROJECTE DE PARTICIPACIÓ +18, a través del Programa Obriem Via, de l'Agència Catalana de la Joventut, Generalitat de Catalunya.

Dinamització planta baixa

(1)

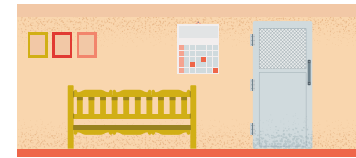

Repte 1. Integrar la planta baixa de l'equipament amb la resta de les plantes.

1. Trencar amb la idea anterior de bar, canviant o eliminant aquells materials (mobiliari) o instal·lacions que donin continuïtat al que hi havia fins ara.
2. Harmonitzar l'entrada a l'equipament amb la resta de l'edifici (mateixos colors, mateix disseny gràfic, cartelleres a l'entrada,...).
3. Oferir alguns dels serveis o recursos que s'ofereixen en altres plantes i aules del Gra en aquest espai de planta baixa.

Repte 2. Convertir la planta baixa de l'equipament en l'espai relacional del Gra.

1. Ha de ser integrador, que permeti les relacions i interaccions entre iguals.
2. Plantejar-se si ha de ser un espai dinamitzat en tot moment o que sigui més aviat un espai d'accés lliure amb moments puntuals de dinamització.
3. Ha de permetre ser un espai de trobada informal que la persona jove s'hi senti còmode i a gust.
4. L'adequació de l'espai (material, mobiliari, etc...) ha de facilitar aquesta idea d'espai de relació, còmode i agradable.
5. Vincular el col·lectiu jove en la definició més concreta de que ha de tenir aquest espai.

Dinamització planta baixa

(2)

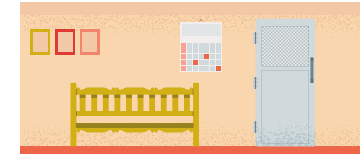

Repte 3. Oferir un punt de primera atenció en aquesta planta baixa.

1. Que esdevingui punt de recepció de la persona jove i que permeti dirigir-la cap a altres espais i serveis de l'equipament (funció de consergeria).
2. Que esdevingui un primer punt d'atenció generalista pel col·lectiu jove i que alhora permeti derivar-lo cap a altres serveis o recursos (funció informativa).
3. Que esdevingui un espai d'acompanyament integral i permeti al jove desenvolupar activitats en l'espai relacional (funció de dinamització).

Repte 4. Polivalència de l'espai relacional.

1. Un espai d'oci, amb diversitat d'opcions lúdiques (música, jocs de taula, projeccions, ...).
2. Que fomenti espais expositius, de tallers, d'expressió artística i alhora sigui generador de cultura juvenil.
3. Un espai que permeti l'estudi grupal amb oportunitats per fer treballs en grup.
4. Que sigui un punt d'accions innovadores vinculades al món laboral, formatiu, emprenedor,...

Repte 5. Vincular la planta baixa del Gra amb l'entorn urbà.

1. Obrir l'espai a la plaça amb la dinamització d'activitats que permetin aquesta connectivitat entre exterior i interior.
2. Que sigui un espai sense obstacles visuals i que permeti i faciliti veure que hi passa al seu interior.

Taula d'oci nocturn +18



Acció a desenvolupar

Espai de trobada amb acompanyament de professionals que treballi l'oci social educatiu en les nits del caps de setmana. És una proposta que pot tenir una base cultural i alhora ha d'estar oberta a incloure propostes d'un perfil socioeducatiu i/o esportives.

Marc metodològic.

- No hem d'anar sols. Hem de trobar aliances
- Hem de generar espais on tingui sentit per a ells i elles venir.
 - Hem de poder centrar-nos en oci nocturn.
 - Hem de dimensionar la proposta en el GRA.

Articulació

- **Grup Motor** • **Comissió tècnica:** • **Equip Impulsor**

PLA JOVE

CURS 20-21

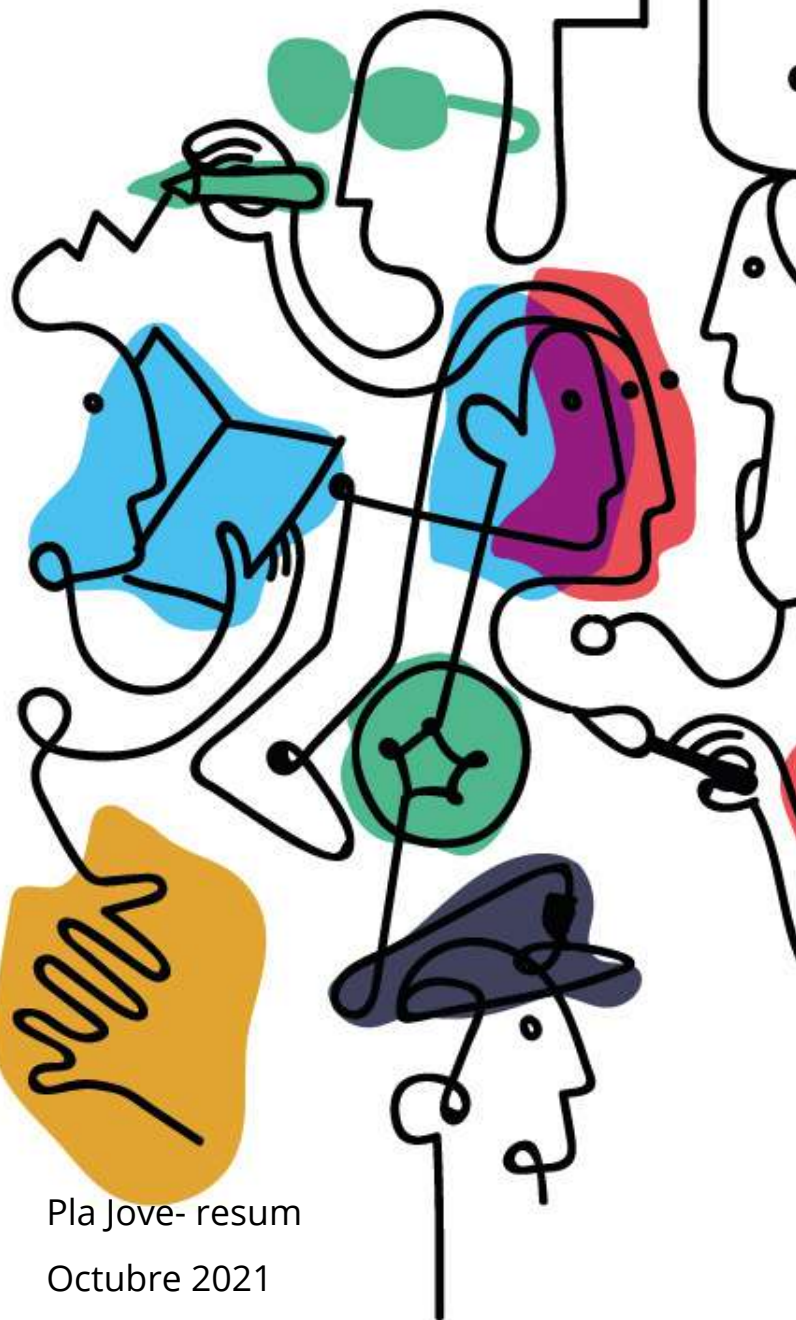

ELS EIXOS DEL PLA JOVE

El Pla Jove o PLJ està format per 5 eixos estratègics:

1. Emancipació juvenil
2. Formació i lleure educatiu
3. Promoció i suport de la participació juvenil
4. Promoció sociocultural i oci alternatiu
5. Creació de xarxes per potenciar la comunicació amb la població jove

A inicis del PLJ (2019-20) es derivaven un total de 74 actuacions, i es van veure ampliades a 75 actuacions.

Aquest últim curs el nombre d'actuacions del Pla Local han passat a ser 78.

Per tant, el PLJ és un Pla viu que es va transformant i adaptant: pot acollir noves propostes que provinquin d'altres serveis municipals o siguin pròpies i aquestes poden ser actuacions puntuals o de continuïtat.

Cal esmentar que no totes les accions o actuacions del Pla Jove s'han portat a terme, algunes es troben en procés d'iniciació i d'altres s'han vist anul·lades o tancades.

A continuació, us mostrem les dades generals del Pla Jove per eixos i un marc de context general:

IDEES CLAU PLA JOVE

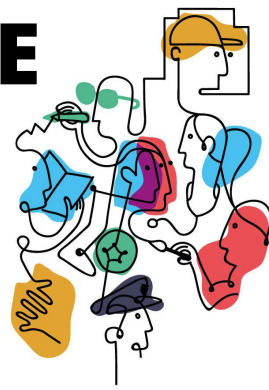

- METODOLOGIA:

estructurada
coherent
capaç de transformar

- PRETÉN:

adaptar-se a la realitat
de la població juvenil

ASPECTE CLAU

S'aconsegueix vincular els
objectius del PAM amb les
actuacions del PLJ



A l'inici del
Pla Jove

74 línies

d'actuació plantejades

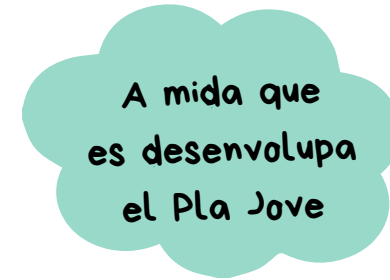

A mida que
es desenvolupa
el Pla Jove

78 línies

d'actuació plantejades

DIVIDIT EN 5
EIXOS/ PROGRAMES

N1 + N4 = 41 ACCIONS

N2 + N3 = 36 ACCIONS

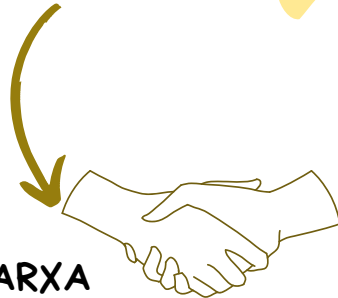

FEM XARXA

treball transversal i conjunt
amb altres serveis municipals

- N1: Orgnitza el Servei de Joventut
- N2: Coorganització dels serveis
- N3: Col·laboració del Servei de Joventut
- N4: Organitza el servei titular.

Classifiquen segons
nivell de participació
i lideratge

FORMACIÓ LLEURE

MOBILITAT

PARTICIPACIÓ

JUVENIL

EMANCIPACIÓ

SOCIOCULTURAL

OCI ALTERNATIU

TRANSVERSALITAT

COMUNICACIÓ

ACCIONS
SERVEIS
PRPJECTES



VINCLE PLJ I PAM

- PLA D'ACTUACIÓ MUNICIPAL

24 objectius del PAM són titular de la seva gestió el Servei de Joventut durant el mandat 2019-2023

- PRETÉN:

Establir un vincle i donar sentit a les actuacions de ciutat amb les actuacions del PLJ 2019-2022.

ASPECTES CLAU

- S'aconsegueix vincular el 100% dels objectius del PAM a les actuacions del PLJ.

Eix o bloc corresponent el diferents programes del Pla Local de Joventut.

El nombre d'objectius del PAM que estan vinculats a les accions del PLJ, concretament en cada u dels blocs o eixos del PLJ

EIX 1

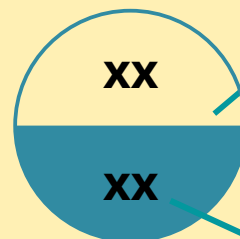

Total del nombre d'actuacions existents en cada un dels eixos o blocs del PLJ

PLA JOVE I PLA D'ACTUACIÓ MUNICIPAL VINCLE ENTRE PLANS

El nombre d'objectius del PAM que estan vinculats a les accions del PLJ, concretament en cada un dels blocs o eixos del PLJ

Objectius PAM

Actuacions PLJ
2020-21

EIX 1

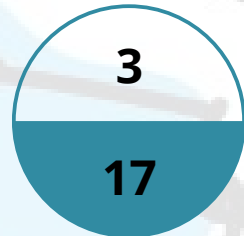

EMANCIPACIÓ

EIX 2

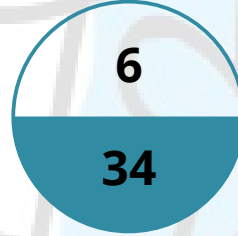

FORMACIÓ
LLEURE
MOBILITAT

EIX 3

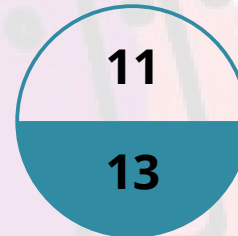

PARTICIPACIÓ
JUVENIL

EIX 4

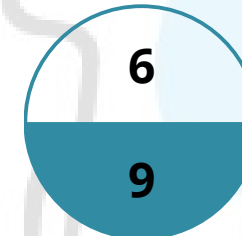

SOCIOCULTURAL
OCI ALTERNATIU

EIX 5

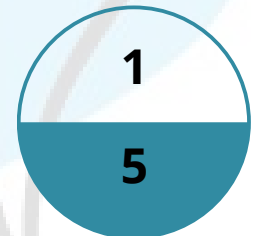

TRANSVERSALITAT
COMUNICACIÓ

78 línies
d'actuació
plantejades

INDICADORS GENERALS DEL PLA JOVE 20/21



78 línies
d'actuació
plantejades

Subdivides en:
PROJECTES
SERVEIS
ACCIONS

5 EIXOS/BLOCS

2019-20

2020-21

EIX 1

17

17

EMANCIPACIÓ

EIX 2

33

34

FORMACIÓ
LLEURE MOBILITAT



- Accions adreçades
a joves nouvinguts
des de Joventut N1

EIX 3

12

13

PARTICIPACIÓ
JUVENIL



- Dinamització de
l'espai de relació
N1

EIX 4

7

9

SOCIOCULTURAL
OCI ALTERNATIU



- Visibles/Grafix
.Promoció espai expositiu
- Bookcrossing
nivell 2

EIX 5

5

5

TRANSVERSALITAT
COMUNICACIÓ

DE LES 78 ACTUACIONS PLANIFICADES:

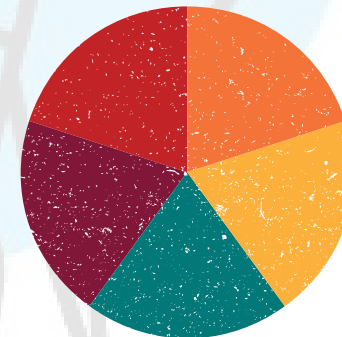

TIPOLOGIA

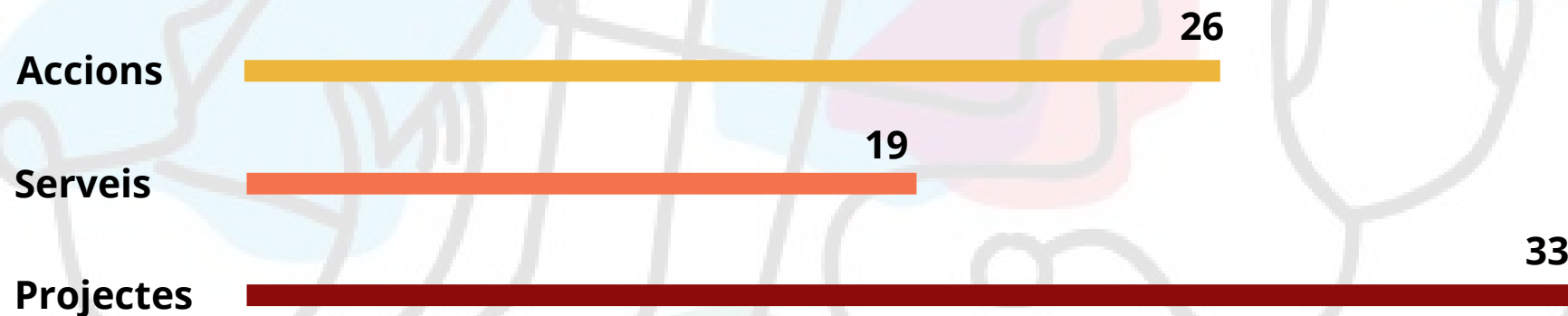

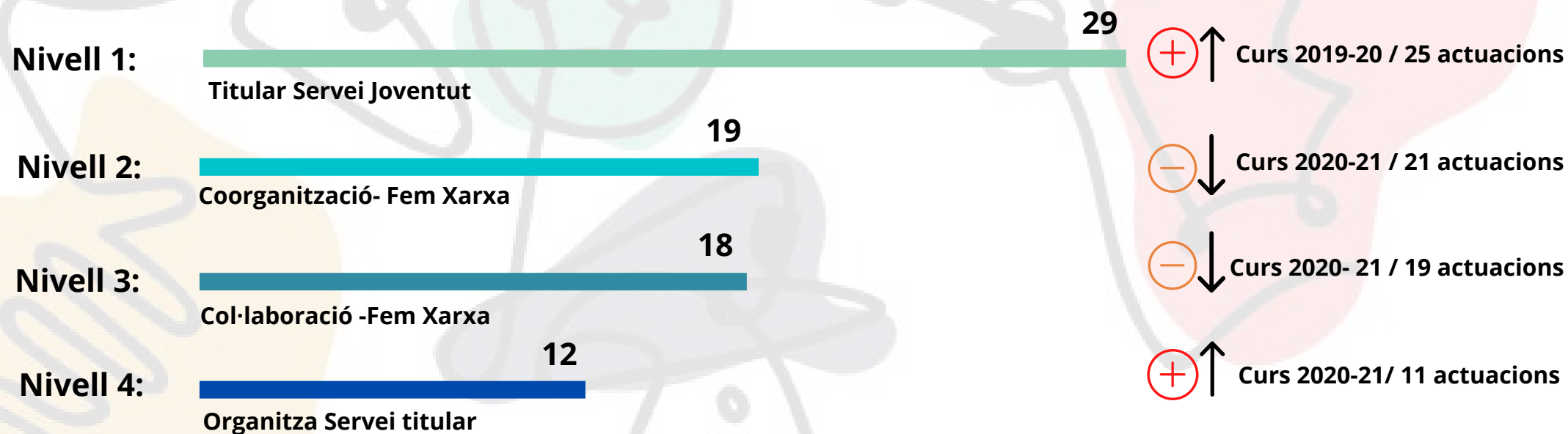

NIVELLS D'ACTUACIÓ

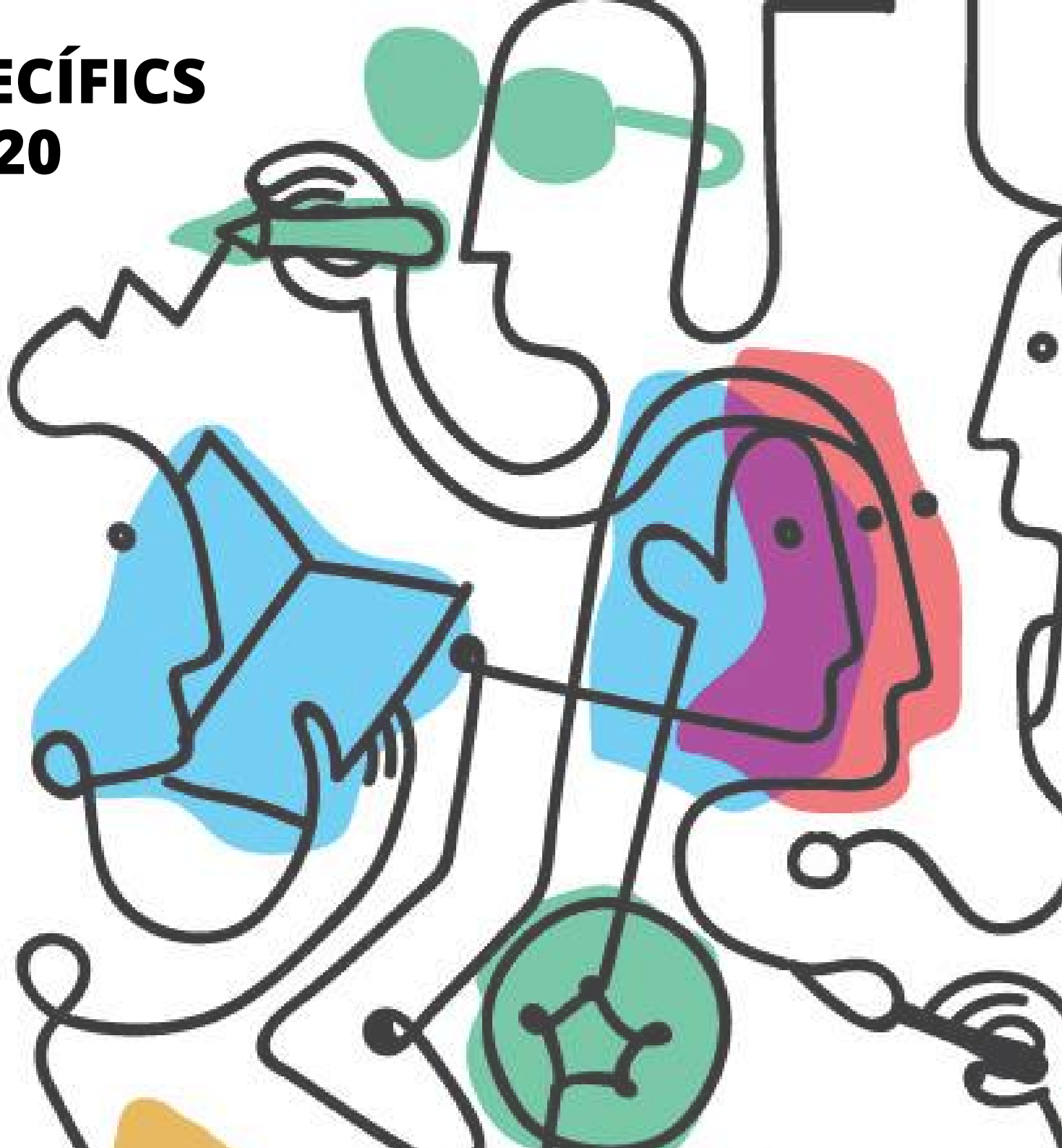

INDICADORS ESPECÍFICS DEL PLA JOVE 19/20



EIX 1: PROGRAMA D'EMANCIPACIÓ

3 accions 
10 serveis 
4 projectes 

Nivell 2:
7 actuacions 
Nivell 1:
4 actuacions

Nivell 3:
5 actuacions
Nivell 4:
1 actuacions

DADES GENERALS

Total actuacions: 17

- **Accions desenvolupades: 13**
- **Accions per desenvolupar: 2**
- **Accions anul·lades: 2**

N'hi han dos (1.14 i 1.15) promoció ajuts al lloguer i models d'habitatge alternatiu es traspassen: 1.13- Habitatge.

RECURSOS ECONÒMICS:

Total pressupost= 122.644,90 €

Total cost real= 121.754,45 €

EDATS DELS I LES PARTICIPANTS

Total: 6.874 persones

De 12 a 16 anys: 980 persones / 14,26%

De 17 a 29 anys: 4852 persones / 70,58%

De 30 a 35 anys: 251 persones / 3,65%

+ 35 anys: 344 persones / 5%

Altres: 447 persones / 6,51%

Valoració qualitativa

Els aspectes més rellevants són:

- Es tracta d'un dels eixos que la gran majoria d'accions es desenvolupen en col·laboració i en coordinació amb altres serveis i organismes.

- Eix més consolidat, accions estructurals.

- Pla d'actuació específic per l'Oficina Jove del Vallès Oriental.

-El cost econòmic és alt perquè inclou les subvencions del SOC de la Referent d'Ocupació i els Projectes Singulars, a més de la partida del Punt Igtbi.

-% alt de +16 atès que hi ha les Sales d'Estudi.

Propostes de futur:

-Creació del servei de reconeixement acadèmic +adults (Centre Vallès).

-Banc de recursos formatius, cursos, per part de la ROJ.

-Renovació del Conveni Oficina Jove del Vallès Oriental.

EIX 2: PROGRAMA DE FORMACIÓ, MOBILITAT I LLEURE EDUCATIU

18 accions

3 serveis

13 projectes

Nivell 2:

9 actuacions

Nivell 3:

10 actuacions

Nivell 4:

11 actuacions

Nivell 1:

4 actuacions

Valoració qualitativa

Els aspectes més rellevants són:

- Eix més extens i a on treballem més en xarxa (9 accions).
- Creació de la Taula del Lleure, amb la realització de dues formacions.
- Creació i impuls del projecte Parlem en Família, liderat per Educació.
- Continuïtat en el treball amb Igualtat i Salut.
- Hi ha 11 accions (nivell 4).
- % alt de la franja 12-16 anys degut a l'Etcètera i programes més adolescents.
- No s'han pogut desenvolupar les accions més culturals.

Propostes de futur:

- Continuïtat Taula del Lleure
- Formació més professionalitzadora.
- Tema esports pendent (cal remarcar la Zona Jove).
- Pendent Skate Park (pistes de patinatge).

DADES GENERALS

Total actuacions: 34

- Accions desenvolupades: 19
- Accions per desenvolupar: 12
- Accions anul·lades: 3

2.11 Caminada ciutadana /Anul·lada servei titular

2.15 Promoció dels recursos del museu de la ciència a través de la biblioteca. Traspàs: 1.16 xarxa sales estudi

2.33. Observatori jove i observatori d'igualtat /Anul·lada per manca recursos per part de Joventut.

RECURSOS ECONÒMICS:

Total pressupost= 492.835,00 €

Total cost real= 483.819,70 €

EDATS DELS I LES PARTICIPANTS

Total: 5.468 persones

De 12 a 16 anys: 3.515 persones / 64,25 %

De 17 a 29 anys: 1.454 persones / 26,59 %



De 30 a 35 anys: 234 persones / 4,28 %

+ 35 anys: 21 persones / 0,34 %

Altres: 246 persones / 4,50 %

EIX 3: PROGRAMA DE PROMOCIÓ I SUPORT DE LA PARTICIPACIÓ

JUVENIL

2 accions 
5 serveis 
6 projectes 

Nivell 1:
9 actuacions

Nivell 3:
3 actuacions

Nivell 2:
1 actuacions

Nivell 4:
0 actuacions

DADES GENERALS

Total actuacions: 13

- Accions desenvolupades: 9
- Accions per desenvolupar: 4
- Accions anul·lades: 0

RECURSOS ECONÒMICS:

Total pressupost= 45.700,00 €

Total cost real= 41.754,33 €

EDATS DELS I LES PARTICIPANTS

Total: 11.650 persones

De 12 a 16 anys: 5.808 persones / 49,85%

De 17 a 29 anys: 1.709 persones / 14,67 %

De 30 a 35 anys: 302 persones / 2,59 %

+ 35 anys: 1 persones / 0,01%

Altres: 3.830 persones / 32,88 %

Valoració qualitativa

Els aspectes més rellevants són:

-Espai de relació (1a fase)

-Taula d'oci nocturn (1a fase)

-Reempendre projecte Dinamo: Clara Campoamor i el vot femení.

-Fòrum l'Arrel amb mig curs més online però un increment d'accions de cohesió i participatives.

Perspectives de futur:

-Impuls participació noies joves i projecte de coeducació.

-Reforma Espai de Relació + Projecte de dinamització.

EIX 4: PROGRAMA DE PROMOCIÓ SOCIOCULTURAL I OCI

ALTERNATIU

1 acció

0 serveis

8 projectes

Nivell 1:

7 actuacions

Nivell 2:

2 actuacions

Nivell 3:

0 actuacions

Nivell 4:

0 actuacions

DADES GENERALS

Total actuacions: 9

- Accions desenvolupades: 7
- Accions per desenvolupar: 0
- Accions anul·lades: 2

4.5 Musik N Viu Kids

4.6 Oferta de cultura i oci als barris

RECURSOS ECONÒMICS:

Total pressupost= 46.200,00 €

Total cost real= 86.760,01 €

EDATS DELS I LES PARTICIPANTS

Total: 3.034 persones

De 12 a 16 anys: 53 persones / 1,75 %

De 17 a 29 anys: 1.690 persones / 55,70%

De 30 a 35 anys: 895 persones / 29,50 %

+ 35 anys: 42 persones / 1.38 %

Altres: 354 persones / 11.67 %

Valoració qualitativa

Els aspectes més rellevants són:

-Manteniment dels Dnits malgrat la pandèmia: streaming, aforament limitat, etc.

-Musik N Viu atípic i diversificat amb un encariment per temes de protecció i salut.

Perspectives de futur:

-Projecte Visibles

-Taula d'oci nocturn +18.

EIX 5: PROGRAMA DE TREBALL TRANSVERSAL I COMUNICACIÓ

2 accions 

1 servei 

2 projectes 

Nivell 1:

5 actuacions

Nivell 2:

0 actuacions

Nivell 3:

0 actuacions

Nivell 4:

0 actuacions

DADES GENERALS

Total actuacions: 5

- Accions desenvolupades: 3
- Accions per desenvolupar: 1
- Accions anul·lades: 1

5.2 Xarxa de referents d'antena jove

RECURSOS ECONÒMICS:

Total pressupost= 14.100,00 €

Total cost real= 11.303,21 €

EDATS DELS I LES PARTICIPANTS

Total: 72 persones

De 12 a 16 anys: 0 persones / 0,00 %

De 17 a 29 anys: 14 persones / 19,44 %

De 30 a 35 anys: 2 persones / 4,28 %

+ 35 anys: 56 persones / 77,78 %

Altres: 0 persones / 0,00 %

Altres persones que poder no es poden recollir en cap de els franges anteriors per la seva participació en l'actuació (famílies, professionals, agents...).

Valoració qualitativa

Els aspectes més rellevants són:

- Creació d'una eina de seguiment en línia adaptada i d'accés per a tot l'equip per mantenir un control i transparència de les actuacions que es desenvolupen en el Pla Jove.

- Viratge de les polítiques afirmatives a treball interdepartamental poc a poc més consolidat i s'ha creat vincles amb serveis treballant conjuntament.

Joventut s'ha anat convertint en una Oficina tècnica de projectes joves, amb línies de treball conjunt amb altres serveis.

- Suport estratègic en accions comunicatives d'altres projectes.

- Pla de comunicació propi de tres anys i Plans d'actuació anuals.

Perspectives de futur:

- Contractació d'un/a community manager i millora del socialmedia, comunicació + jove.

US ENSENYEM EL PROGRAMA!!!



GESTIÓ DE LES ACTUACIONS: 2020-21

ACCIONS REALITZADES

51

Fa referència aquelles actuacions del PLJ que s'han portat a terme i són de continuïtat

CURS 2019-20: 48 actuacions. S'han realitzat 3 actuacions, més durant el curs 2020-21

ACCIONS PER DESENVOLUPAR

20

Fa referència aquelles actuacions del PLJ pendents per iniciar-se.

Curs 2019-20: 27 actuacions per desenvolupar, aquest curs hem disminuït les actuacions a 20, però 7 s'han anul·lat.

ACCIONS ANUL·LADES

7

	EIX 1	EIX 2	EIX 3	EIX 4	EIX 5
ACCIONS REALITZADES	13	19	9	7	3
ACCIONS NO INICIADES / PER DESENVOLUPAR	2	12	4	1	1
ACCIONS ANUL·LADES	2	3		1	1
TOTAL ACTUACIONS	17	34	13	9	5

PLA D'ACTUACIÓ ANUAL: 2021-2022

DINAMIZACIÓ ESPAI DE RELACIÓ - OCI NOCTURN -TAULA DE SEGUIMENT DEL PLA JOVE.

- Accions pendents de l'àmbit de la cultura i de l'esport.
- Impuls de participació de les noies joves i treball de coeducació.
- Projecte Visibles com a espai de promoció artística per a joves en l'àmbit de les arts plàstiques i audiovisuals.
- Agenda Gra Jove: transformació física de l'espai de relació i projecte de dinamització.
- Impuls de la Taula d'Oci Nocturn (2a fase).
- Continuitat de treball en els projectes encetats amb Igualtat i Salut.
- Consolidació del programa Parlem en Família liderat pel Servei d'Educació.
- Suport als Pressupostos Participatius.

PLA JOVE

CURS 21-22

BREU PRESENTACIÓ

El Pla Jove de Granollers és l'eina amb la qual ens volem dotar per tal de planificar les polítiques públiques adreçades als i les joves de la ciutat durant els 4 anys vinents.

El Pla respon a una **metodologia estructurada i coherent** que ens ha de permetre afrontar millor les necessitats i demandes dels joves del nostre territori i ha de ser una **eina capaç de transformar la realitat de la ciutat i la situació actual dels i les joves a partir d'una planificació acurada de les diferents actuacions adreçades a la població juvenil de la ciutat.**

PLA JOVE

CURS 21-22

ELS EIXOS DEL PLA JOVE

El Pla Jove o PLJ està format per 5 eixos estratègics:

1. Emancipació juvenil
2. Formació i lleure educatiu
3. Promoció i suport de la participació juvenil
4. Promoció sociocultural i oci alternatiu
5. Treball transversal i comunicació

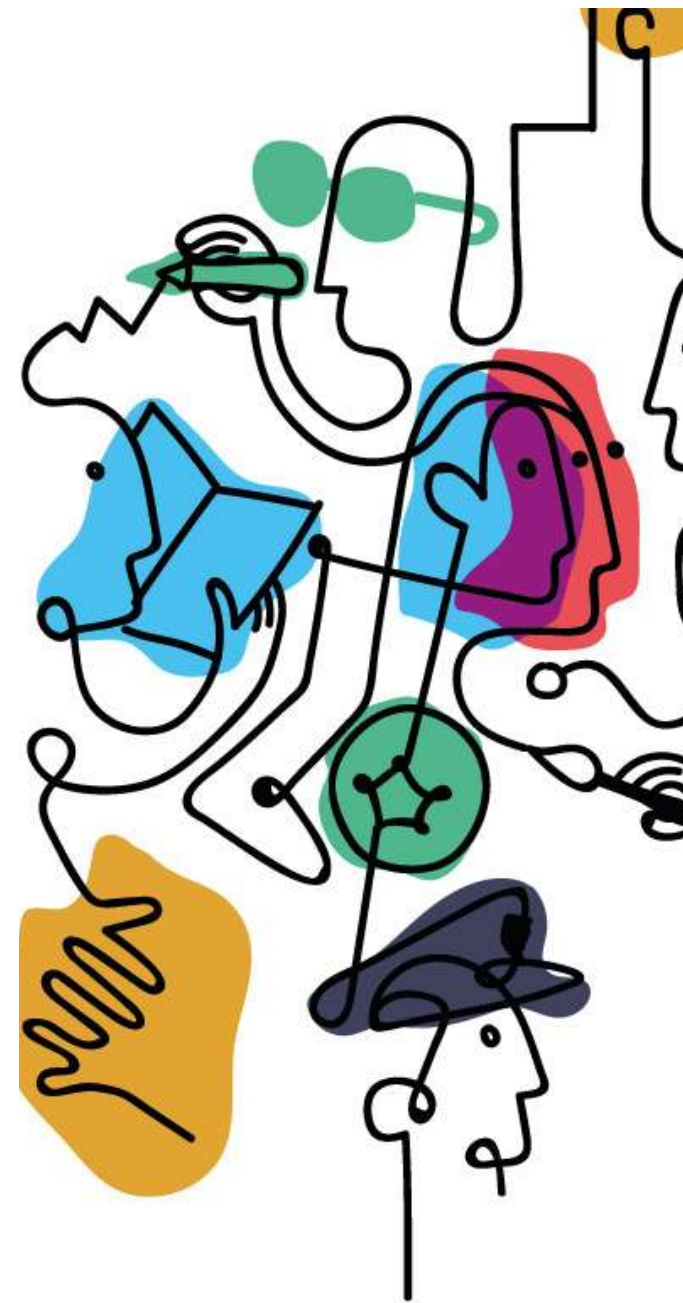

PLA JOVE

CURS 21-22

ELS EIXOS DEL PLA JOVE

Pla Jove- resum
Novembre 2022

EVOLUCIÓ DE LES ACTUACIONS

El Pla Jove està compost per 5 eixos, i en cada eix es desenvolupen diverses actuacions. Però com han evolucionat?

2019-20 74 ACTUACIONS

2020-21 78 ACTUACIONS

2021-22 78 ACTUACIONS

2022-23 82 ACTUACIONS

Comencem el curs amb 78 actuacions i al llarg del curs incorporem 4 actuacions més.

El PLJ és un Pla viu que es va transformant i adaptant: pot acollir noves propostes que vinguin d'altres serveis municipals o siguin pròpies i aquestes poden ser actuacions puntuals o de continuïtat.

Cal esmentar que no totes les accions o actuacions del Pla Jove s'han portat a terme, algunes es troben en procés d'iniciació i d'altres s'han vist anul·lades o tancades.

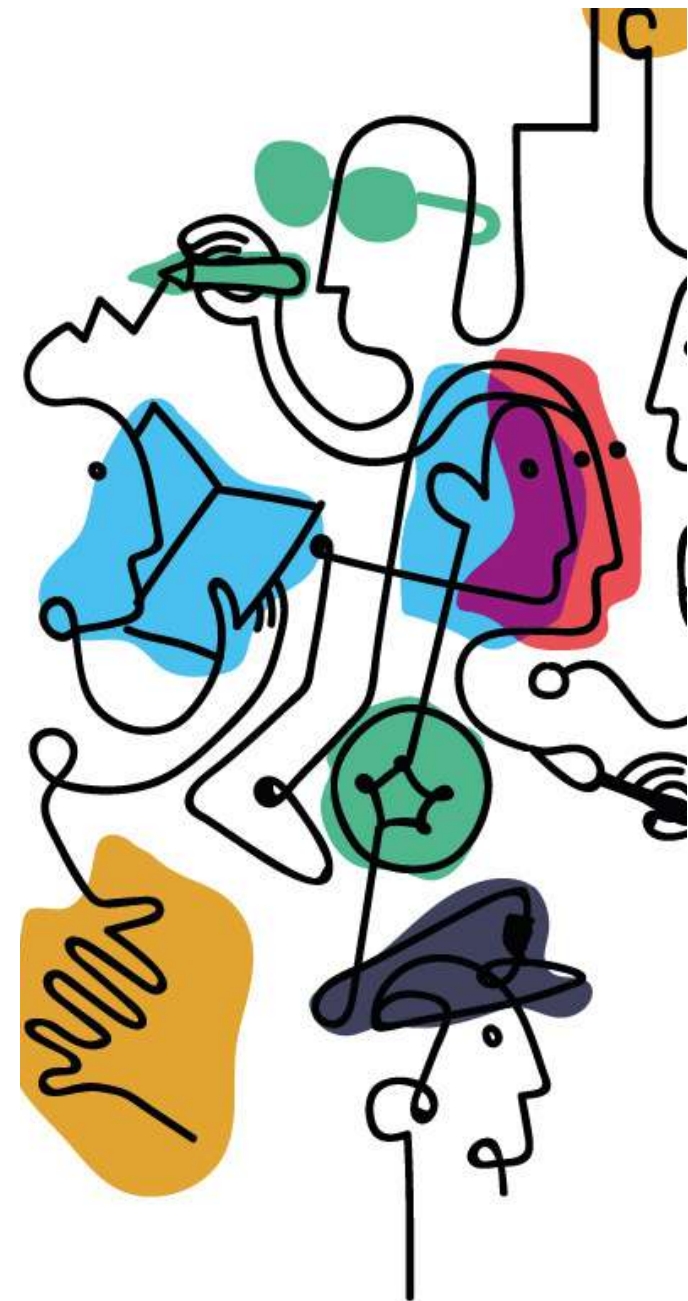

IDEES CLAUS PLA JOVE

- METODOLOGIA:

estructurada
coherent
capaç de transformar

- PRETÉN:

adaptar-se a la realitat
de la població juvenil

ASPECTE CLAU

S'aconsegueix vincular els
objectius del PAM amb les
actuacions del PLJ

N1 + N4 = 44 ACCIONS

N2 + N3 = 38 ACCIONS

FEM XARXA

treball transversal i conjunt
amb altres serveis municipals



A l'inici del
Pla Jove

74 línies
d'actuació plantejades

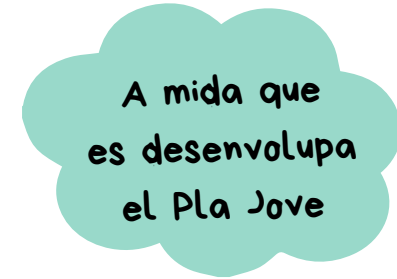

A mida que
es desenvolupa
el Pla Jove

Acabat el curs amb 82 línies
d'actuació plantejades

DIVIDIT EN 5
EIXOS/ PROGRAMES



EMANCIPACIÓ

FORMACIÓ LLEURE

MOBILITAT

SOCIOCULTURAL

OCI ALTERNATIU

PARTICIPACIÓ

JUVENIL

TRANSVERSALITAT

COMUNICACIÓ

N1: Orgnitza el Servei de Joventut
N2: Coorganització dels serveis
N3: Col·laboració del Servei de Joventut
N4: Organitza el servei titular.

Classifiquen segons
nivell de participació
i lideratge

ACCIONS
SERVEIS
PRPJECTES





VINCLE PLJ I PAM

- PLA D'ACTUACIÓ MUNICIPAL

24 objectius del PAM són titular de la seva gestió el Servei de Joventut durant el mandat 2019-2023

- PRETÉN:

Establir un vincle i donar sentit a les actuacions de ciutat amb les actuacions del PLA LOCAL DE JOVENTUT.

ASPECTES CLAU

- S'aconsegueix vincular el 100% dels objectius del PAM a les actuacions del PLJ.

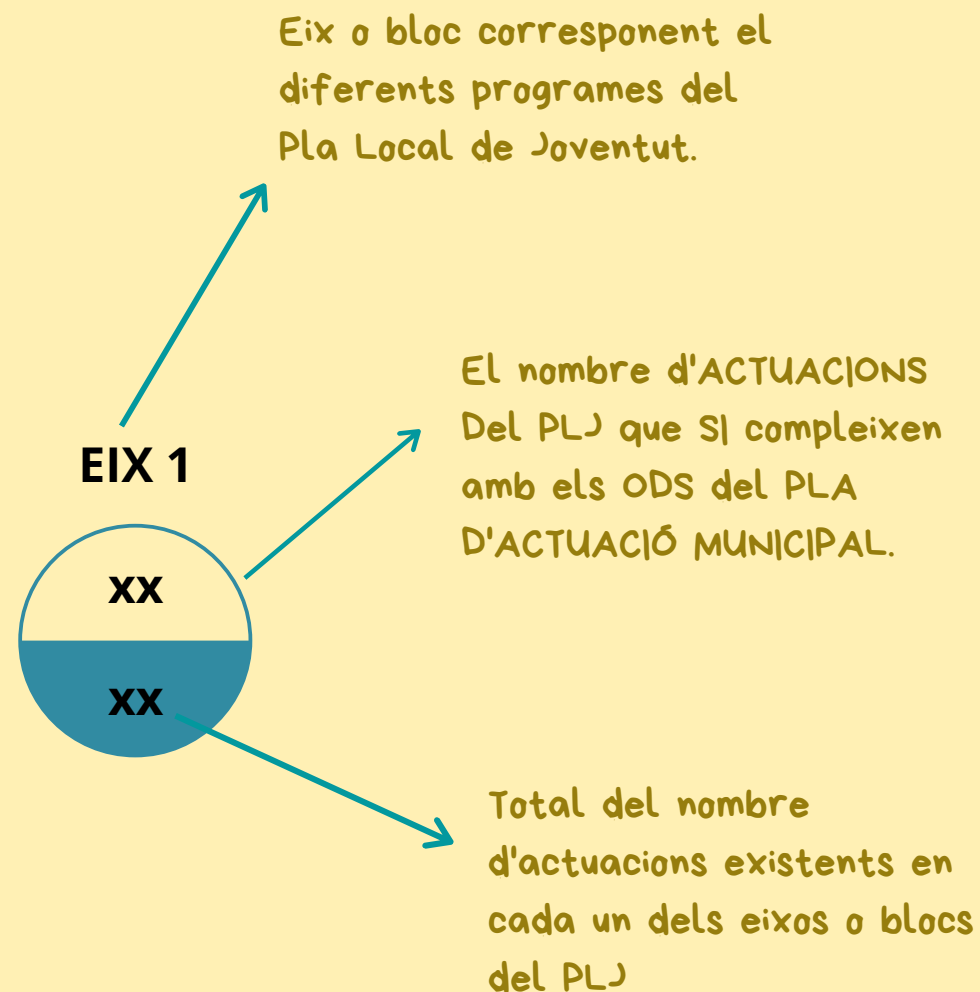

PLA JOVE I PLA D'ACTUACIÓ MUNICIPAL VINCLE ENTRE PLANS

El nombre d'actuacions del PLJ que compleixen mínim entre un a tres ODS del PAM

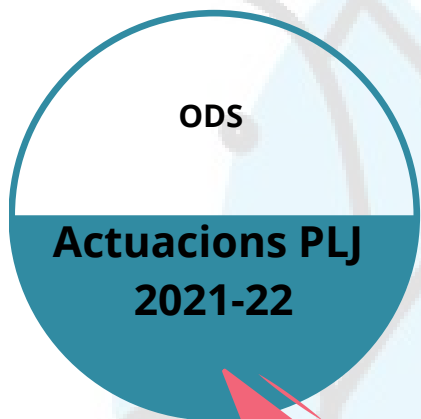

82 línies d'actuació plantejades

EIX 1

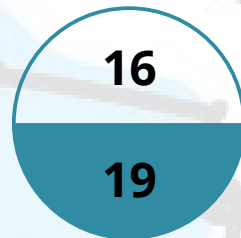

EMANCIPACIÓ

EIX 2

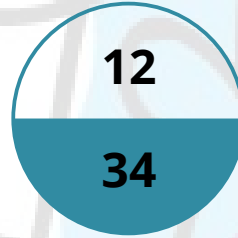

FORMACIÓ
LLEURE
MOBILITAT

EIX 3

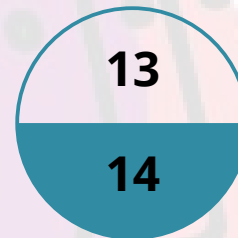

PARTICIPACIÓ
JUVENIL

EIX 4

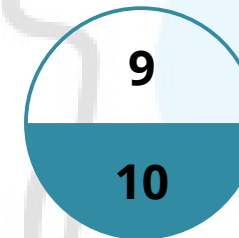

SOCIOCULTURAL
OCI ALTERNATIU

EIX 5

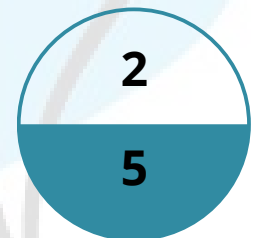

TRANSVERSALITAT
COMUNICACIÓ

INDICADORS GENERALS DEL PLA JOVE 21/22



82 línies
d'actuació
plantejades

Subdivides en:
PROJECTES
SERVEIS
ACCIONS

5 EIXOS/BLOCS

2020-21

2021-22

EIX 1



EMANCIPACIÓ



- Acompanyament a l'estudi
- Salut Jove

EIX 2

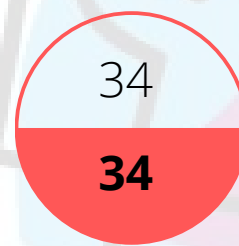

**FORMACIÓ
LLEURE MOBILITAT**

EIX 3

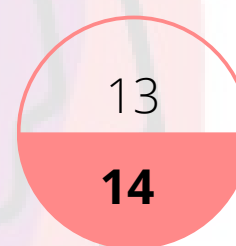

**PARTICIPACIÓ
JUVENIL**



- Taula de seguiment del Pla Jove

EIX 4

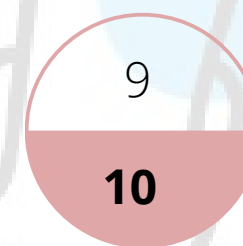

**SOCIOCULTURAL
OCI ALTERNATIU**



- Accions d'oci nocturn a l'espai del Gra: Carmanyola Night

EIX 5

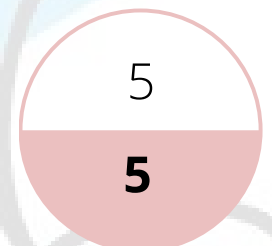

**TRANSVERSALITAT
COMUNICACIÓ**

DE LES 82 ACTUACIONS PLANIFICADES 2021-22:

TIPOLOGIA

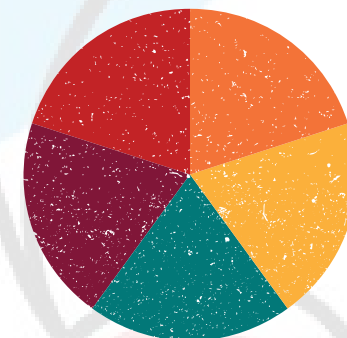
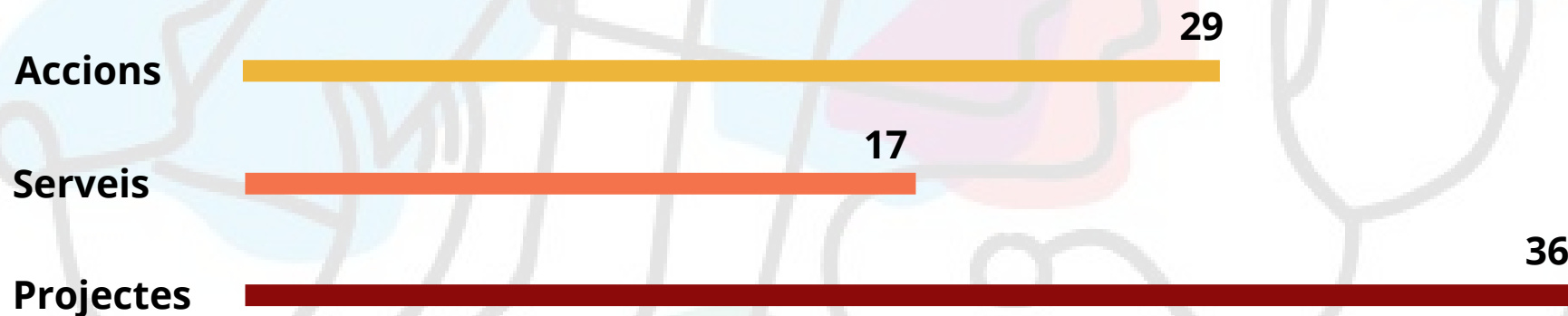

NIVELLS D'ACTUACIÓ

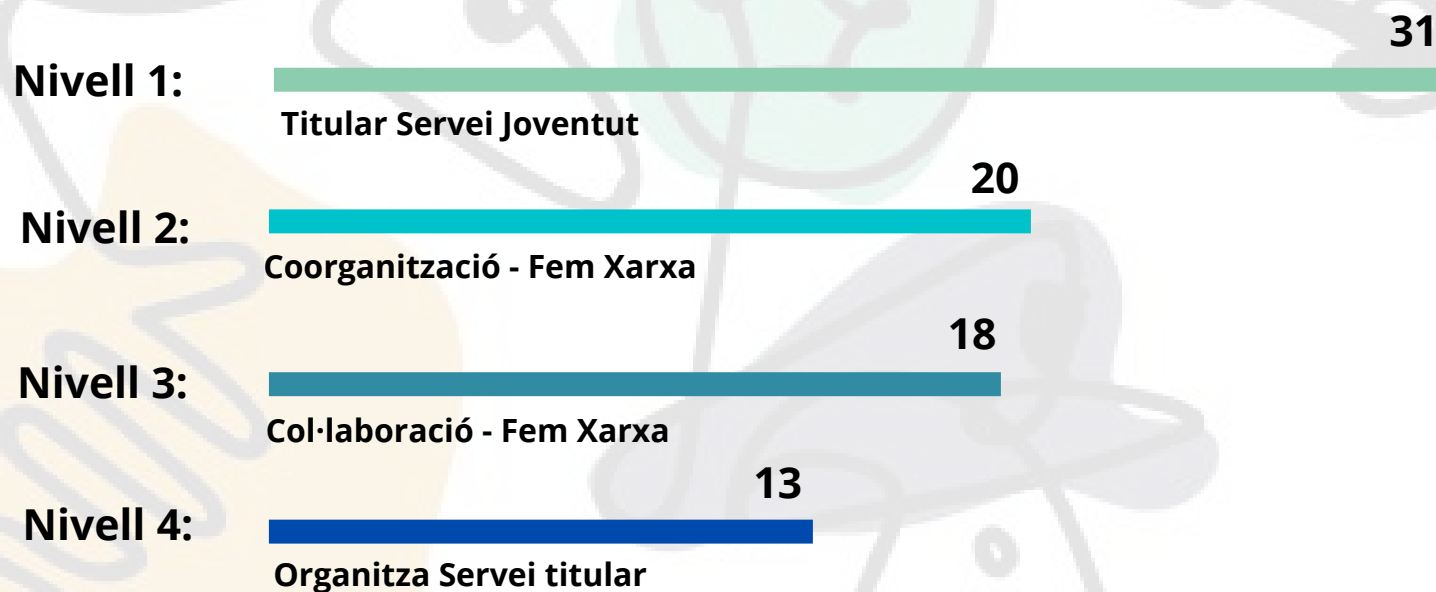

INDICADORS ESPECÍFICS DEL PLA JOVE 21/22

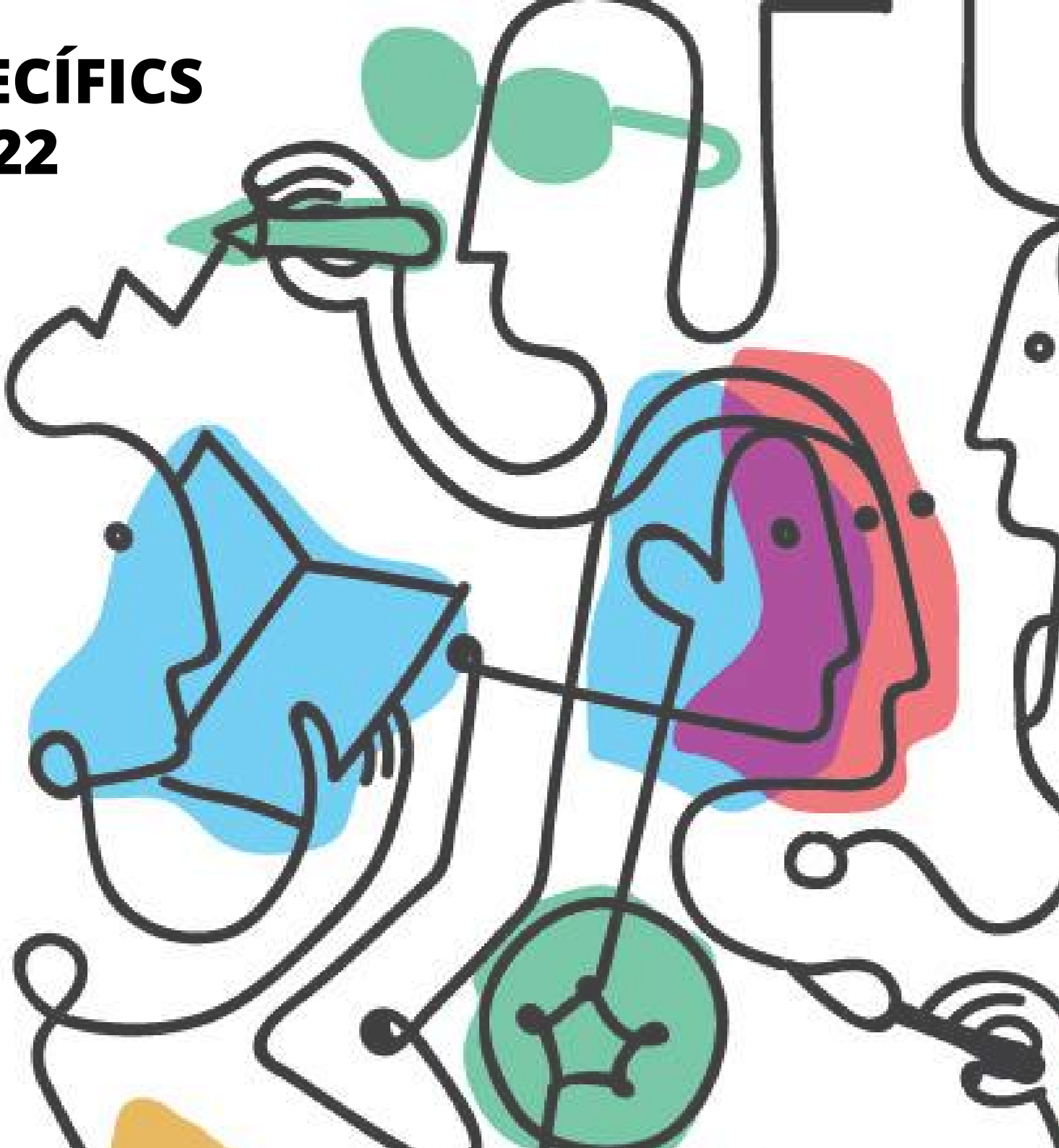

EIX 1: PROGRAMA D'EMANCIPACIÓ

5 accions 

7 serveis 

7 projectes 

Nivell 1:
5 actuacions

Nivell 2:
8 actuacions

Nivell 3:
5 actuacions

Nivell 4:
1 actuacions

DADES GENERALS

Total actuacions: 19

- Accions desenvolupades: 15
- Accions no realitzades: 2
- Accions anul·lades: 2

RECURSOS ECONÒMICS

Total pressupost= 638.877,00 €

Total cost real= 637.994,00 €

Diferència de 883€ (en positiu)

EDATS DELS I LES PARTICIPANTS

Total: 13.301 persones

De 12 a 16 anys: 2.219 persones / 21.95%

De 17 a 29 anys: 7.569 persones / 56.91%

De 30 a 35 anys: 1.681 persones / 12.64%

+ 35 anys: 840 persones / 6.32%

Altres: 292 persones / 2.18%

VALORACIÓ QUALITATIVA

Els aspectes més rellevants són:

- És un dels eixos més consolidat.
- La gran majoria d'actuacions que es porten són SERVEIS I PROJECTES enfocats a l'emancipació juvenil.
- la gran majoria d'accions es desenvolupen en **col·laboració i en coordinació** amb altres serveis municipals, entitats i organismes.

Cost econòmic és alt perquè inclou les subvencions del SOC de la Referent d'Ocupació, entre d'altres. Tot i així, no hem superat el pressupost plantejat i el cost real ha estat inferior a uns 800€ menys de l'estimat.

Destinataris:

El gran gruix d'edat atesa i que participen dels projectes i accions són joves de 12 a 29 anys.

EIX 1: PROGRAMA D'EMANCIPACIÓ

PROPOSTES DE FUTUR. EIX 1

S'ha dut a terme?

2021-22

Pel curs 2021-22 es van plantejar unes propostes de futur a dur a terme. el resultat ha estat positiu, ja que de les 3 accions plantejades, s'han portat a terme totes.

- ✓ **Creació del servei de reconeixement acadèmic + adults (Centre Vallès).**
- ✓ **Banc de recursos formatius, cursos, per part de la ROJ.**
- ✓ **Renovació del Conveni Oficina Jove del Vallès Oriental.**

Plantejaments del nou curs

2022-23

Pel curs 2022-23 es plantegen les següents propostes d'actuació:

- Planteja treballar amb el Servei de Salut Pública i els agents vinculats per crear un espai de Salut Jove a l'equipament juvenil.
- Potenciar i millorar les informacions i atencions pel que fa a àmbit de l'habitatge adreçat a joves.
- Consolidar el projecte SAE, servei d'acompanyament a l'estudi de post-obligatoris.
- Iniciar el projecte pilot EL GRA T'ESCOLTA (fins 31/12/2023).

Nous projectes



- 1 Si dubtes sobre el teu futur, no et bloquegis i mira endavant!!
2. Observa quines són les teves competències, habilitats i capacitats.
3. Defineix quins són els teus objectius personals, formatius i professionals.
4. Planteja't el camí per aconseguir-hol

DEMANA CITA PREVIA

Tècnica Referent d'Ocupació Juvenil
Anna Berengüí Reales

620 627 990- Tel. Referent
93 842 66 84 - Tel. Gra

ocupaciojuvenil.granollers@oficinajove.cat



 Generalitat
de Catalunya

 SOC
Servei d'Ocupació
de Catalunya

Iniciativa d'Ocupació Juvenil
 Unió Europea
Fons social europeu
L'FSE inverteix en el teu futur



GRUP MOTOR

JOVENTUT + SSAP + SALUT + EDUCACIÓ + ACOLLIDA + IGUALTAT

1 EDUCADORA A 35
H/SETMANA/
COORDINADORA.

**EL GRA
T'ESCOLTA**

1 PSICÒLEG
ESPECIALISTA A
30H/SETMANA

EIX 2: PROGRAMA DE FORMACIÓ, MOBILITAT I LLEURE EDUCATIU

17 accions

4 serveis

13 projectes

Nivell 2:

9 actuacions

Nivell 3:

10 actuacions

Nivell 4:

12 actuacions

Nivell 1:

3 actuacions

DADES GENERALS

Total actuacions: 34

- Accions desenvolupades: 24
- Accions no realitzades: 2
- Accions anul·lades: 8

RECURSOS ECONÒMICS

Total pressupost= 234.086,15 €

Total cost real= 231.081,17 €

Diferència: 3004,98 € (en positiu)

EDATS DELS I LES PARTICIPANTS

Total: 5.215 persones

De 12 a 16 anys: 3.466 persones / 66,46 %

De 17 a 29 anys: 1.430 persones / 27,42 %

De 30 a 35 anys: 46 persones / 0,88 %

+ 35 anys: 213 persones / 4,08 %

Altres: 60 persones / 1,16 %

VALORACIÓ QUALITATIVA

Els aspectes més rellevants són:

- Eix més extens (34 actuacions), i a on treballem més en xarxa tant a nivell de col·laboració com en coorganització amb altres serveis, entitats i organismes.
- Les actuacions s'han mantingut, no s'han creat de noves. Creació de la Taula del Lleure, amb la realització de dues formacions.
- A final del curs s'han pogut iniciar sinergies per desenvolupar accions culturals com el Secret Jove amb el TAG.

Cost econòmic és elevat ja que s'inclou projectes com els aparcaments de bicicletes que s'han fet per la ciutat.

Destinataris:

El percentatge més alt de la franja 12-16 anys degut a l'Etcètera i programes més adolescents.

EIX 2: PROGRAMA DE FORMACIÓ, MOBILITAT I LLEURE EDUCATIU

PROPOSTES DE FUTUR. EIX 2

S'ha dut a terme?

2021-22

Pel curs 2021- 22 es van plantejar unes propostes de futur a dur a terme. El resultat ha estat /millorable, ja que de les 4 accions plantejades, s'han portat a terme **2** actuacions:



Continuïtat Taula del Lleure



Formació més professionalitzadora



Tema esports pendent (cal remarcar la Zona Jove)



Pendent Skate Park (pistes de patinatge)

Plantejaments del nou curs



2022-23

Pel curs 2022-23 es plantegen les següents propostes d'actuació:

- Skate Park (prospecció)
- Millorar el treball en xarxa amb el TAG i les accions culturals
- Foment de l'esport de 12 a 17 anys com espai saludable i de lleure. Ampliació dels Itineraris d'estiu.

EIX 3: PROGRAMA DE PROMOCIÓ I SUPORT DE LA PARTICIPACIÓ

JUVENIL

2 accions 
5 serveis 
7 projectes 

Nivell 1:
9 actuacions

Nivell 2:
2 actuacions

Nivell 3:
2 actuacions

Nivell 4:
0 actuacions

VALORACIÓ QUALITATIVA

DADES GENERALS

Total actuacions: 14

- Accions desenvolupades: 10
- Accions no realitzades: 2
- Accions anul·lades: 2

RECURSOS ECONÒMICS

Total pressupost= 47.650,00 €

Total cost real= 44.665,22 €

Diferència: 2.984,78 € (en positiu)

EDATS DELS I LES PARTICIPANTS

Total: 21.537 persones

De 12 a 16 anys: 11.005 persones / 51,10 %

De 17 a 29 anys: 3.288 persones / 15,27%

De 30 a 35 anys: 311 persones / 1,44 %

+ 35 anys: 4.614 persones / 21,42 %

Altres: 2.319 persones / 10,77%

Els aspectes més rellevants són:

- És l'eix amb més actuacions pròpies (N4) amb un total de 10 actuacions.
- És l'eix més centrat en el participació i treball amb adolescents i joves i el treball amb les entitats de lleure i juvenils-culturals.

Cost econòmic no és l'eix amb la partida més amplia. Enguany, hem estat per sota d'uns 3000€ del pressupost estipulat a inicis de curs.

En aquesta partida, el pressupost destaca en les subvencions a les entitats que supera la meitat del pressupost total estipulat, amb 34.700€.

La resta de projectes disposen d'un pressupost d'entre 1000 € a 3000 € cursals, per dur a terme les accions, serveis o projectes.

Destinatari:

El percentatge més alt de la franja 12-16 anys degut el projecte Dinamo, els PIDCES, la dinamització de l'espai de relació, etc.

S'ha dut a terme?

2021-22

Pel curs 2021- 22 es van plantejar unes propostes de futur a dur a terme. De les 2 accions plantejades, s'han portat a terme només una actuació:

- X Impuls participació noies joves i projecte de coeducació.**
- ✓ Reforma Espai de Relació + Projecte de dinamització.**

Plantejaments del nou curs

2022-23

Pel curs 2022-23 es plantegen les següents propostes d'actuació:

- **Accions em medi obert amb joves: prospecció de grups de joves.** És una acció que no l'hem pogut dur a terme amb la falta de recursos, però amb l'entrada del programa de l'Escolta Jove podria ser un bon moment per iniciar-la.
- **Seguir potenciant l'espai de relació, com un espai de dinamització juvenil.**

Dinamització planta baixa

(1)



Filosofia i objectius d'equipament

El Gra és un equipament públic obert a tots/es els joves de la ciutat que té la voluntat de donar suport i d'assessorar en el seu procés d'emancipació individual i col·lectiva, i que propugna la igualtat, el respecte entre tots els seus membres i el rebuig de qualsevol forma de violència, marginació, intolerància i discriminació.

Els nostres principals objectius són:

- **Incentivar i promoure la plena participació dels joves i les joves de Granollers.**
 - **Ser un punt de referència per a totes les persones joves de la ciutat.**
- **Oferir els serveis necessaris per tal de donar resposta als reptes dels joves i les joves d'avui.**

Dinamització planta baixa (2)



USOS LLIURES DE L'ESPAI

- 1. Espai d'estudi on els i les joves poden realitzar deures, treballs en grup o preparar exàmens.**
- 2. Espai de relació: espais de socialització amb recursos com ara jocs de taula per passar l'estona.**
- 3. Cessió de l'espai: permetre al jovent disposar de l'escenari del Gra per assajar a nivell escènic i musical**
- 4. Espai de converses: promoure l'espai per a grups de conversa en català, anglès, etc de forma autònoma i organitzada pel propi grup (parlar amb els escoles d'idiomes de la ciutat, EOI i Escola d'adults, Normalització Lingüística - Voluntariat per la Llengua).**

Dinamització planta baixa (3)



1. Programació pròpia del Servei de Joventut

2. Programació organitzada per altres serveis de l'Ajuntament. Priorització d'aquelles accions adreçades al jovent i agents vinculats (projectes com Parlem en família, clubs de lectura, xerrades de Can Jonch, etc.).

3. Programació i trobades que provinguin d'entitats i col·lectius de la ciutat, principalment juvenils, educatives i culturals, i al qual s'adreci sigui al col·lectiu jove.

4. Propostes i mostres pròpies provinents dels centres d'educació secundària (mostres finals del batxillerat artístic, Arsènic, etc).

5. Accions que provinguin d'escoles de música i dansa de la ciutat.

6. Accions sorgides del Projecte de Suport a Iniciatives juvenils.

7. Promoure l'espai com un espai expositiu a nivell audiovisual i d'arts plàstiques.

Nous projectes



CARMANYOLA DAY
NITS MUSICALS

11/03 CORAL AMB RITME DE MUSICAL
I COREOGRAFIAT



EnCant

 **oci nocturn**

 **oci nocturn**

**CARMANYOLA
CRIME**

JOC NOCTURN DE CIUTAT

EIX 4: PROGRAMA DE PROMOCIÓ SOCIOCULTURAL I OCI

ALTERNATIU

3 acció

0 serveis

7 projectes

Nivell 1:

9 actuacions

Nivell 2:

1 actuacions

Nivell 3:

0 actuacions

Nivell 4:

0 actuacions

DADES GENERALS

Total actuacions: 10

- Accions desenvolupades: 7
- Accions no realitzada: 0
- Accions anul·lades: 3

RECURSOS ECONÒMICS:

Total pressupost= 39.500,00 €

Total cost real= 47.029,76 €

Diferència: 7.529,76 € (en negatiu)

EDATS DELS I LES PARTICIPANTS

Total: 21 persones

De 12 a 16 anys: 670 persones / 23,49 %

De 17 a 29 anys: 1.596 persones / 55,96 %

De 30 a 35 anys: 283 persones / 9,92 %

+ 35 anys: 141 persones / 4,94 %

Altres: 162 persones / 5,69 %

VALORACIÓ QUALITATIVA

Els aspectes més rellevants són:

- És un eix amb també un bon nombre d'accions on el servei titular és Joventut.
- De les accions anul·lades principalment és per manca de recursos, per canvi de línies d'actuació.

Cost econòmic de l'eix 4 la seva gran partida va el Festival Musik N Viu (39.957€) i la resta es reparteixen entre els diferents projectes de joventut vinculats a l'oci nocturn com el Dnit. Es supera el pressupost estipulat.

Destinatari:

El percentatge més elevat està en els joves a partir dels 17 anys. Un gran reclam és el Festival MNV on s'acumula la gran franja d'edat, seguit per la franja adolescent de 12 a 16 anys.

S'ha dut a terme?

2021-22

Pel curs 2021- 22 es van plantejar unes propostes de futur a dur a terme. De les 2 accions plantejades, s'han portat a terme una actuació en la seva totalitat, i l'altre s'ha transformat:

✓ **Projecte "Visibles"** es va dur a terme pel que fa el seu contingut i ideari de projecte, però no es va aplicar. Ens centrem a inicis en la creació d'un projecte propi i no tant de ciutat, l'**Exposa't. Art jove emergent**.

✓ **Taula d'oci nocturn.**
Es porta a terme a inicis de setembre d'enguany. Durant el curs es realitza un procés de prospecció, diagnosi i retorn als i les participants.

Plantejaments del nou curs

2022-23

Pel curs 2022-23 es plantegen les següents propostes d'actuació:

- Promoure l'espai de relació com un espai expositiu i artístic per a joves en estat inicial o emergent a través del projecte Exposa't.
- Plantejament d'un projecte de Cogestió on la titularitat serà del Servei de Joventut.
- Procés participatiu del Festival Musik N Viu.
- Centralització d'una programació nocturna amb el Dnit com a cicle puntual, així com mantenir la incorporació de les nits d'oci alternatiu a través del Carmanyola, tot creant un oci participatiu i vinculat amb entitats, agents i espais on els i les joves hi son presents.

Nous projectes



exposa't

ART JOVE EMERGENT

GRANOLLERS
PANORÀMIC
FESTIVAL DE CINEMA, FOTOGRAFIA I MÉS

Taula d'oci nocturn +18

Devolució tècnica i a entitats



- 1, El primer pas és comunicar les coses que passen.
2. Trobades més regulars que ens permetin construir projecte
- 3, Que passin coses a l'espai públic
4. Facilitats per part de l'Ajuntament.
5. Recuperarà el tarannà popular de la fira de l'Ascensió.
6. Revisar des de les entitats la proposta d'AUSA de Tempus Fugit.

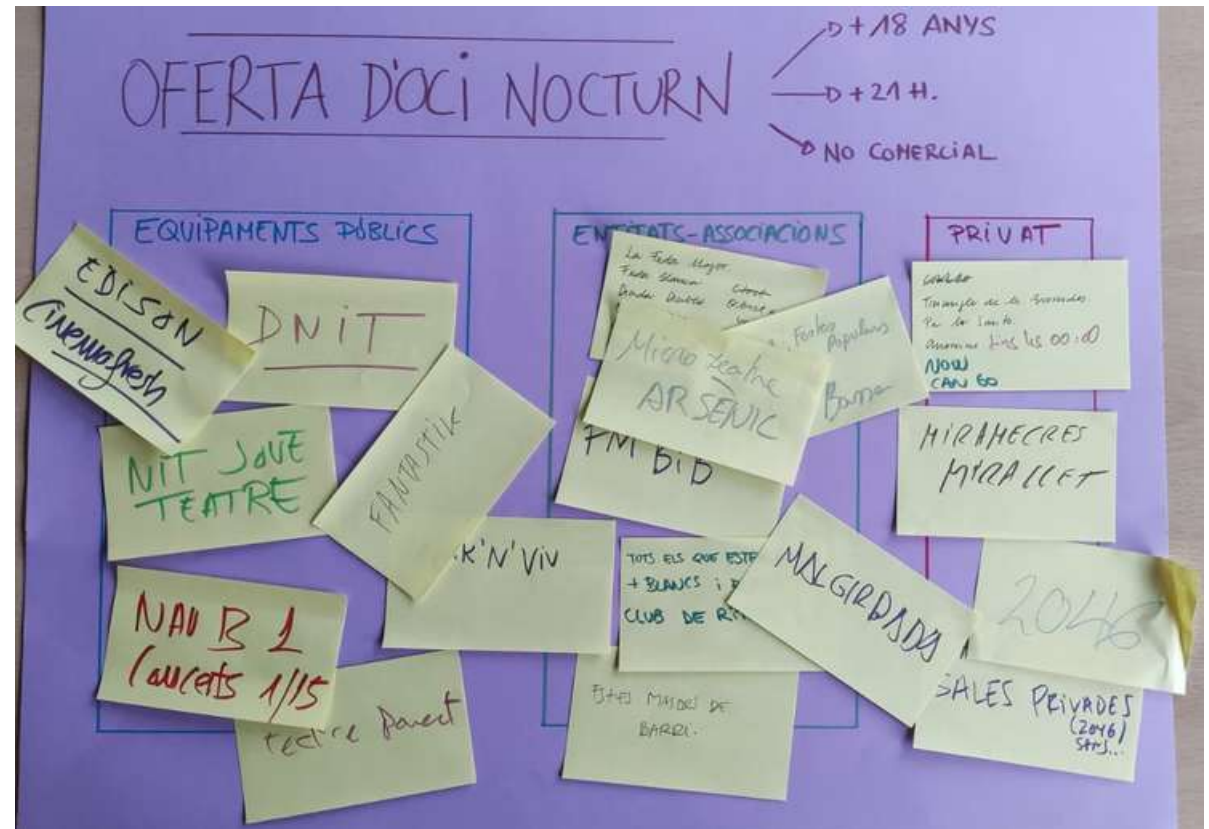

EIX 5: PROGRAMA DE TREBALL TRANSVERSAL I COMUNICACIÓ

2 accions —

1 servei —

2 projectes —

Nivell 1:

5 actuacions

Nivell 2:

0 actuacions

Nivell 3:

0 actuacions

Nivell 4:

0 actuacions

DADES GENERALS

Total actuacions: 5

- Accions desenvolupades: 4
- Accions no realitzades: 0
- Accions anul·lades: 1

RECURSOS ECONÒMICS:

Total pressupost= 2.950,00 €

Total cost real= 3.016,30 €

Diferència: 66.30 € (en negatiu)

EDATS DELS I LES PARTICIPANTS

Total: 72 persones

De 12 a 16 anys: 0 persones

De 17 a 29 anys: 4 persones / 19,05 %

De 30 a 35 anys: 0 persones

+ 35 anys: 0 persones

Altres: 17 persones / 80,95 %

VALORACIÓ QUALITATIVA

Els aspectes més rellevants són:

- Creació d'una eina de seguiment en línia adaptada i d'accés per a tot l'equip per mantenir un control i transparència de les actuacions que es desenvolupen en el Pla Jove.
- Consolidació de treball en xarxa amb altres serveis.
- Coneixement de l'Oficina de Comunicació del Gra per part d'altres serveis municipals.

Cost econòmic és el més baix de tots els blocs o eixos del Pla Local i es manté força la balança econòmica entre el consum real i el consum estipulat.

Destinataris:

En aquest cas com és un eix molt de gestió i organització el públic diana amb el qual es treballa supera habitualment l'edat de les Polítiques de Joventut, tot i que el producte a difondre va adreçat el públic jove.

S'ha dut a terme?

2021-22

Pel curs 2021- 22 es van plantejar com a proposta de millora:

- ✓ **La contractació d'un community manager per fer suport en la difusió i la comunicació des del'abril del 2022, i que tindrà continuïtat fins l'abril del 2023.**

Plantejaments del nou curs

2022-23

Pel curs 2022-23 es plantegen les següents propostes d'actuació:

- Mantenir el sistema del Fem Xarxa per registrar totes aquelles actuacions a desenvolupar.
- Potenciar el treball en xarxa quan es tractin d'accions que no depenen directament del servei de Joventut. Saber que estan fent altres serveis vinculat a accions adreçades a joves.
- A nivell comunicatiu potenciar el treball en xarxa amb el Gabinet de Comunicació de l'Ajuntament



RESUM

GESTIÓ DE LES ACTUACIONS: 2021-22

ACCIONS REALITZADES

60

ACCIONS NO REALITZADES

6

ACCIONS ANUL·LADES

16

	EIX 1	EIX 2	EIX 3	EIX 4	EIX 5
ACCIONS REALITZADES	15	24	10	7	4
ACCIONS NO REALITZADES PER DESENVOLUPAR	2	2	2	0	0
ACCIONS ANUL·LADES	2	8	2	3	1
TOTAL ACTUACIONS	19	34	14	10	5

RESUM. TOTAL DE PARTICIPANTS: 2021-22

	EIX 1	EIX 2	EIX 3	EIX 4	EIX 5	TOTAL
DE 12 A 16 ANYS	2.919	3.466	11.005	450	0	17840
DE 17 A 29 ANYS	7569	1.430	3.288	796	4	13087
DE 30 A 35 ANYS	1681	46	311	183	0	2221
+35 ANYS	840	213	4.614*	91	0	5688
ALTRES	292	60	2.319	162	17	2850
TOTAL	13.301	5.215	21.537	1.682	21	41686

* Cessions d'espai, Cabana Market (SIJ) i Escenari Obert



ENQUESTA DE JOVENTUT

NECESSITATS DES DE L'ARREL

DADES ESTADÍSTIQUES

JORNADA D'INFÀNCIA I ADOLESCÈNCIA

Pla Jove de Granollers 2023-2028

RESUM EXECUTIU PLANS DIRECTORS MUNICIPALS



JORNADA DE REPRESENTANTS DELS CENTRES ESCOLARS

PLA COMARCAL DE JOVENTUT

Pla Nacional de Joventut de Catalunya 2020 (PNJCat)

SEGUIMENT I PARTICIPACIÓ DEL PLA JOVE

ÒRGAN DE PARTICIPACIÓ

TAULA DE SEGUIMENT



PLANIFICACIÓ I METODOLOGIA
22 de novembre de 2022

PRESENTACIÓ DE LA DIAGNOSI
21 de març de 2023

PRESENTACIÓ DEL DISSENY
26 de setembre de 2023

COMISSIÓ TÈCNICA

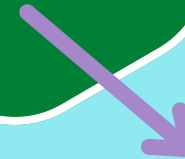

PLANIFICACIÓ I METODOLOGIA
11 de novembre de 2022

PRESENTACIÓ DE LA DIAGNOSI
10 de març de 2023

PRESENTACIÓ DEL DISSENY
22 de setembre de 2023

SEGUIMENT DE PROJECTES

**NECESSITEM QUE ENS
AJUDEU A OMLIR
L'ENQUESTA JOVE !!**

21 de novembre a 27 de gener

PLA JOVE

CURS 22-23

BREU PRESENTACIÓ

El Pla Jove de Granollers és l'eina amb la qual ens volem dotar per tal de planificar les polítiques públiques adreçades als i les joves de la ciutat durant els 4 anys vinents.

El Pla respon a una **metodologia estructurada i coherent** que ens ha de permetre afrontar millor les necessitats i demandes dels joves del nostre territori i ha de ser una **eina capaç de transformar la realitat de la ciutat i la situació actual dels i les joves a partir d'una planificació acurada de les diferents actuacions adreçades a la població juvenil de la ciutat.**

PLA JOVE

CURS 22-23

ELS EIXOS DEL PLA JOVE

El Pla Jove o PLJ està format per 5 eixos estratègics:

1. Emancipació juvenil
2. Formació, mobilitat i lleure educatiu
3. Promoció i suport de la participació juvenil
4. Promoció sociocultural i oci alternatiu
5. Treball transversal i comunicació

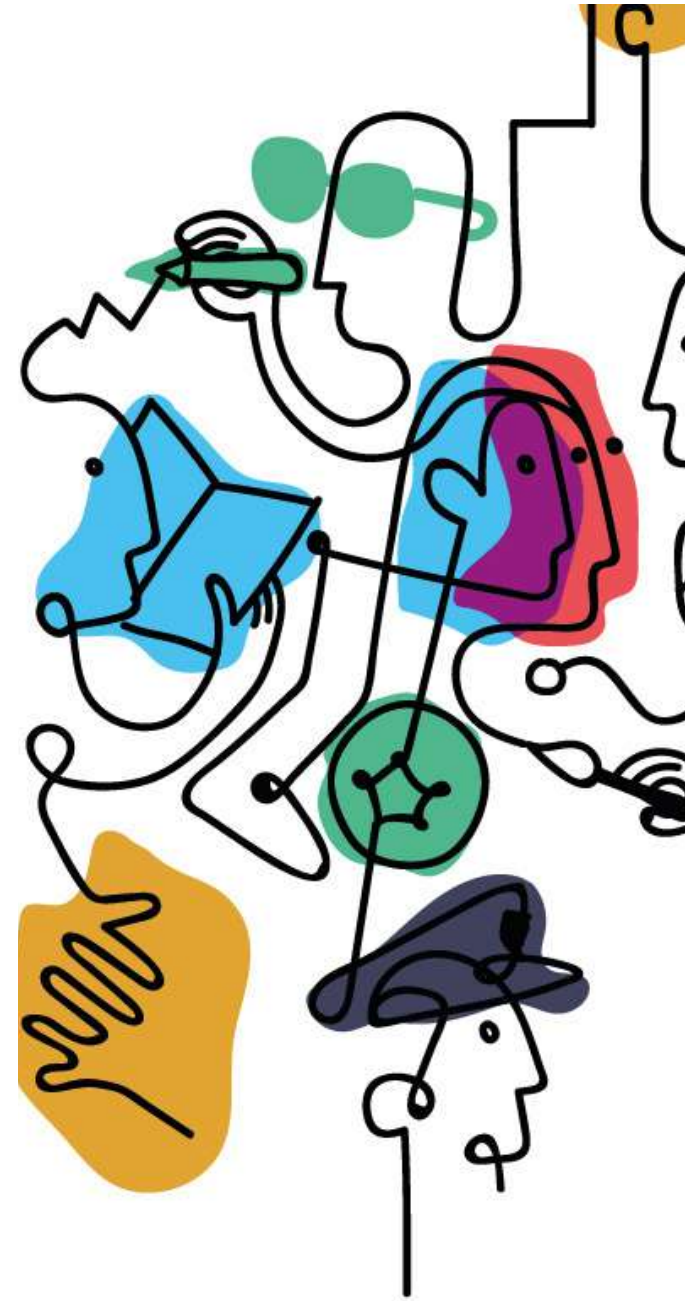

PLA JOVE

CURS 22-23

ELS EIXOS DEL PLA JOVE

Pla Jove- resum
Novembre 2023

EVOLUCIÓ DE LES ACTUACIONS

El Pla Jove està compost per 5 eixos, i en cada eix es desenvolupen diverses actuacions. Però com han evolucionat?

2019-20 74 ACTUACIONS

2020-21 78 ACTUACIONS

2021-22 78 ACTUACIONS

2022-23 84 ACTUACIONS

El PLJ és un Pla viu que es va transformant i adaptant: pot acollir noves propostes que vinguin d'altres serveis municipals o siguin pròpies i aquestes poden ser actuacions puntuals o de continuïtat.

Cal esmentar que no totes les accions o actuacions del Pla Jove s'han portat a terme, algunes es troben en procés d'iniciació i d'altres s'han vist anul·lades o tancades.



IDEES CLAUS PLA JOVE

- METODOLOGIA:

estructurada
coherent
capaç de transformar

- PRETÉN:

adaptar-se a la realitat
de la població juvenil

ASPECTE CLAU

S'aconsegueix vincular els
objectius del PAM amb les
actuacions del PLJ



A l'inici del
Pla Jove

74 línies
d'actuació plantejades

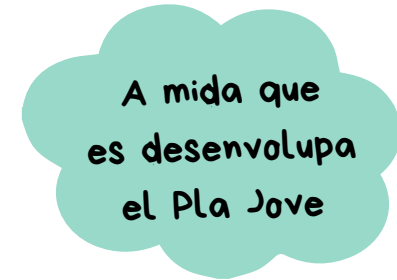

A mida que
es desenvolupa
el Pla Jove

Acabat el curs amb 84 línies
d'actuació plantejades

DIVIDIT EN 5
EIXOS/ PROGRAMES



EMANCIPACIÓ

FORMACIÓ LLEURE
MOBILITAT

SOCIOCULTURAL
OCI ALTERNATIU

PARTICIPACIÓ
JUVENIL

TRANSVERSALITAT
COMUNICACIÓ

N1 = 31 ACCIONS
N2 = 22 ACCIONS
N3 = 19 ACCIONS
N4 = 12 ACCIONS



N1: Orgnitza el Servei de Joventut
N2: Coorganització dels serveis
N3: Col·laboració del Servei de Joventut
N4: Organitza el servei titular.

Classifiquen segons
nivell de participació
i lideratge



ACCIONS
SERVEIS
PRPJECTES



FEM XARXA

treball transversal i conjunt
amb altres serveis municipals



VINCLE PLJ I PAM

- PLA D'ACTUACIÓ MUNICIPAL

24 objectius del PAM són titular de la seva gestió el Servei de Joventut durant el mandat 2019-2023

- PRETÉN:

Establir un vincle i donar sentit a les actuacions de ciutat amb les actuacions del PLA LOCAL DE JOVENTUT.

ASPECTES CLAU

- S'aconsegueix vincular el 100% dels objectius del PAM a les actuacions del PLJ.

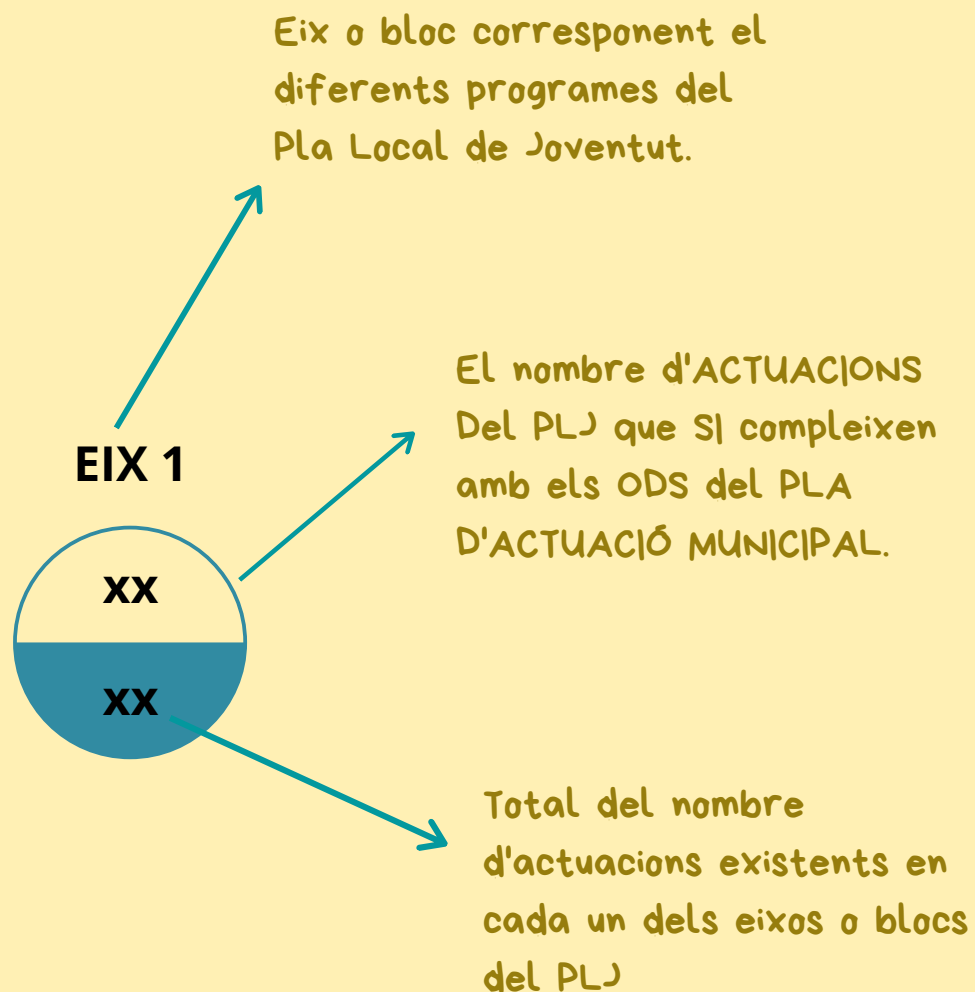

PLA JOVE I PLA D'ACTUACIÓ MUNICIPAL VINCLE ENTRE PLANS

El nombre d'actuacions del PLJ que compleixen mínim entre un a tres ODS del PAM

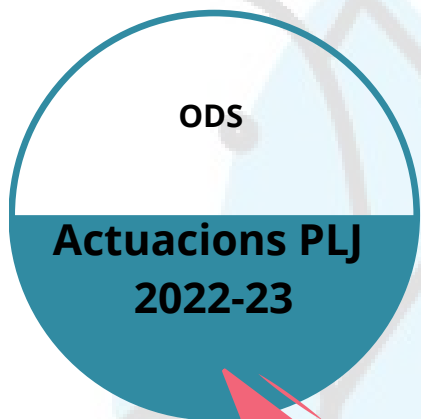

84 línies d'actuació plantejades

EIX 1

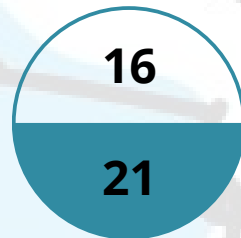

EMANCIPACIÓ

EIX 2

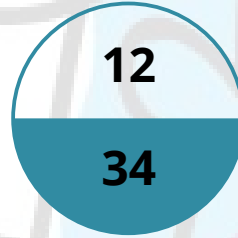

FORMACIÓ
LLEURE
MOBILITAT

EIX 3

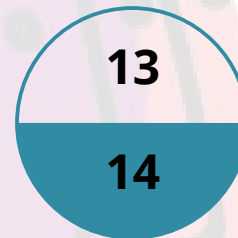

PARTICIPACIÓ
JUVENIL

EIX 4

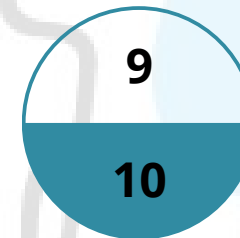

SOCIOCULTURAL
OCI ALTERNATIU

EIX 5

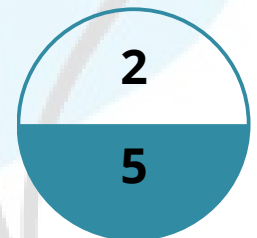

TRANSVERSALITAT
COMUNICACIÓ

INDICADORS GENERALS DEL PLA JOVE 22/23



84 línies
d'actuació
plantejades

Subdivides en:
PROJECTES
SERVEIS
ACCIONS

5 EIXOS/BLOCS

2021-22

2022-23

EIX 1



EMANCIPACIÓ



- Gra t'Escolta
- Grup d'orientació professional

EIX 2

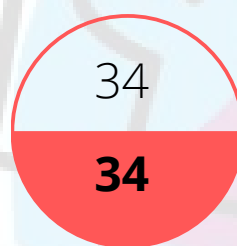

**FORMACIÓ
LLEURE MOBILITAT**

EIX 3

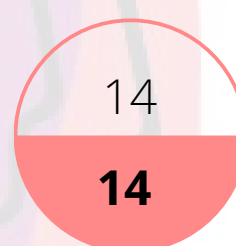

**PARTICIPACIÓ
JUVENIL**

EIX 4

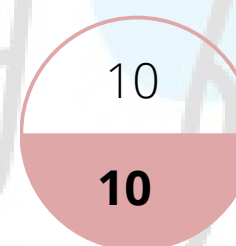

**SOCIOCULTURAL
OCI ALTERNATIU**

EIX 5

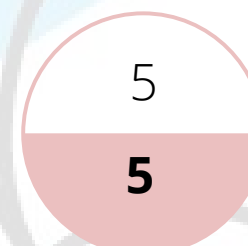

**TRANSVERSALITAT
COMUNICACIÓ**

DE LES 84 ACTUACIONS PLANIFICADES 2022-23:

TIPOLOGIA

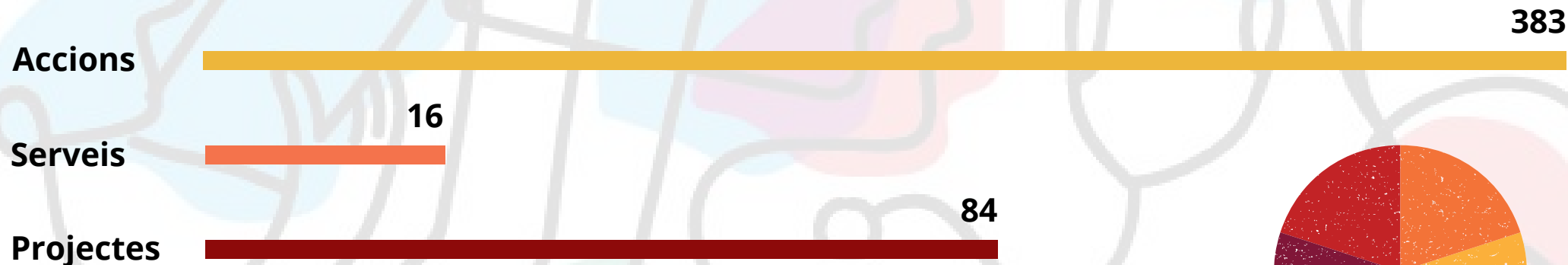

NIVELLS D'ACTUACIÓ

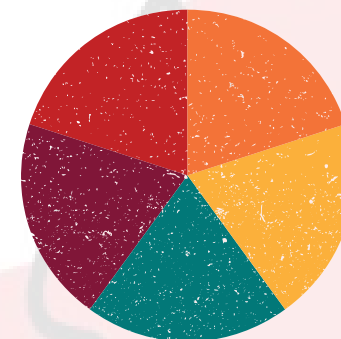
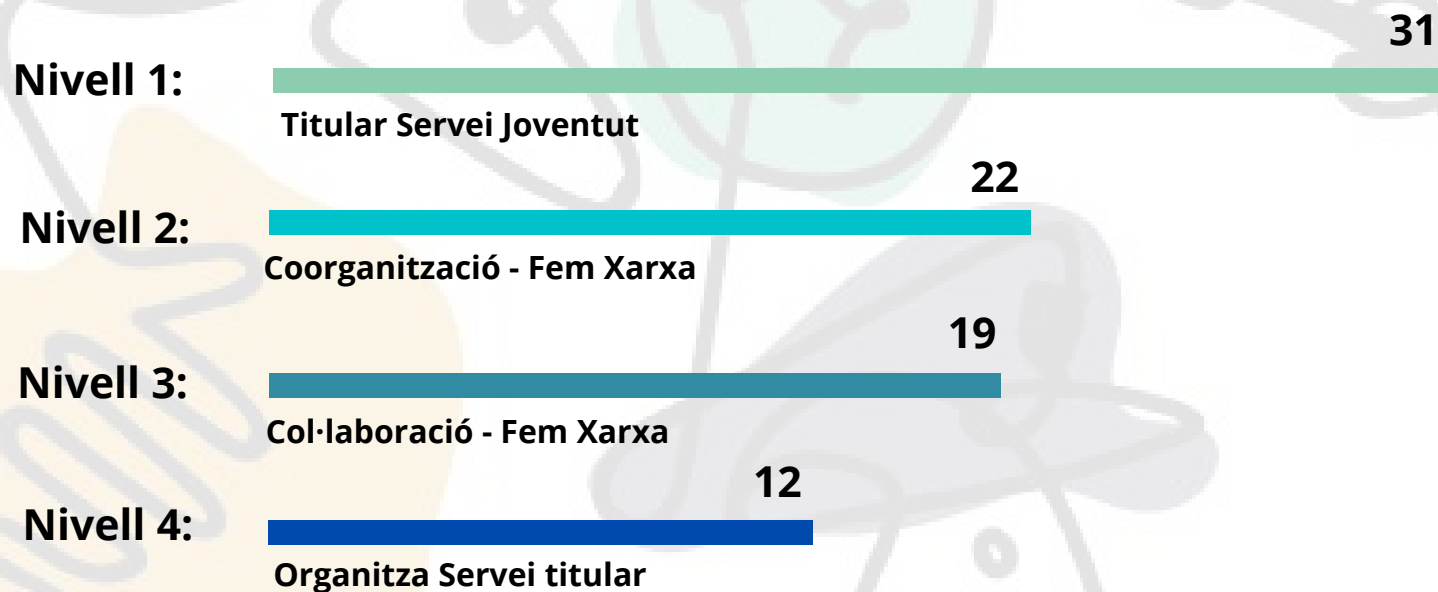

INDICADORS ESPECÍFICS DEL PLA JOVE 22/23



EIX 1: PROGRAMA D'EMANCIPACIÓ

157 accions 

9 serveis 

21 projectes 

Nivell 1:
5 actuacions

Nivell 2:
10 actuacions

Nivell 3:
5 actuacions

Nivell 4:
1 actuacions

DADES GENERALS

Total actuacions: 21

- Accions desenvolupades: 8
- Accions no realitzades: 8
- Accions anul·lades: 5

RECURSOS ECONÒMICS

Total pressupost= 634.330,00 €

Total cost real= 634.312,62 €

EDATS DELS I LES PARTICIPANTS

Total: 19.372 persones

De 12 a 16 anys: 3.023 persones / 15,60%

De 17 a 29 anys: 13.269 persones / 68,50%

De 30 a 35 anys: 2.054 persones / 10,60%

+ 35 anys: 386 persones / 1,99%

Altres: 640 persones / 3,31%

VALORACIÓ QUALITATIVA

Els aspectes més rellevants són:

- És un dels eixos més consolidat.
- La gran majoria d'actuacions que es porten són SERVEIS I PROJECTES enfocats a l'emancipació juvenil.
- La gran majoria d'accions es desenvolupen en **col·laboració i en coordinació** amb altres serveis municipals, entitats i organismes.

Cost econòmic és alt perquè inclou les subvencions del SOC de la Referent d'Ocupació i els Projectes Singulares, entre d'altres. Tot i així, no hem superat el pressupost plantejat.

Destinatari:

El gran gruix d'edat atesa i que participen dels projectes i accions són joves de 12 a 29 anys.

EIX 1: PROGRAMA D'EMANCIPACIÓ

PROPOSTES DE FUTUR. EIX 1

S'ha dut a terme?

2021-23

Pel curs 2022-23 es van plantejar les següents propostes d'actuació:

- ✓ • Treballar amb el Servei de Salut Pública i els agents vinculats per crear un espai de Salut Jove a l'equipament juvenil.
- ✗ • Potenciar i millorar les informacions i atencions pel que fa a àmbit de l'habitatge adreçat a joves.
- ✓ • Consolidar el projecte SAE, servei d'acompanyament a l'estudi de post-obligatoris.
- ✓ • Iniciar el projecte pilot EL GRA T'ESCOLTA (fins 31/12/2023).

Plantejaments del nou curs

2023-24

Pel curs 2023-24 es plantegen les següents propostes d'actuació:

- Construir les propostes d'emancipació de la mà del nou Pla Jove 2023-2028.
- Nou projecte Claca de parelles lingüístiques entre iguals, en col·laboració amb NL:
- Segon any del Gra d'Escolta, potenciar el treball en xarxa i la promoció de la salut a través de les xarxes.
- Nova figura de suport a l'ocupació juvenil, durant un període de 3 anys.

EIX 2: PROGRAMA DE FORMACIÓ, MOBILITAT I LLEURE EDUCATIU

136 accions
14 serveis
34 projectes

Nivell 2:
9 actuacions

Nivell 9:
10 actuacions

Nivell 4:
11 actuacions

Nivell 1:
4 actuacions

DADES GENERALS

Total actuacions: 34

- Accions desenvolupades: 11
- Accions no realitzades: 14
- Accions anul·lades: 9

RECURSOS ECONÒMICS

Total pressupost= 142.028,23€

Total cost real= 136.747,69 €

EDATS DELS I LES PARTICIPANTS

Total: 5.215 persones

De 12 a 16 anys: 2.805 persones / 51,80%

De 17 a 29 anys: 1.894 persones / 34,98%

De 30 a 35 anys: 167 persones / 3,08%

+ 35 anys: 417 persones / 7,70%

Altres: 132 persones / 2,44%

VALORACIÓ QUALITATIVA

Els aspectes més rellevants són:

- Eix més extens (34 actuacions), i a on treballem més en xarxa tant a nivell de col·laboració com en coorganització amb altres serveis, entitats i organismes.
- Les actuacions s'han mantingut, no s'han creat de noves.
- A final del curs s'han pogut iniciar sinergies per desenvolupar accions culturals com el Secret Jove amb el TAG.

Cost econòmic és elevat ja que s'inclou projectes com els aparcaments de bicicletes que s'han fet per la ciutat.

Destinatari:

El percentatge més alt de la franja 12-16 anys degut a l'Etcètera i programes més adolescents.

EIX 2: PROGRAMA DE FORMACIÓ, MOBILITAT I LLEURE EDUCATIU

PROPOSTES DE FUTUR. EIX 2

S'ha dut a terme?

2021-23

Pel curs 2022- 23 es van plantejar unes propostes de futur a dur a terme:

- X • Skate Park (prospecció)
- X • Millorar el treball en xarxa amb el TAG i les accions culturals

Plantejaments del nou curs

2023-24

Pel curs 2022-23 es plantegen les següents propostes d'actuació:

- Dissenyar noves propostes aliniades amb el nou Pla Jove 2023-2028.
- Continuar impulsant la Taula de Lleure.

EIX 3: PROGRAMA DE PROMOCIÓ I SUPORT DE LA PARTICIPACIÓ

JUVENIL

34 accions 

7 serveis 

14 projectes 

Nivell 1:
10 actuacions

Nivell 2:
1 actuacions

Nivell 3:
3 actuacions

Nivell 4:
0 actuacions

VALORACIÓ QUALITATIVA

Els aspectes més rellevants són:

- És l'eix amb més actuacions pròpies (N1) amb un total de 14 actuacions.
- És l'eix més centrat en el participació juvenil.

Cost econòmic molt limitat.

Destinatari:

El percentatge més alt de la franja 12-16 anys degut a projectes d'intervenció directa a les escoles com el Dinamo, el JIP, passa-classes... etc.

DADES GENERALS

Total actuacions: 14

- Accions desenvolupades: 8
- Accions no realitzades: 2
- Accions anul·lades: 4

RECURSOS ECONÒMICS

Total pressupost= 31.600€

Total cost real= 26.918,79€

EDATS DELS I LES PARTICIPANTS

Total: 15.852 persones

De 12 a 16 anys: 11.256 persones / 71,01 %

De 17 a 29 anys: 3.573 persones / 22,54%

De 30 a 35 anys: 436 persones / 2,75 %

+ 35 anys: 100 persones / 0,63 %

Altres: 487 persones / 3,07%

S'ha dut a terme?

2021-23

Pel curs 2022- 23 es van plantejar les següents propostes d'actuació:

- ✓ **Accions em medi obert amb joves: prospecció de grups de joves. Aquest any sí s'ha pogut fer a través del programa El Gra t'escolta.**
- ✓ **Aquest any s'ha dut a terme un projecte pilot a l'Espai Relacional que s'ha mantingut fins al juliol a través de la contractació d'una dinamitzadora.**
- ✓ **Hi ha hagut un munt d'accions participatives en relació a la diagnosi del Pla Jove: Tret de sortida, tallers, grups de discussió, enquesta jove.**

Plantejaments del nou curs

2023-24

Pel curs 2023-24 es plantegen les següents propostes d'actuació:

- **Cinquè any de l'Arrel. Fòrum de les adolescències.**
- **Repensar nous espais de participació per la franja +16.**
- **Potenciar molt la part de participació a través de Suport a Iniciatives i l'Exposa't.**

EIX 4: PROGRAMA DE PROMOCIÓ SOCIOCULTURAL I OCI

ALTERNATIU

46 accions

2 serveis

10 projectes

DADES GENERALS

Total actuacions: 10

- Accions desenvolupades: 6
- Accions no realitzada: 1
- Accions anul·lades: 3

RECURSOS ECONÒMICS:

Total pressupost= 67.793,00 €

Total cost real= 67.664,46 €

EDATS DELS I LES PARTICIPANTS

Total: 21 persones

De 12 a 16 anys: 109 persones / 2,50 %

De 17 a 29 anys: 2.056 persones / 47,20 %

De 30 a 35 anys: 2.010 persones / 46,14 %

+ 35 anys: 180 persones / 4,13 %

Altres: 1 persones / 0,03 %

Nivell 1:

8 actuacions

Nivell 2:

2 actuacions

Nivell 3:

0 actuacions

Nivell 4:

0 actuacions

VALORACIÓ QUALITATIVA

Els aspectes més rellevants són:

- És un eix amb també un bon nombre d'accions on el servei titular és Joventut.
- De les accions anul·lades principalment és per manca de recursos, per canvi de línies d'actuació.

Cost econòmic de l'eix 4 la seva gran partida va el Festival Musik N Viu i la resta es reparteixen entre els diferents projectes de joventut vinculats a l'oci nocturn com el Dnit i l'Exposa't, nou projecte d'art jove emergent.

Aquest any s'ha ampliat considerablement respecte als anteriors.

Destinatari:

El percentatge més elevat està entre els joves de 17 anys a 35 anys. Un gran reclam és el Festival MNV on s'acumula la gran franja d'edat.

S'ha dut a terme?

2021-23

Pel curs 2022- 23 es van plantejar les següents propostes d'actuació:

- ✓ • Promoure l'espai de relació com un espai expositiu i artístic per a joves en estat inicial o emergent a través del projecte Exposa't.
- ✗ • Plantejament d'un projecte de Cogestió on la titularitat serà del Servei de Joventut.
- ✓ • Procés participatiu del Festival Musik N Viu.
- ✓ • Centralització d'una programació nocturna amb el Dnit com a cicle puntual, així com mantenir la incorporació de les nits d'oci alternatiu a través del Carmanyola, tot creant un oci participatiu i vinculat amb entitats, agents i espais on els i les joves hi son presents.

Plantejaments del nou curs

2023-24

Pel curs 2023-24 es plantegen les següents propostes d'actuació:

- **De cara al nou Pla jove idear algun programa d'oci alternatiu per a joves, en col·laboració amb altres agents.**
- **Treballar per un Musik N Viu de més qualitat, tot fomentant la part de patrocini i comunicació.**

EIX 5: PROGRAMA DE TREBALL TRANSVERSAL I COMUNICACIÓ

10 accions ———

1 servei ———

5 projectes ———

Nivell 1:

4 actuacions

Nivell 2:

0 actuacions

Nivell 3:

1 actuacions

Nivell 4:

0 actuacions

DADES GENERALS

Total actuacions: 5

- Accions desenvolupades: 4
- Accions no realitzades: 0
- Accions anul·lades: 1

RECURSOS ECONÒMICS:

Total pressupost= 4.300,00 €

Total cost real= 3.390,66 €

EDATS DELS I LES PARTICIPANTS

Total: 23 persones

De 12 a 16 anys: 0 persones

De 17 a 29 anys: 0 persones

De 30 a 35 anys: 0 persones

+ 35 anys: 23 persones / 100.00 %

Altres: 0 persones

VALORACIÓ QUALITATIVA

Els aspectes més rellevants són:

- Creació d'una eina de seguiment en línia adaptada i d'accés per a tot l'equip per mantenir un control i transparència de les actuacions que es desenvolupen en el Pla Jove.
- Consolidació de treball en xarxa amb altres serveis.
- Coneixement de l'Oficina de Comunicació del Gra per part d'altres serveis municipals.

Cost econòmic és el més baix de tots els blocs o eixos del Pla Local i es manté força la balança econòmica entre el consum real i el consum estipulat.

Destinataris:

En aquest cas com és un eix molt de gestió i organització el públic diana amb el qual es treballa supera habitualment l'edat de les Polítiques de Joventut, tot i que el producte a difondre va adreçat al públic jove.

S'ha dut a terme?

2022-23

Pel curs 2022- 23 es van plantejar les següents propostes d'actuació:

- ✓ • Mantenir el sistema del Fem Xarxa per registrar totes aquelles actuacions a desenvolupar.
- ✓ • Potenciar el treball en xarxa quan es tractin d'accions que no depenen directament del servei de Joventut. Saber que estan fent altres serveis vinculat a accions adreçades a joves.
- X • A nivell comunicatiu potenciar el treball en xarxa amb el Gabinet de Comunicació de l'Ajuntament

Plantejaments del nou curs

2023-24

Pel curs 2023-24 es plantegen les següents propostes d'actuació:

- **Introduir millores en l'eina d'anàlisi del fem xarxa tot establint l'extracció de dades conjunta de tots els programes per any i també de forma interanual.**
- **Valorar si cal un nou Pla de comunicació o bé un Pla d'actuació anual o bin anual del mateix.**
- **Continuar millorant en temes de comunicació, cercant més autonomia i potenciant les xarxes socials.**



RESUM

GESTIÓ DE LES ACTUACIONS: 2022-23

ACCIONS REALITZADES

36

ACCIONS NO REALITZADES

26

ACCIONS ANUL·LADES

22

EIX 1

EIX 2

EIX 3

EIX 4

EIX 5

ACCIONS REALITZADES

8

11

8

6

3

ACCIONS NO REALITZADES
PER DESENVOLUPAR

8

14

2

1

1

ACCIONS ANUL·LADES

5

9

4

3

1

TOTAL ACTUACIONS

21

34

14

10

5

RESUM. TOTAL DE PARTICIPANTS: 2022-23

	EIX 1	EIX 2	EIX 3	EIX 4	EIX 5	TOTAL
DE 12 A 16 ANYS	3.023	2.805	11.256	109	0	17840
DE 17 A 29 ANYS	13.269	1.894	3.573	2.056	0	13087
DE 30 A 35 ANYS	2.054	167	436	2.010	0	2221
+35 ANYS	386	417	100	180	23	5688
ALTRES	640	132	487	1	0	2850
TOTAL	19.372	5.415	15.852	4.356	23	41686

PLA JOVE 23-28
DE GRANOLLERS

ENQUESTA JOVE!

jovequevols@grajove.cat

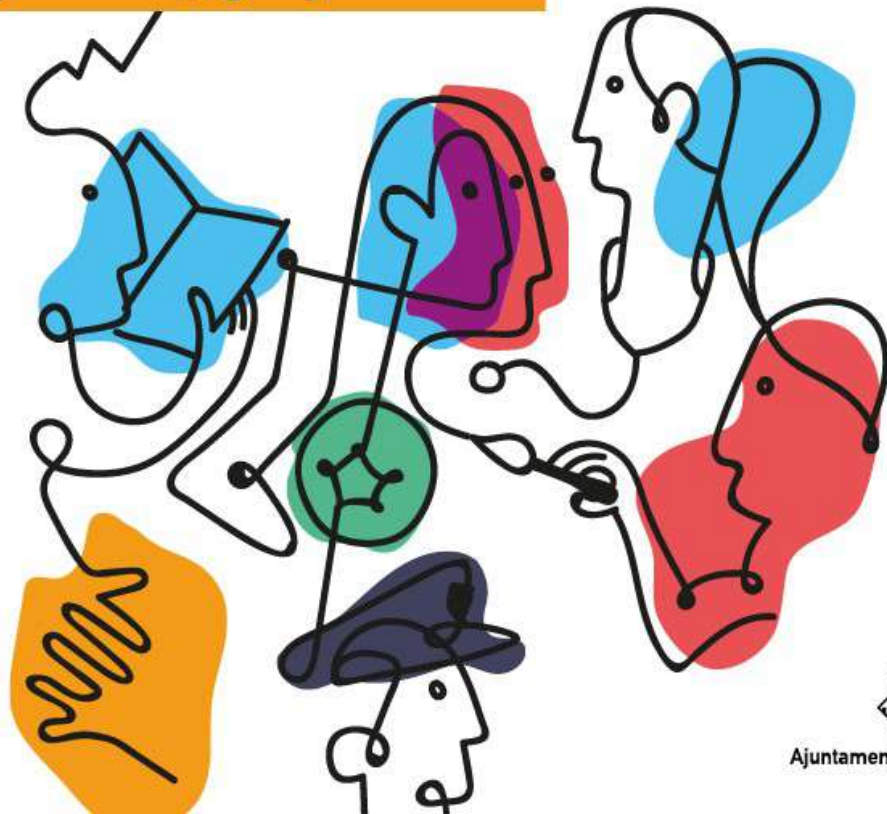

Ajuntament de Granollers

DADES PARTICIPANTS

Quina edat tens?

Freqüència de participants en relació amb l'edat

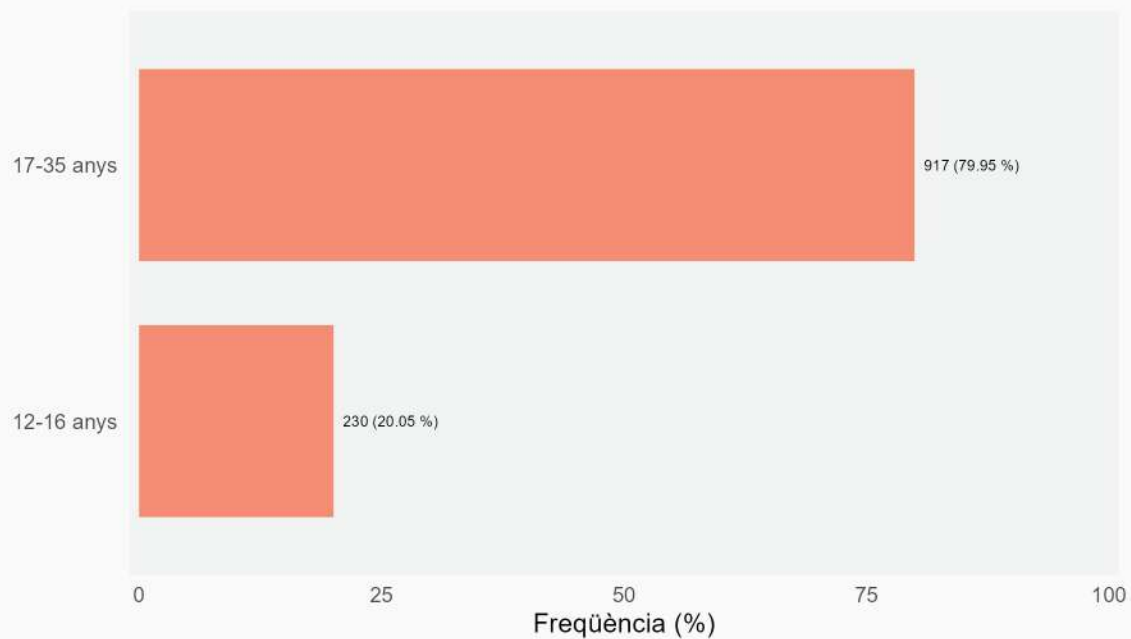

Indica el teu sexe

Freqüència de participants en relació amb el sexe

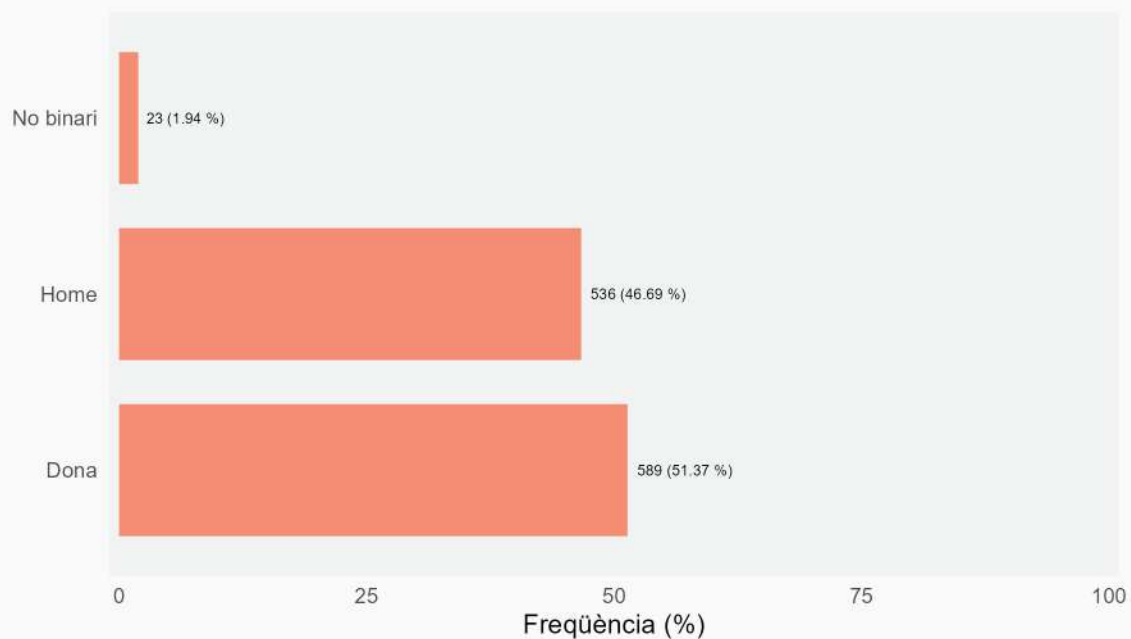

ENQUESTA «JOVE QUE VOLS? 2022/2023 ** DADES TOTALS** PONDERADES

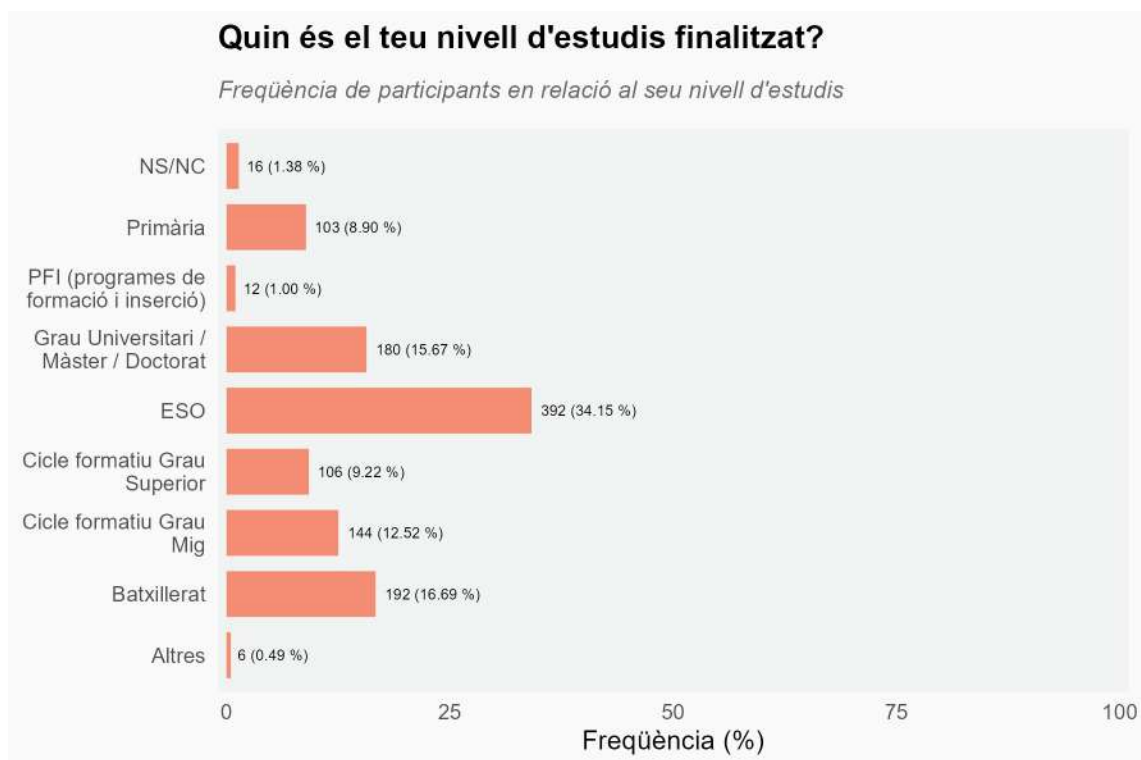
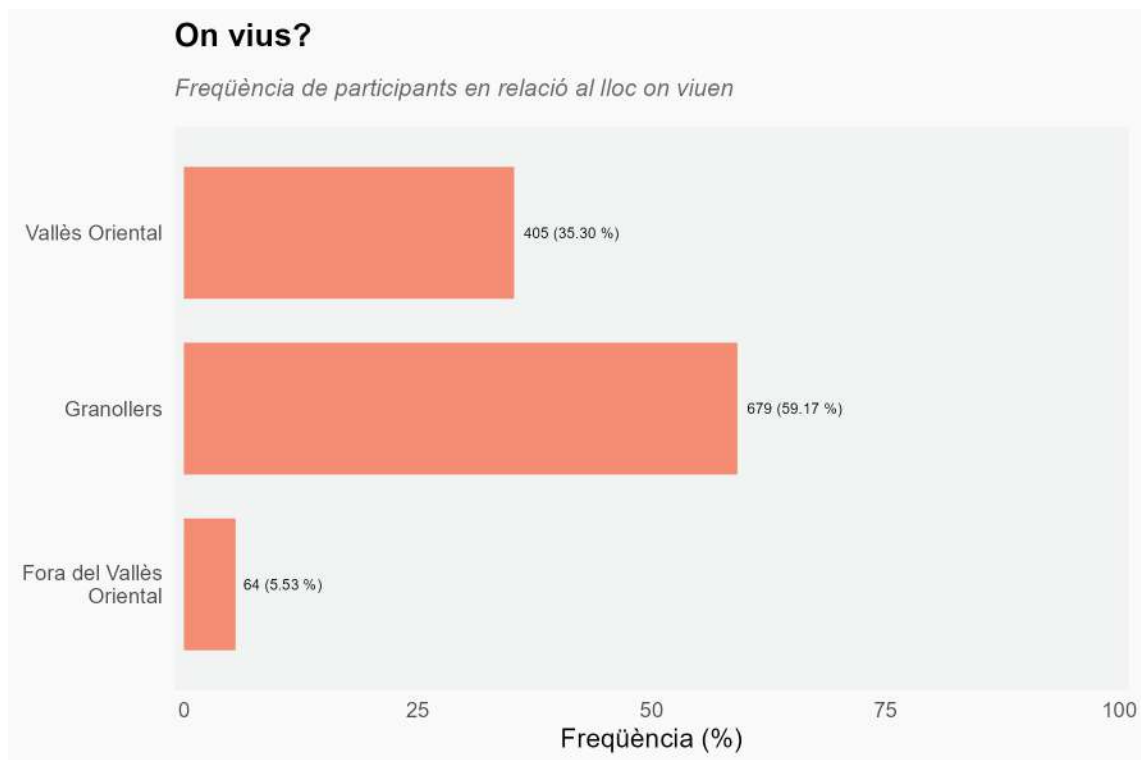

ENQUESTA «JOVE QUE VOLS? 2022/2023 ** DADES TOTALS** PONDERADES

En quin barri de Granollers vius?

Frequència de participants en relació al barri on viuen

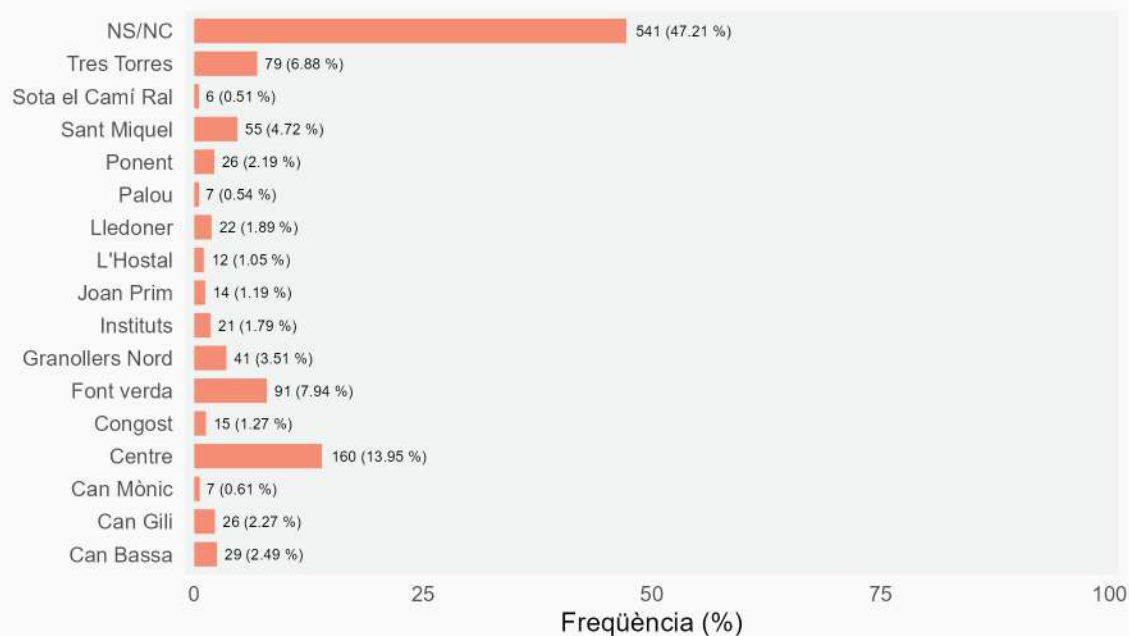

Indica la teva situació actual

Frequència de participants en relació amb la seva situació actual

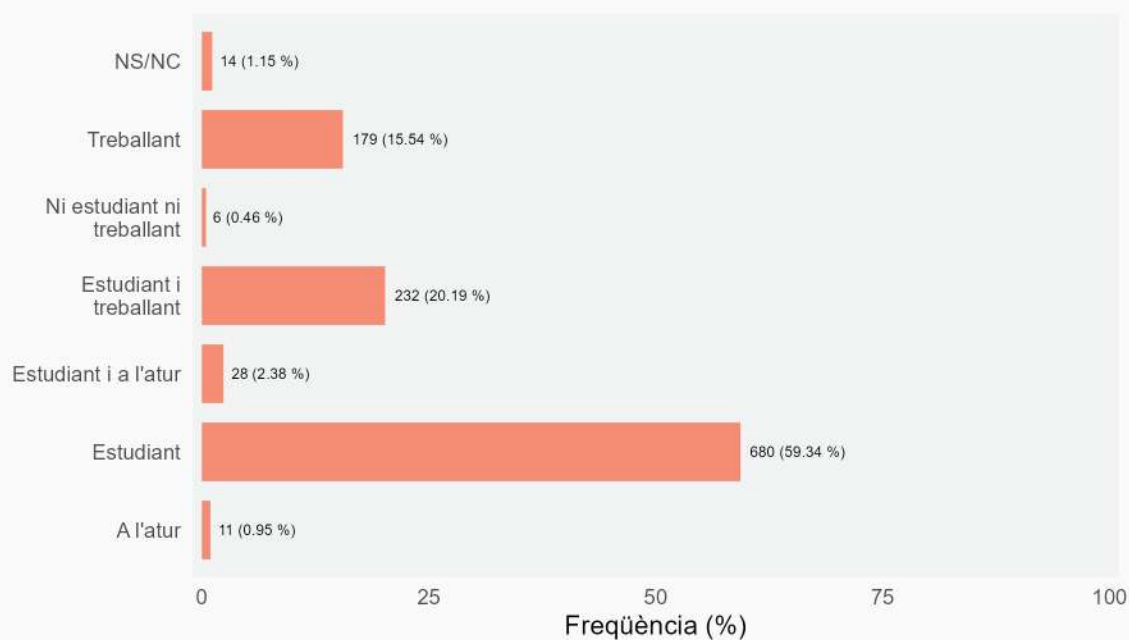

ENQUESTA «JOVE QUE VOLS? 2022/2023 ** DADES TOTALS** PONDERADES

Quin és el teu sector professional?

Frequència de participants en relació al seu sector professional

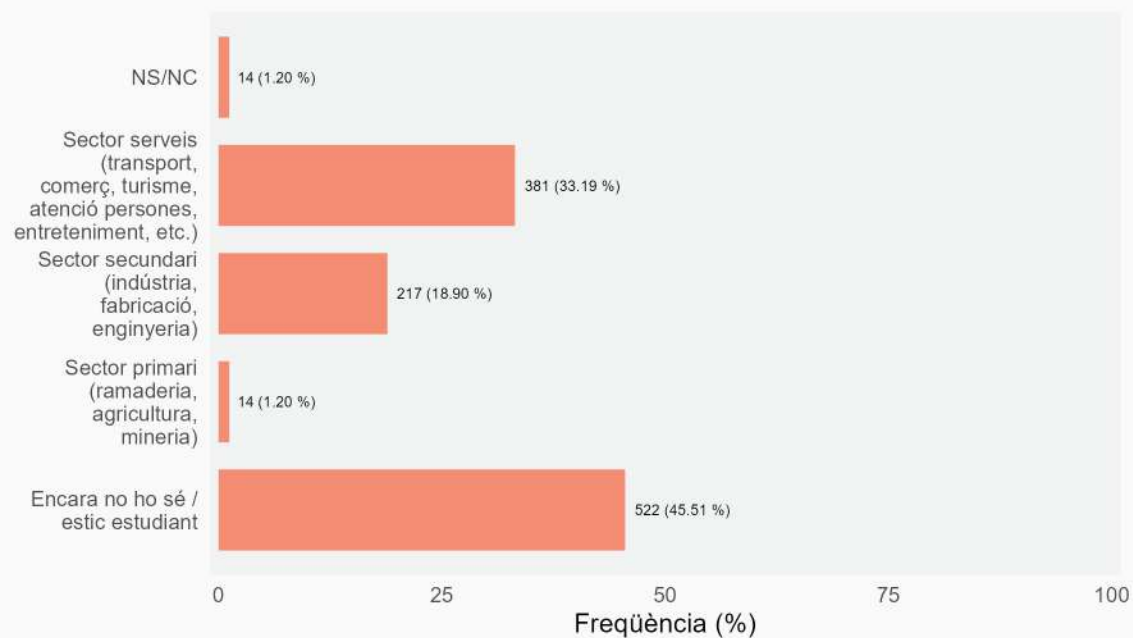

Quin és el sector professional de futur en què t'agradaria estudiar o treballar?

Frequència de participants en relació al sector professional al que es volen dedicar

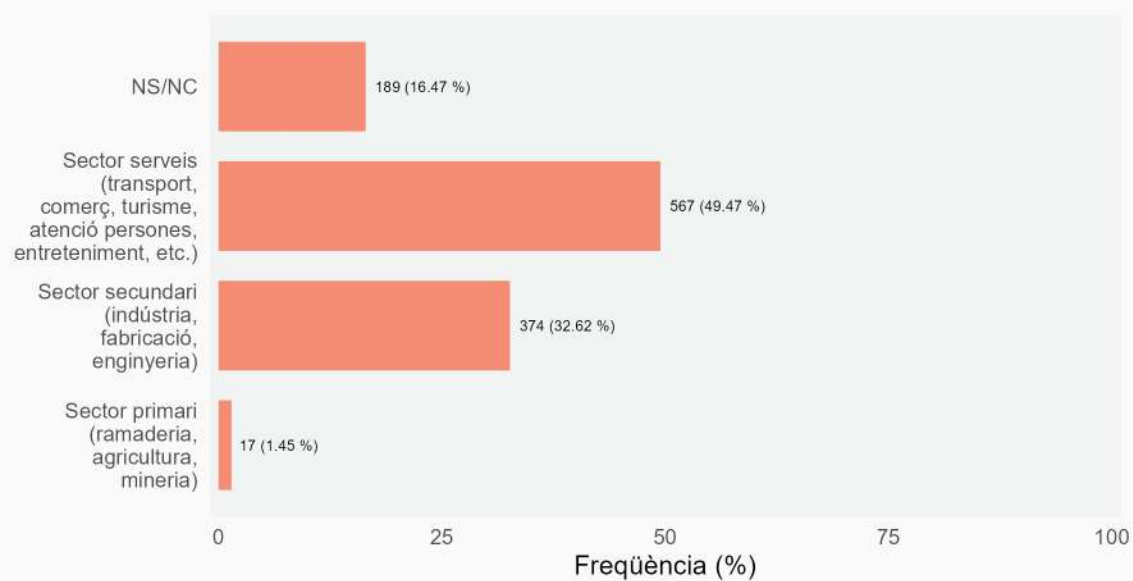

ASSOCIACIONISME I VOLUNTARIAT

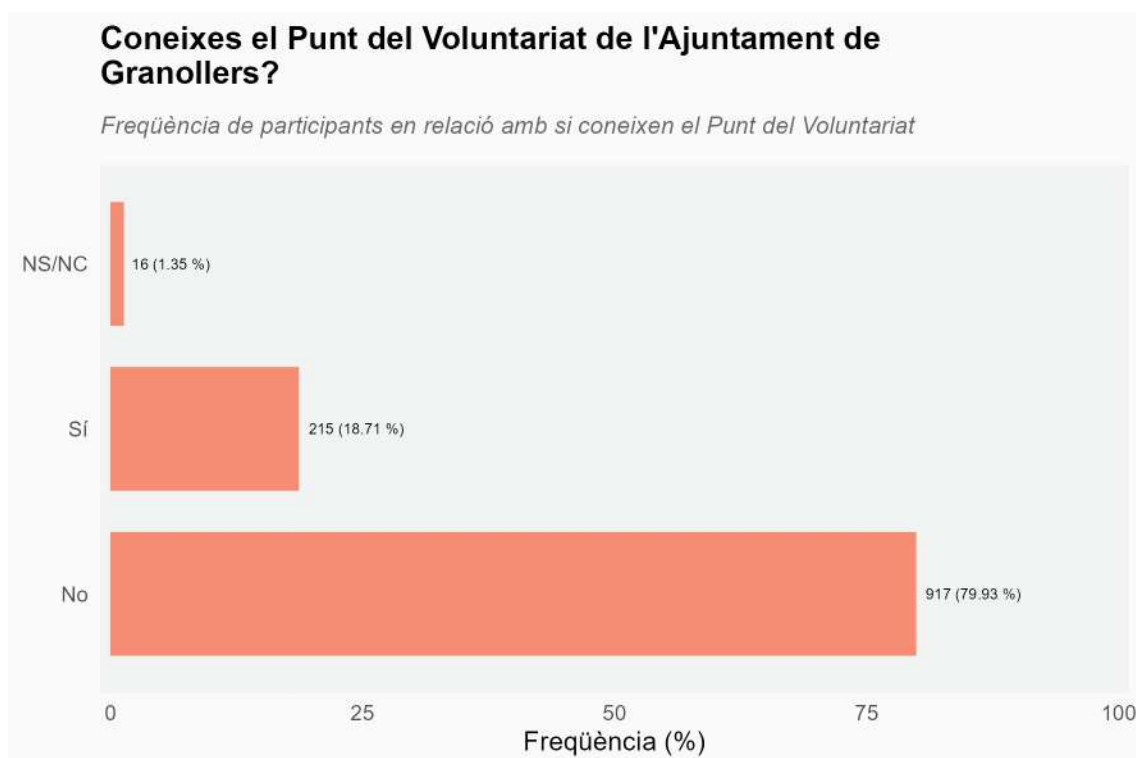
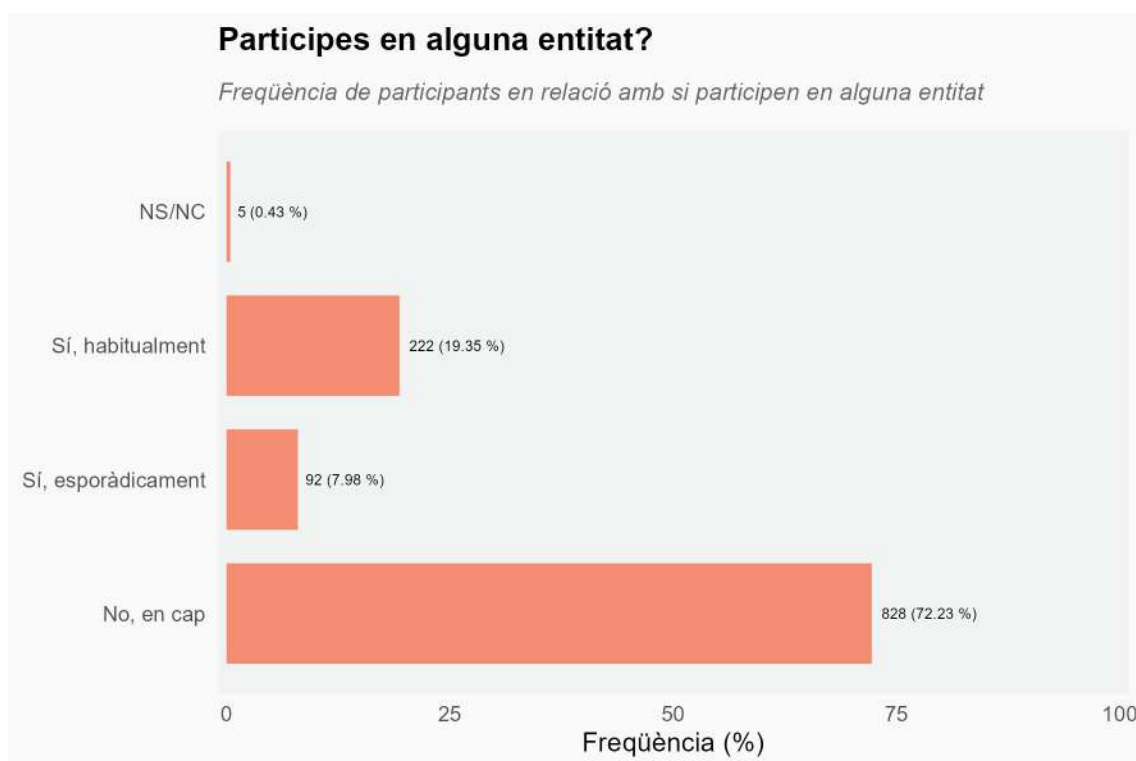

ENQUESTA «JOVE QUE VOLS? 2022/2023 ** DADES TOTALS** PONDERADES

Participes en alguna activitat de voluntariat?

Freqüència de participants en relació amb si fan voluntariat

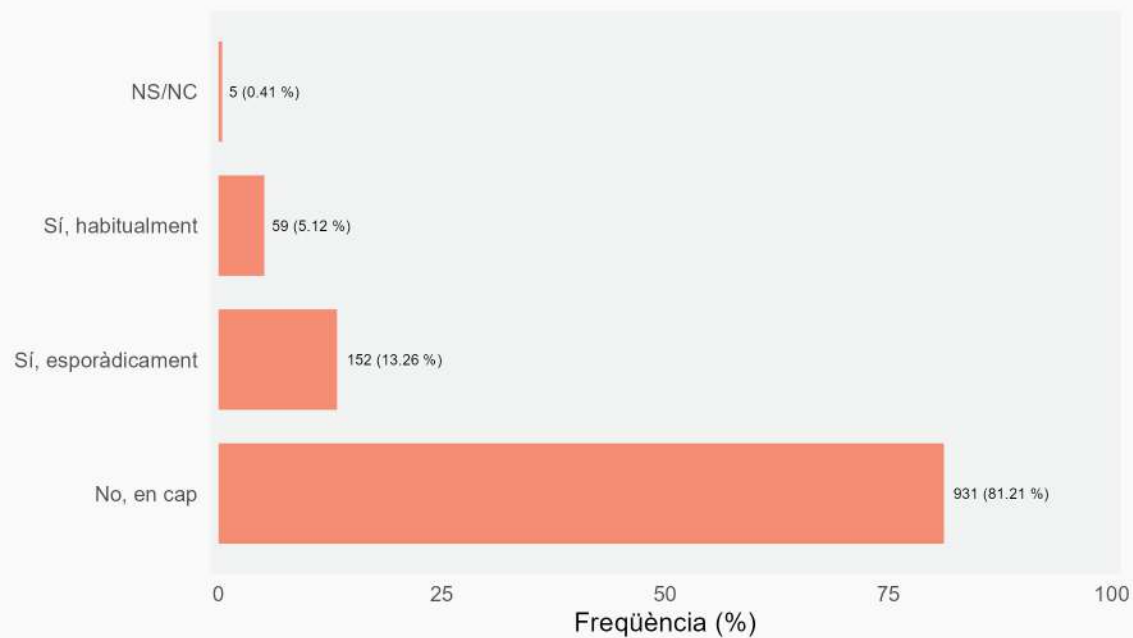

Per quin motiu no realitzes cap activitat de voluntariat?

Freqüència de participants en relació amb per què no fan voluntariat

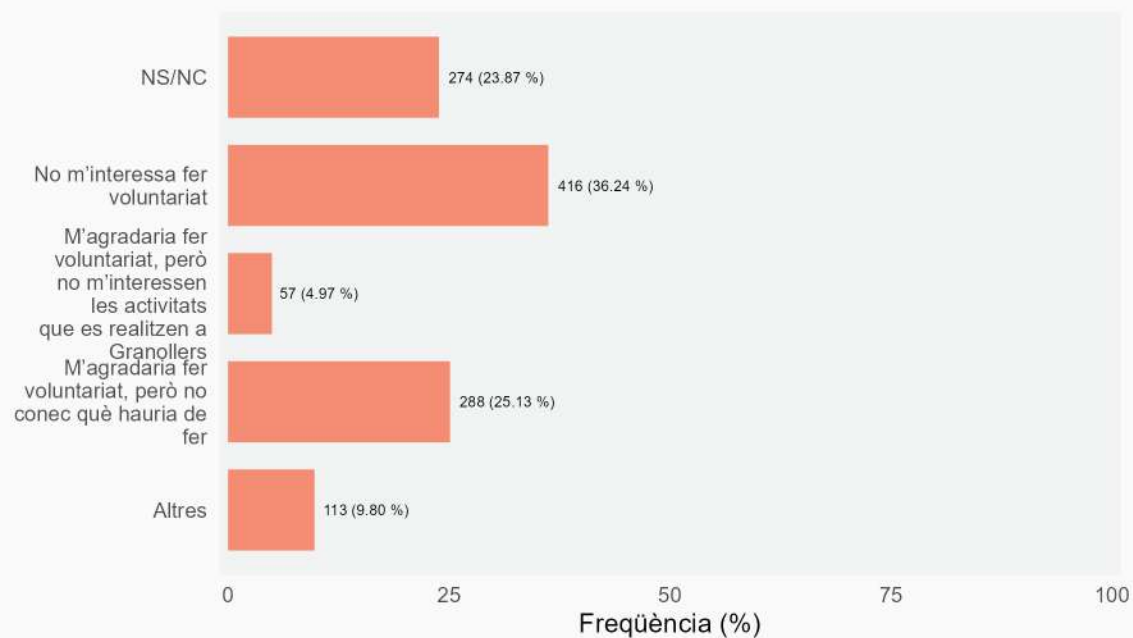

PARTICIPACIÓ I GOVERNANÇA

Consideres que a Granollers la joventut teniu la possibilitat de participar en les decisions que us afecten?

Freqüència de participants en relació amb la seva opinió envers la seva possibilitat de ser particips en la presa de decisions que els afecten

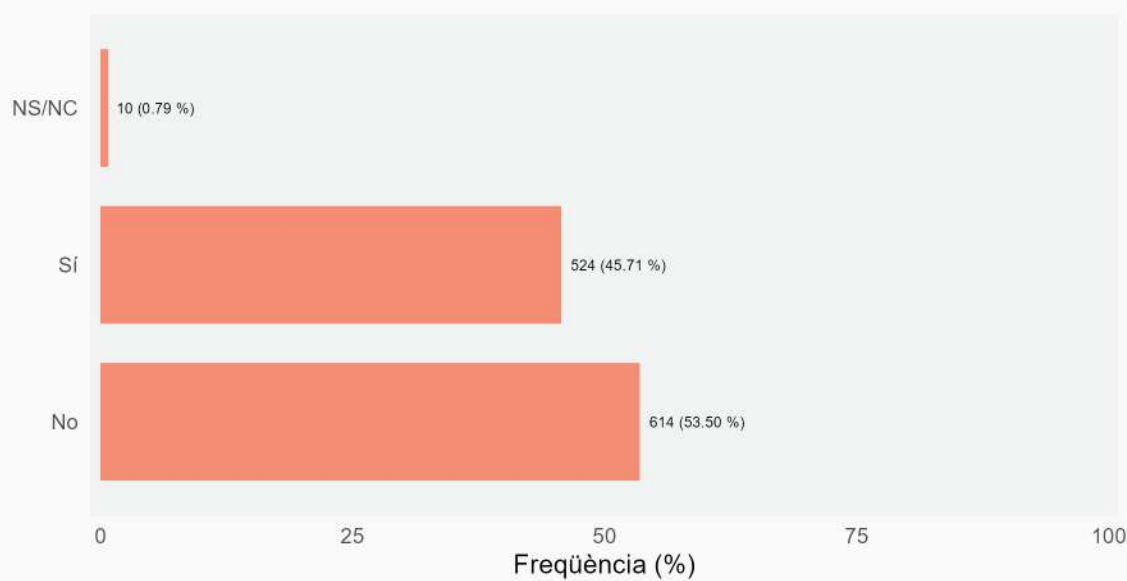

T'agradaria participar en les decisions de l'Ajuntament que afecten als joves?

Freqüència de participants en relació amb si volen ser particips en les decisions que els afecten

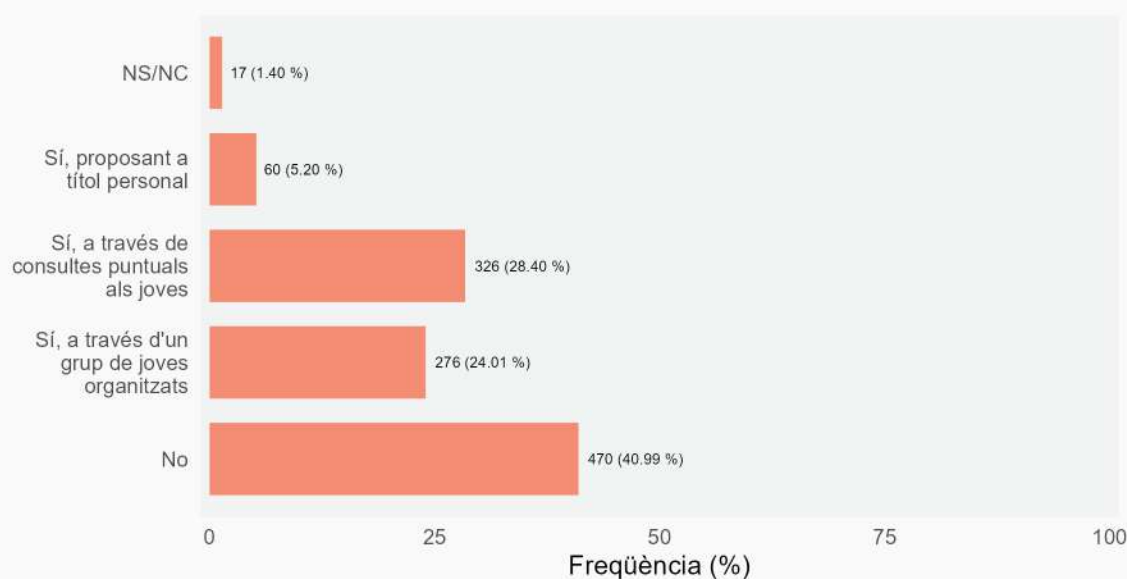

ENQUESTA «JOVE QUE VOLS? 2022/2023 ** DADES TOTALS** PONDERADES

A l'Ajuntament de Granollers, has assistit a algun espai de participació?

Freqüència de participants en relació amb si han assistit a algun espai de participació

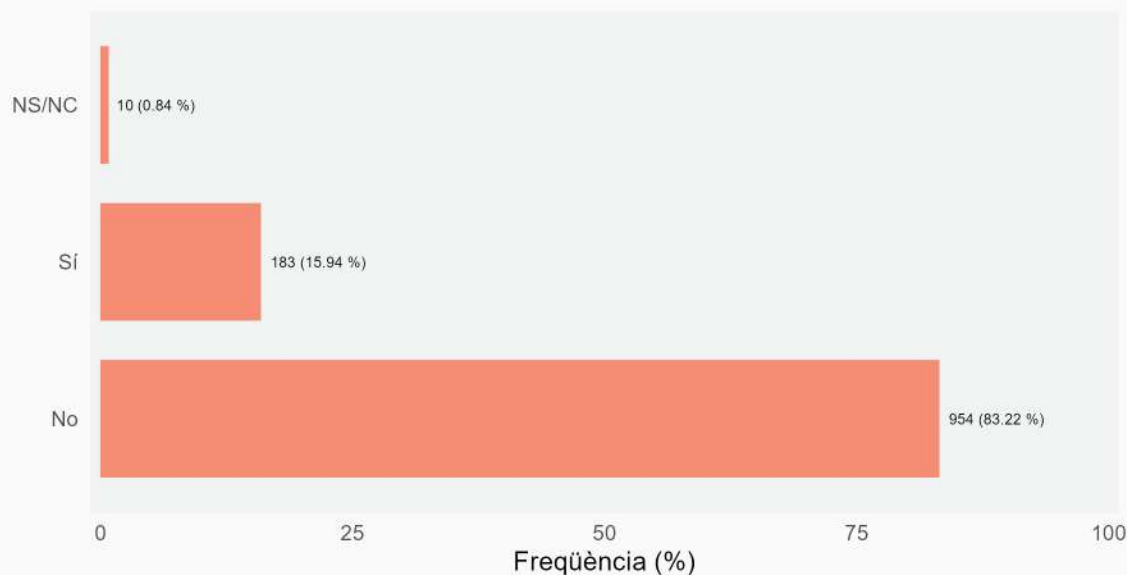

T'agradaria participar en algun espai de participació de l'Ajuntament i/o Joventut?

Freqüència de participants en relació amb si volen ser partícpis de en algun de participació

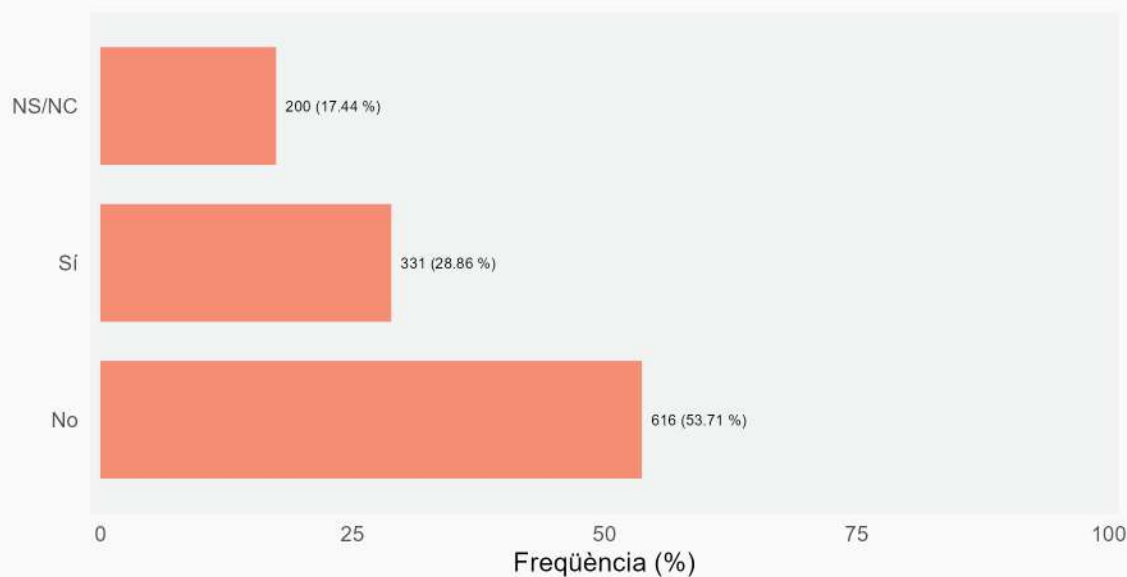

MOBILITAT

Quin mitjà de transport utilitzes normalment per desplaçar-te per Granollers?

Freqüència de participants en relació amb com es desplacen per Granollers

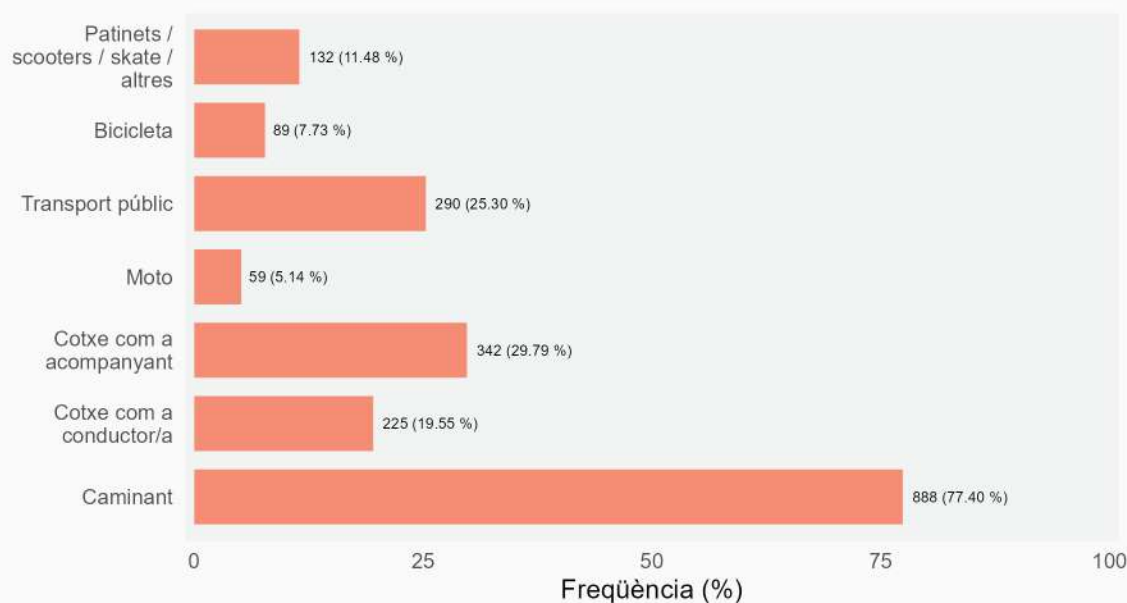

Com et desplaces normalment fora de Granollers?

Freqüència de participants en relació amb com es desplacen fora de Granollers

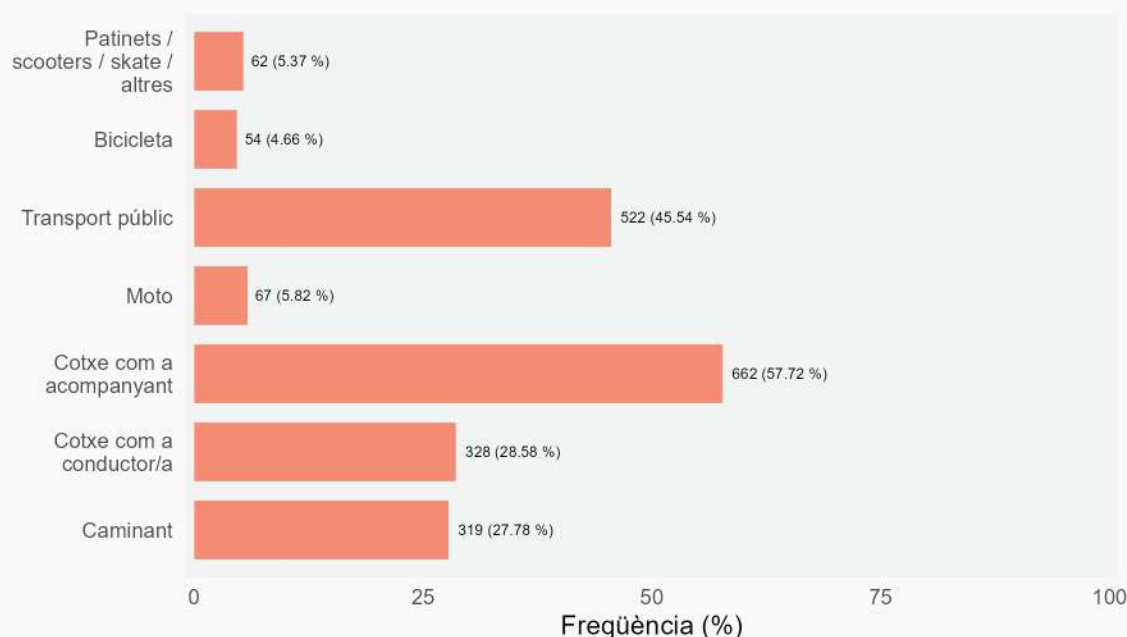

ENQUESTA «JOVE QUE VOLS? 2022/2023 ** DADES TOTALS** PONDERADES

Indica els motius pels quals t'has de desplaçar fora de Granollers

Freqüència de participants en relació amb els motius pels que es desplacen fora de Granollers

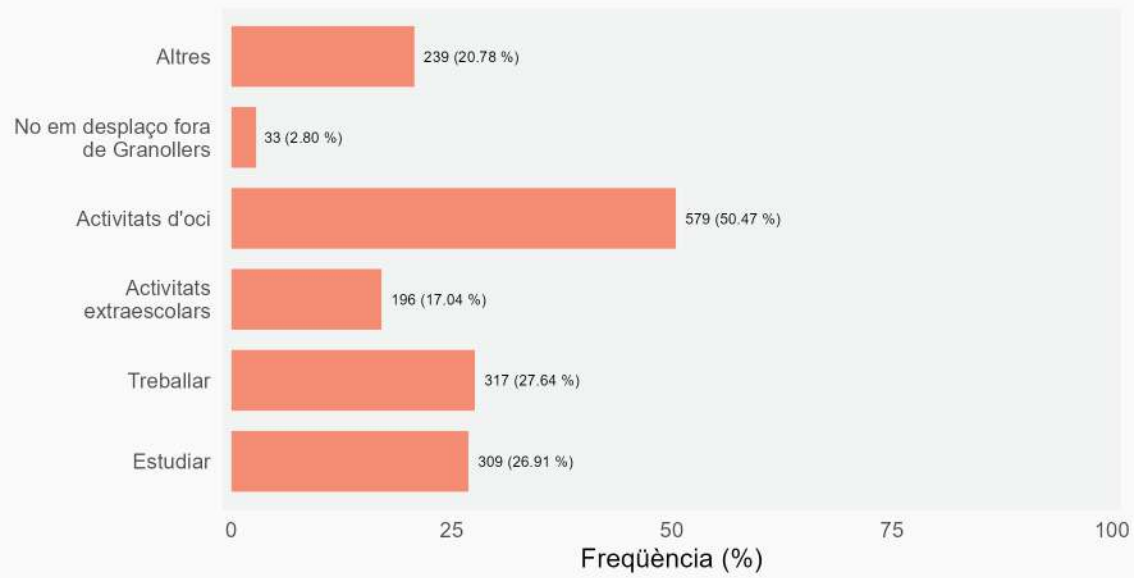

SALUT

Salut física

Freqüència de participants en relació amb la seva opinió envers la seva salut física

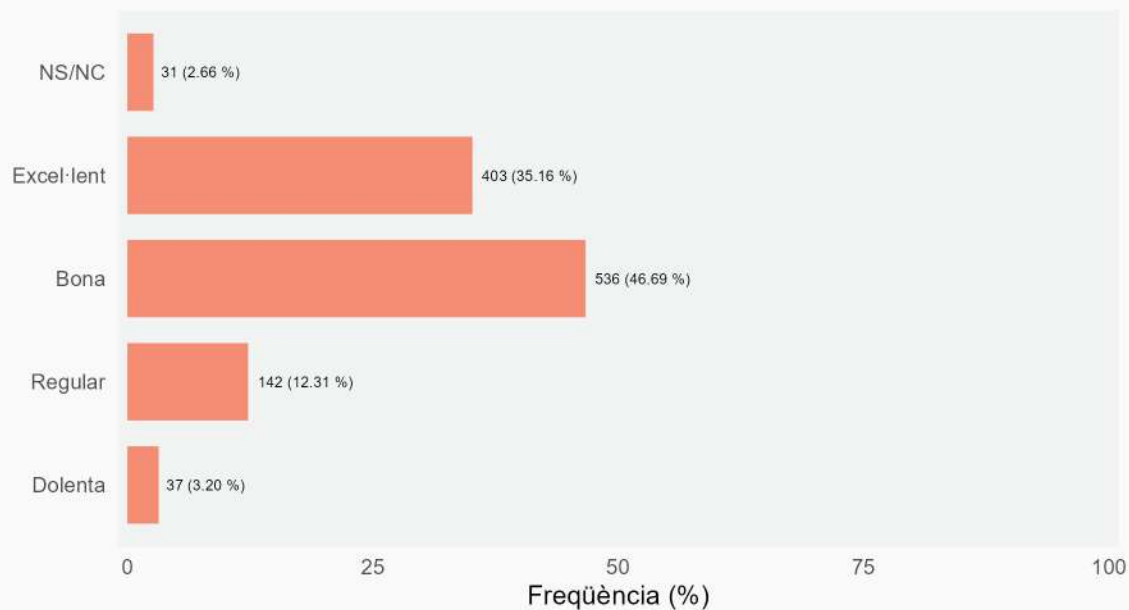

Salut mental

Freqüència de participants en relació amb la seva opinió envers la seva salut mental

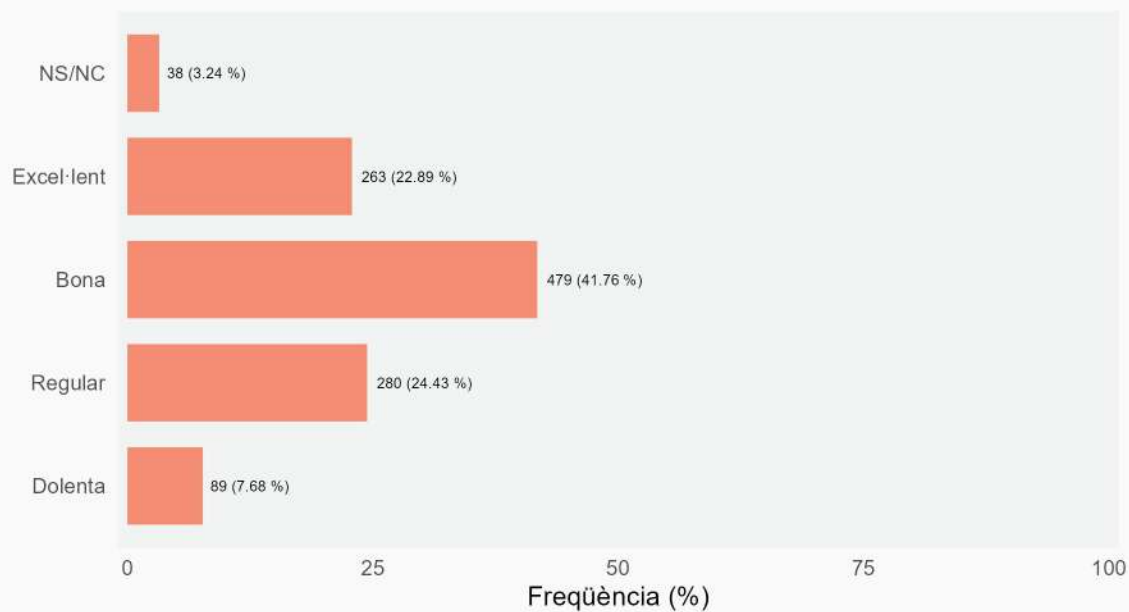

ENQUESTA «JOVE QUE VOLS? 2022/2023 ** DADES TOTALS** PONDERADES

Salut sexual

Freqüència de participants en relació amb la seva opinió envers la seva salut sexual

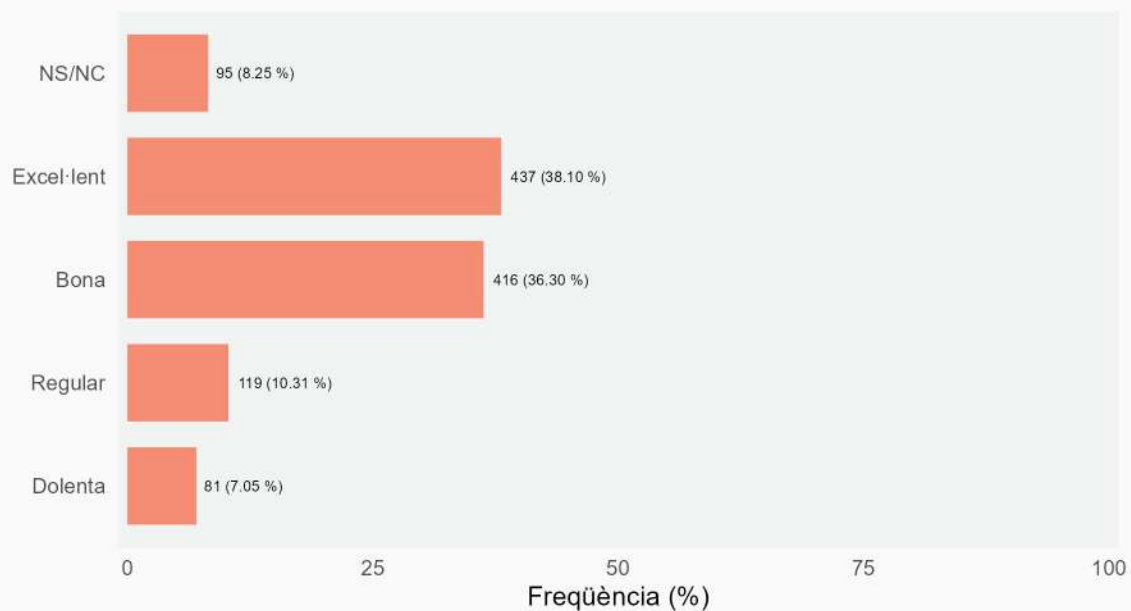

Alimentació saludable

Freqüència de participants en relació amb la seva opinió envers la seva alimentació

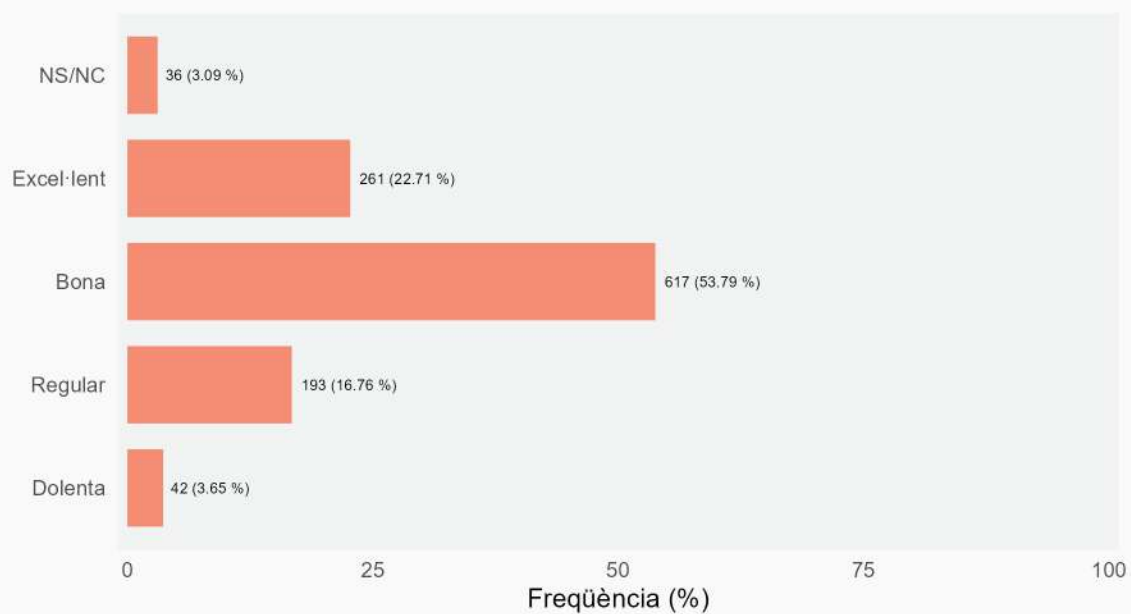

ENQUESTA «JOVE QUE VOLS? 2022/2023 ** DADES TOTALS** PONDERADES

Activitat física

Freqüència de participants en relació amb la seva opinió envers la seva activitat física

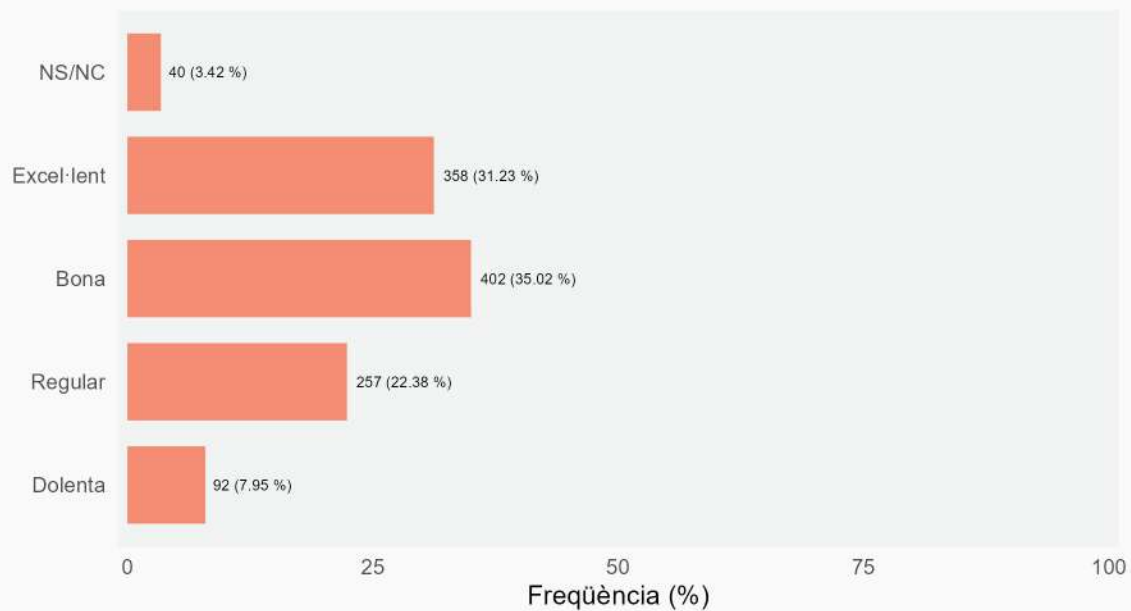

Son (dormir bé i el temps suficient)

Freqüència de participants en relació amb la seva opinió envers el seu descans

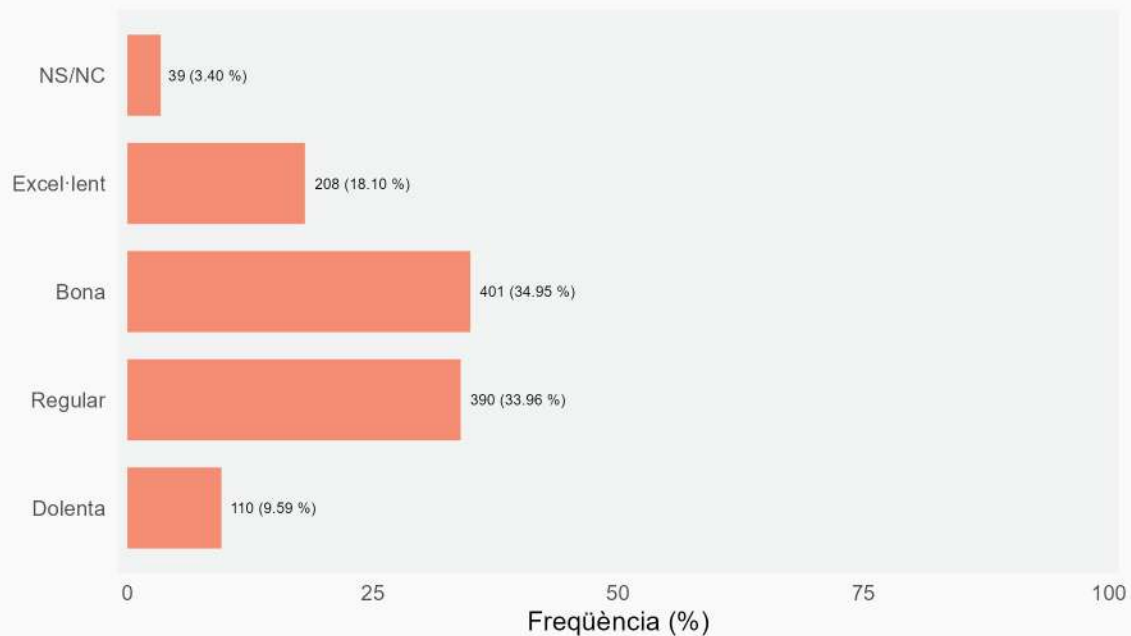

ENQUESTA «JOVE QUE VOLS? 2022/2023 ** DADES TOTALS** PONDERADES

Higiene corporal i bucal

Freqüència de participants en relació amb la seva opinió envers la seva higiene personal

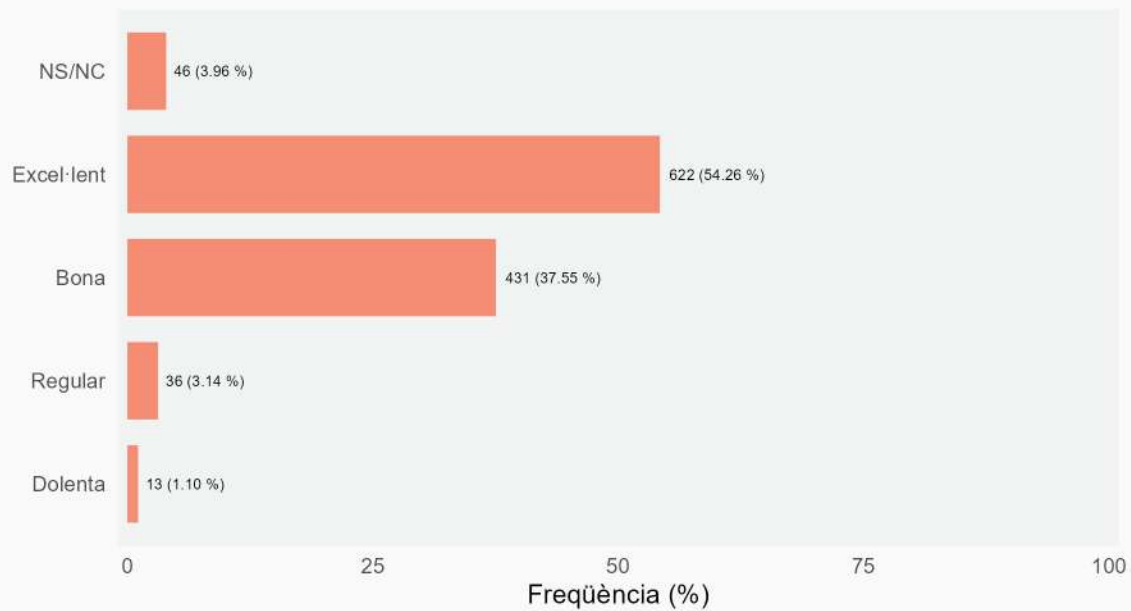

Estàs content/a amb el teu cos?

Freqüència de participants en relació amb si estan contents amb el seu cos

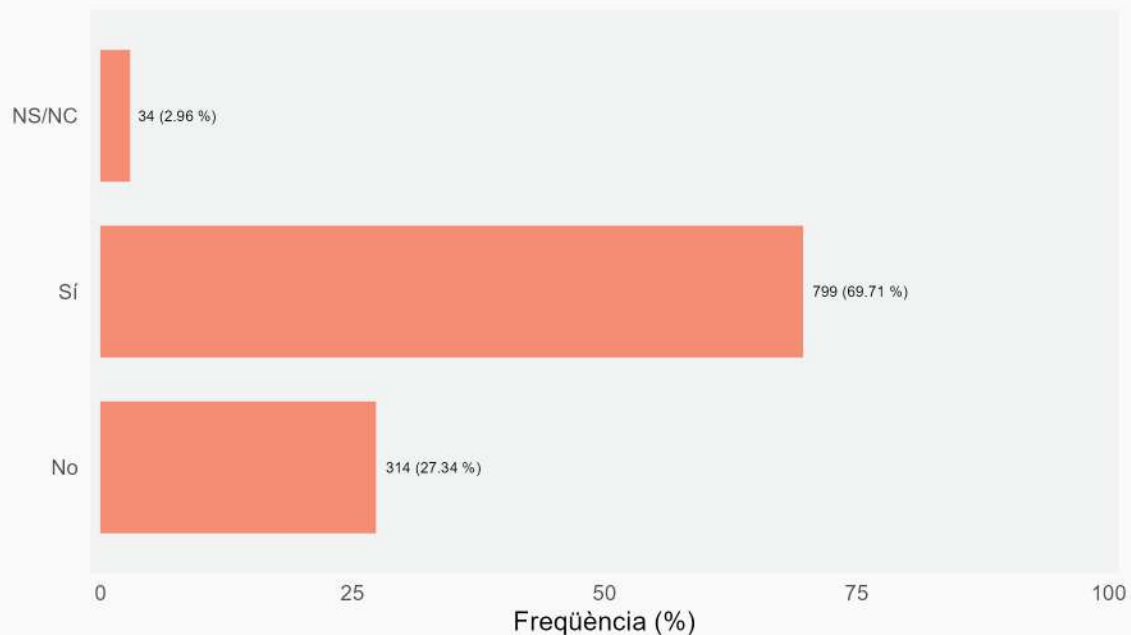

ENQUESTA «JOVE QUE VOLS? 2022/2023 ** DADES TOTALS** PONDERADES

Estàs content/a amb el teu cos?

Freqüència de participants en relació amb si estan contents amb el seu cos

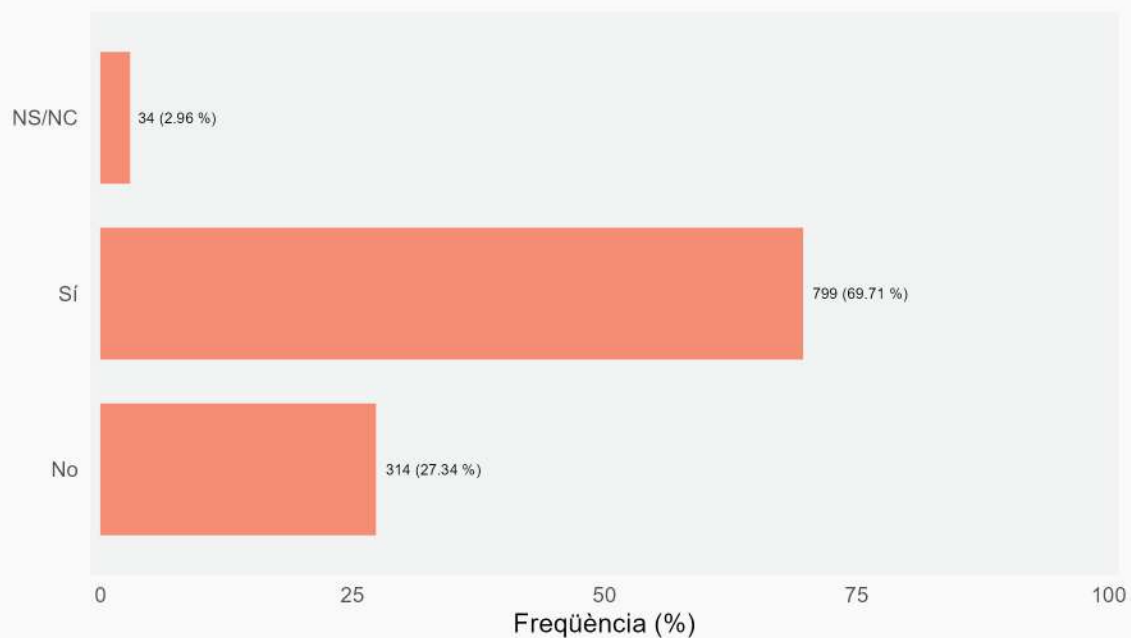

Has fet alguna vegada dieta per aprimar-te?

Freqüència de participants en relació amb si alguna vegada han fet dieta per aprimar-se

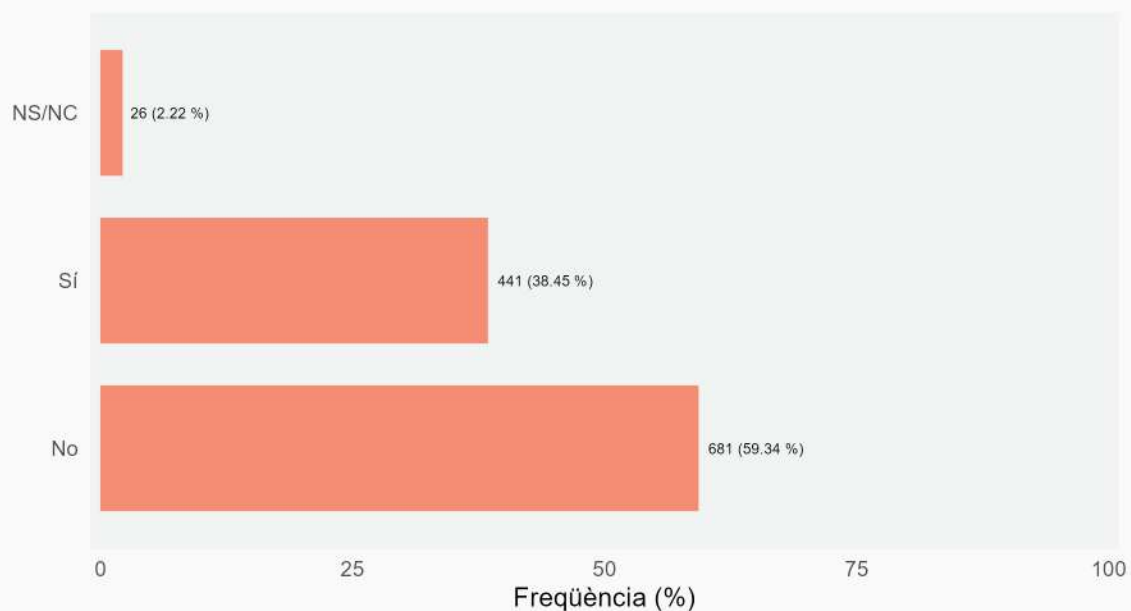

ENQUESTA «JOVE QUE VOLS? 2022/2023 ** DADES TOTALS** PONDERADES

Si tens relacions sexuals, has tingut alguna pràctica de risc l'últim any?

Freqüència de participants en relació amb si han tingut pràctiques sexuals de risc l'últim any

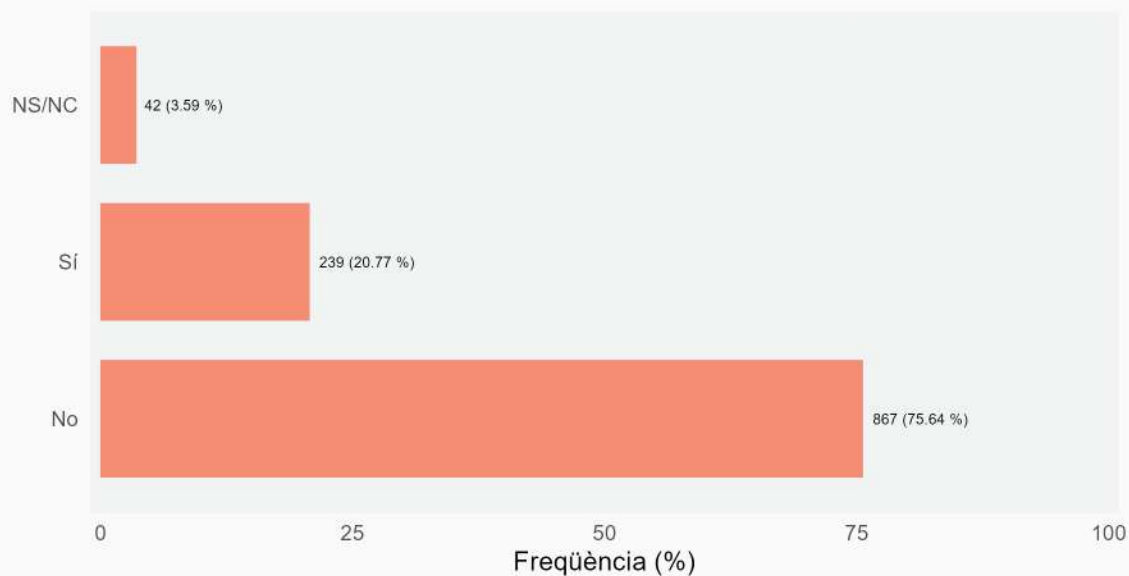

Valora del 0 al 10 el teu estat d'ànim a l'actualitat

Freqüència de participants en relació amb el seu estat d'ànim a l'actualitat

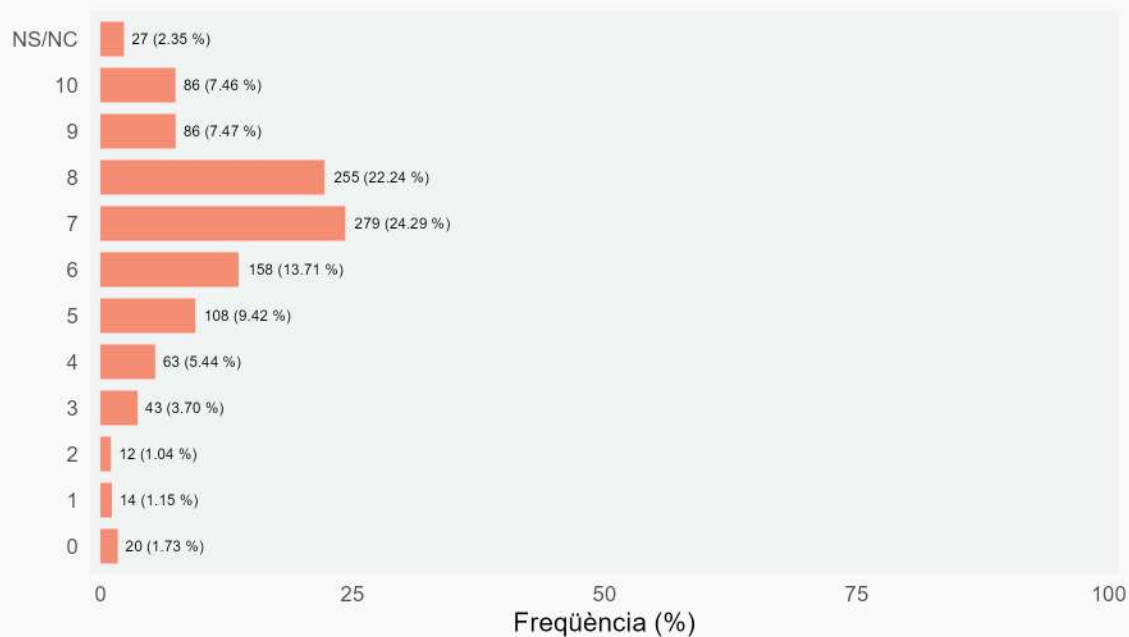

ENQUESTA «JOVE QUE VOLS? 2022/2023 ** DADES TOTALS** PONDERADES

Fumes tabac?

Freqüència de participants en relació amb si fumen tabac

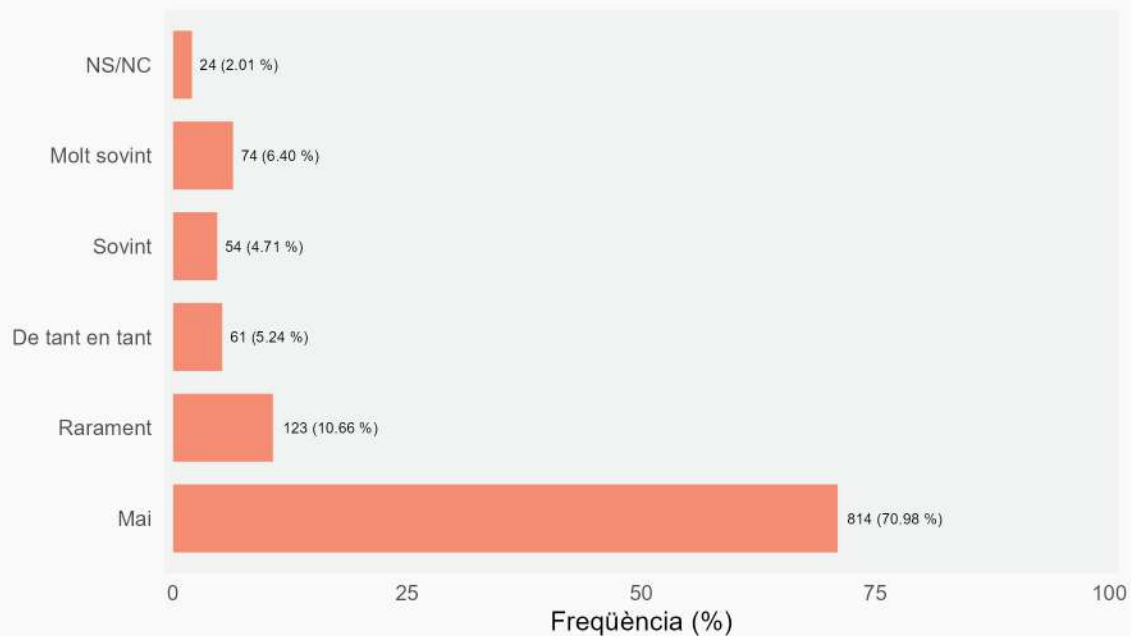

Fumes porros (marihuana, maria, petards, xocolata, costo, haixix)?

Freqüència de participants en relació amb si fumen cànnabis

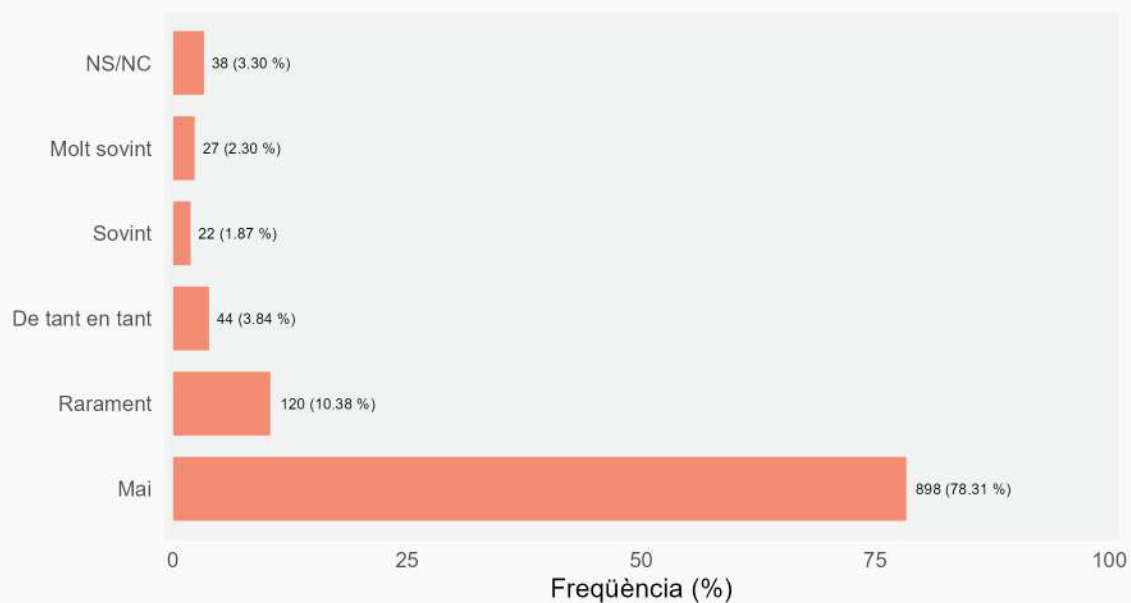

ENQUESTA «JOVE QUE VOLS? 2022/2023 ** DADES TOTALS** PONDERADES

Fumes porros (marihuana, maria, petards, xocolata, costo, haixix)?

Frequència de participants en relació amb si fumen cànnabis

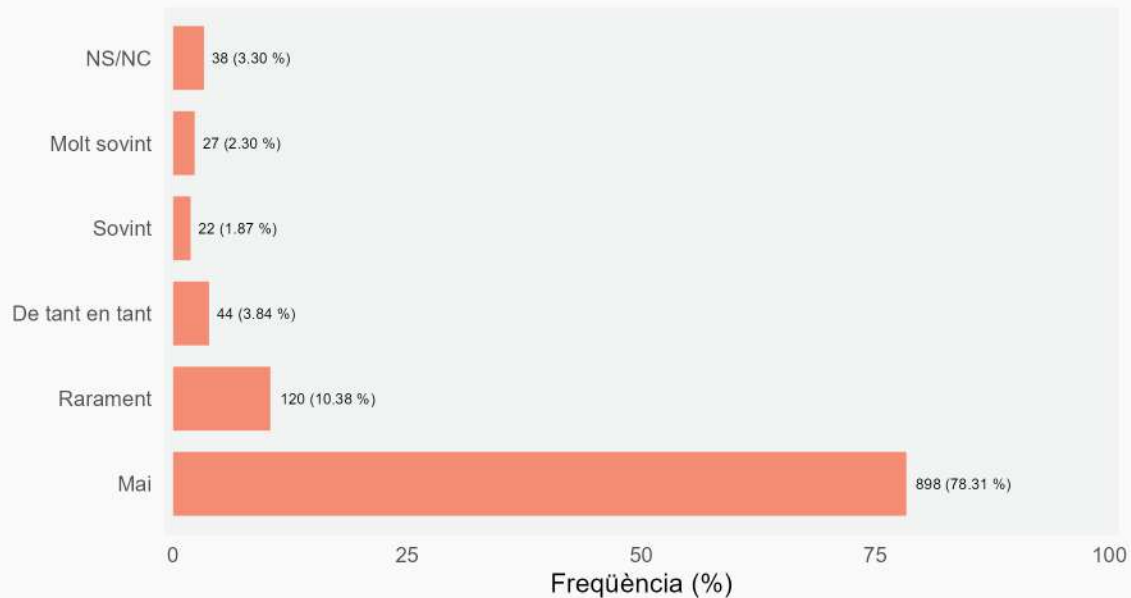

Prens cocaïna?

Frequència de participants en relació amb si prenen cocaïna

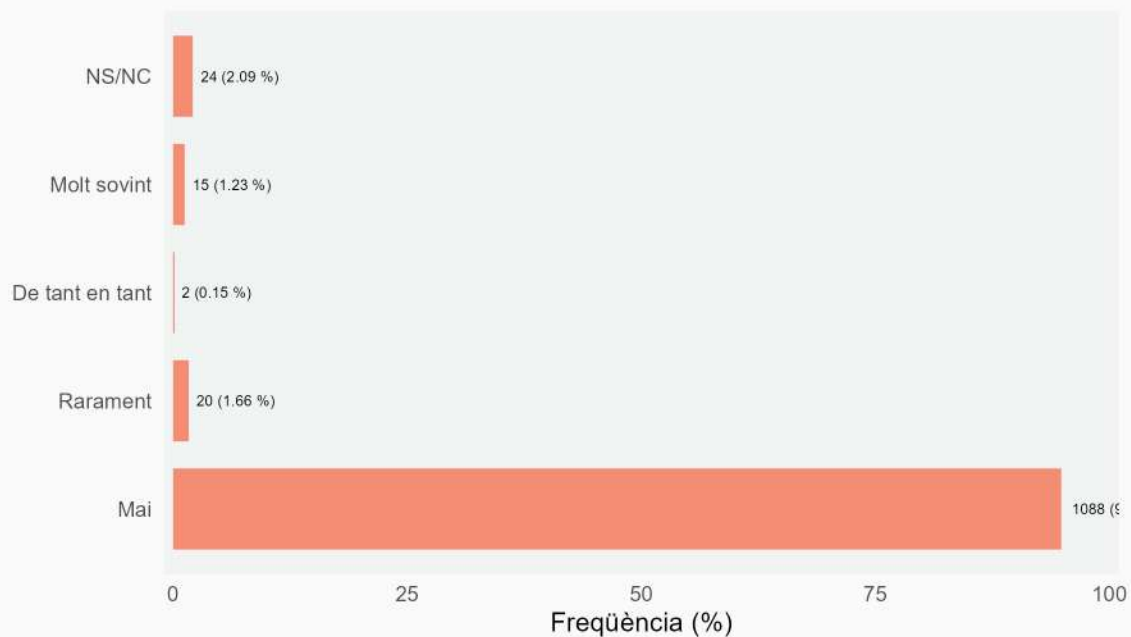

ENQUESTA «JOVE QUE VOLS? 2022/2023 ** DADES TOTALS** PONDERADES

Prens altres drogues?

Freqüència de participants en relació amb si prenen altres drogues

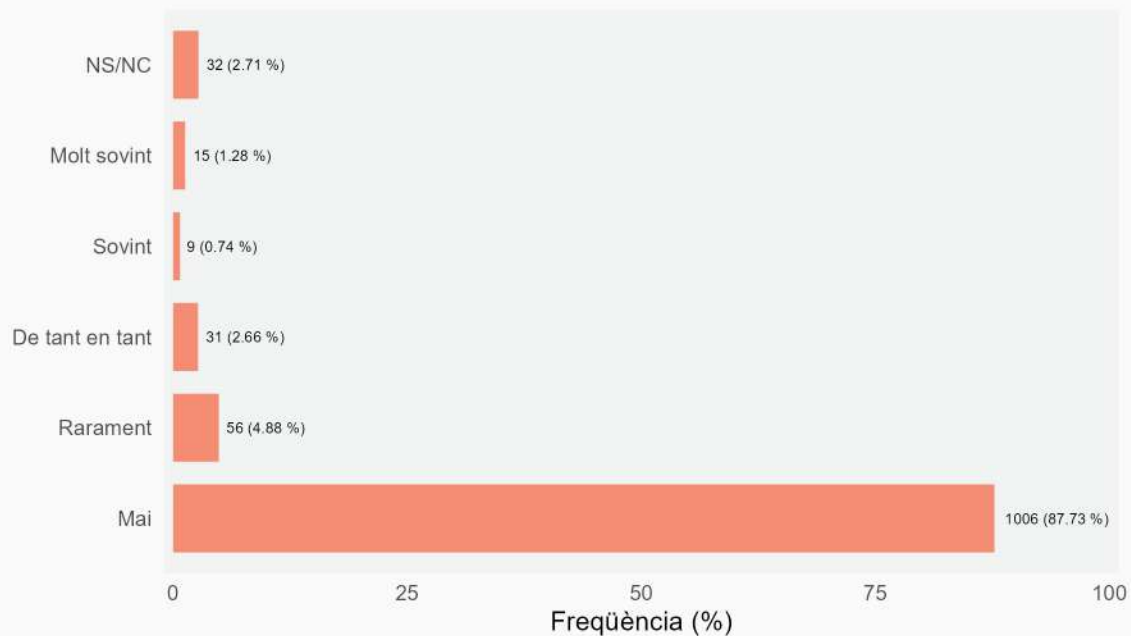

Amb quina freqüència prens 5 o més begudes alcohòliques en una sola ocasió de consum?

Freqüència de participants en relació a la ingesta de begudes alcohòliques

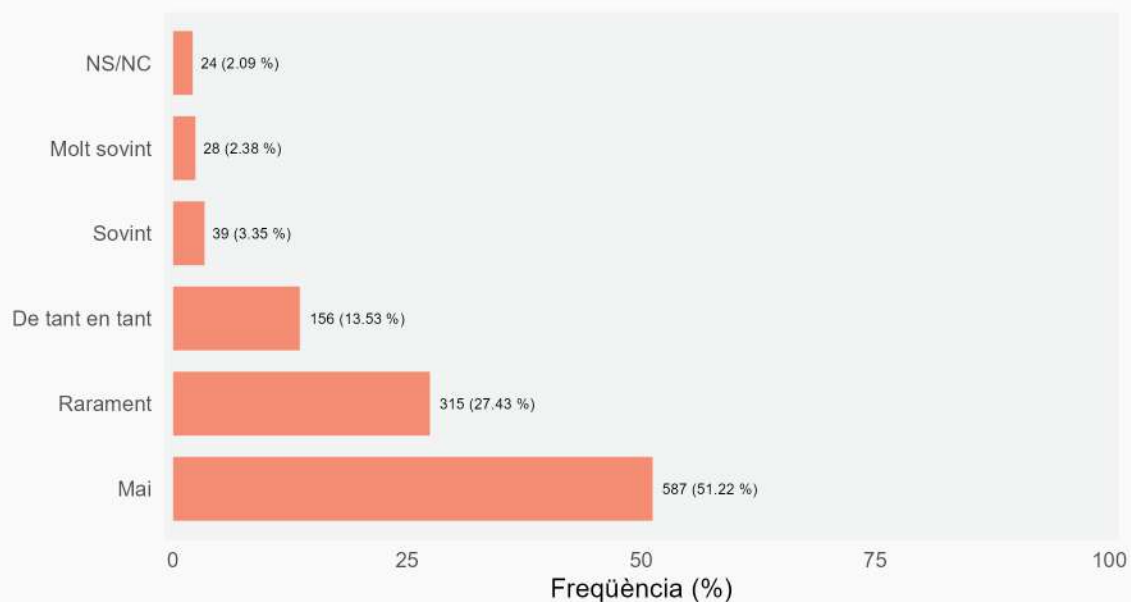

Has conduït havent begut o has anat en cotxe si el conductor ha begut o consumit altres drogues?

Freqüència de participants en relació a si han conduït havent begut o si el conductor havia conduït sota els efectes de drogues

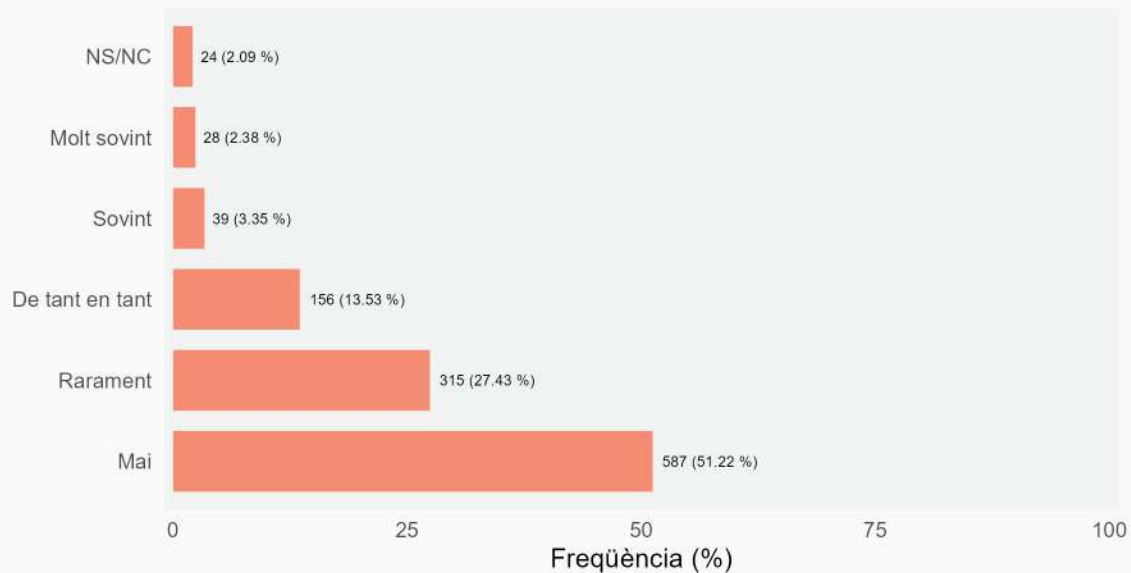

Respecte les pantalles, quins són els principals usos que en fas?

Freqüència de participants en relació amb els motius pels que utilitzen les pantalles

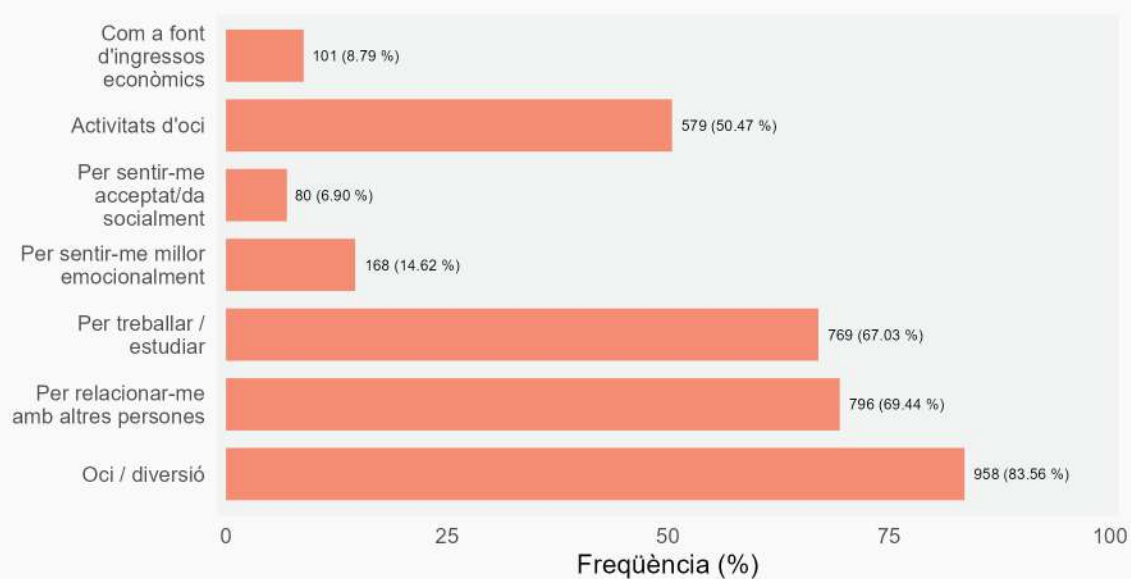

Quantes hores al dia utilitzes les pantalles?

Freqüència de participants en relació a quantes hores al dia utilitzen les pantalles

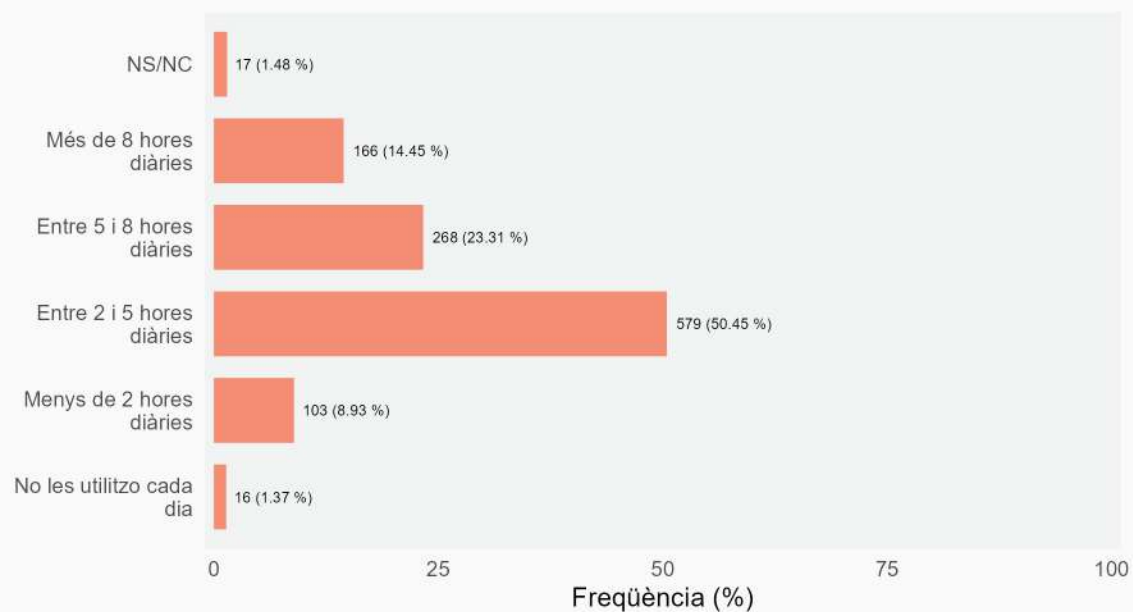

Has deixat de banda altres activitats (amics, estudis, feina, extraescolars, etc.) per poder estar més estona amb les pantalles?

Freqüència de participants en relació a si han deixat de banda altres activitats per passar més temps amb les pantalles



Et costa controlar el temps que dediques a les pantalles?

Frequència de participants en relació a si els hi costat controlar el temps que dediquen a les pantalles

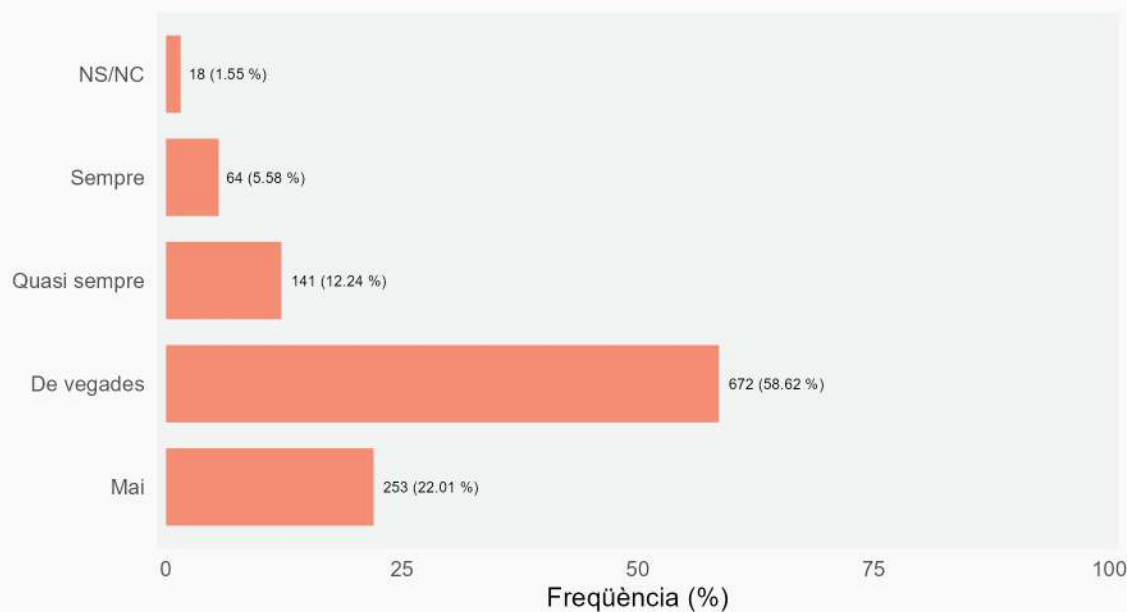

En temes de salut, quins àmbits penses que s'haurien de prioritzar des de Joventut?

Frequència de participants en relació amb els àmbits de salut que creuen que s'han de prioritzar

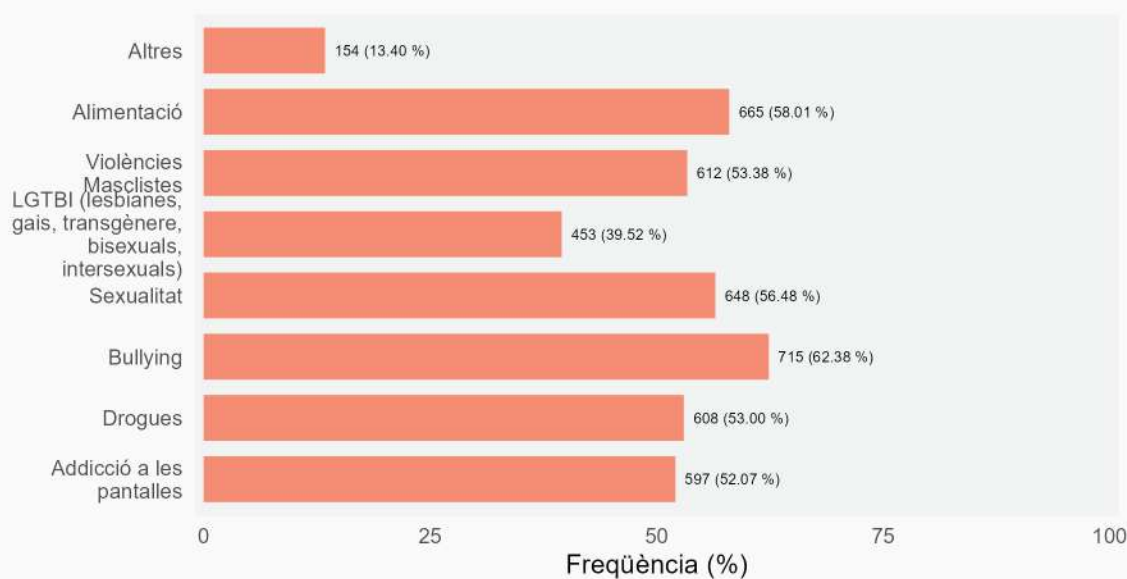

HABITATGE- EMANCIPACIÓ DOMICILIÀRIA

Quina és la teva situació residencial actualment?

Freqüència de participants en relació a la seva residència

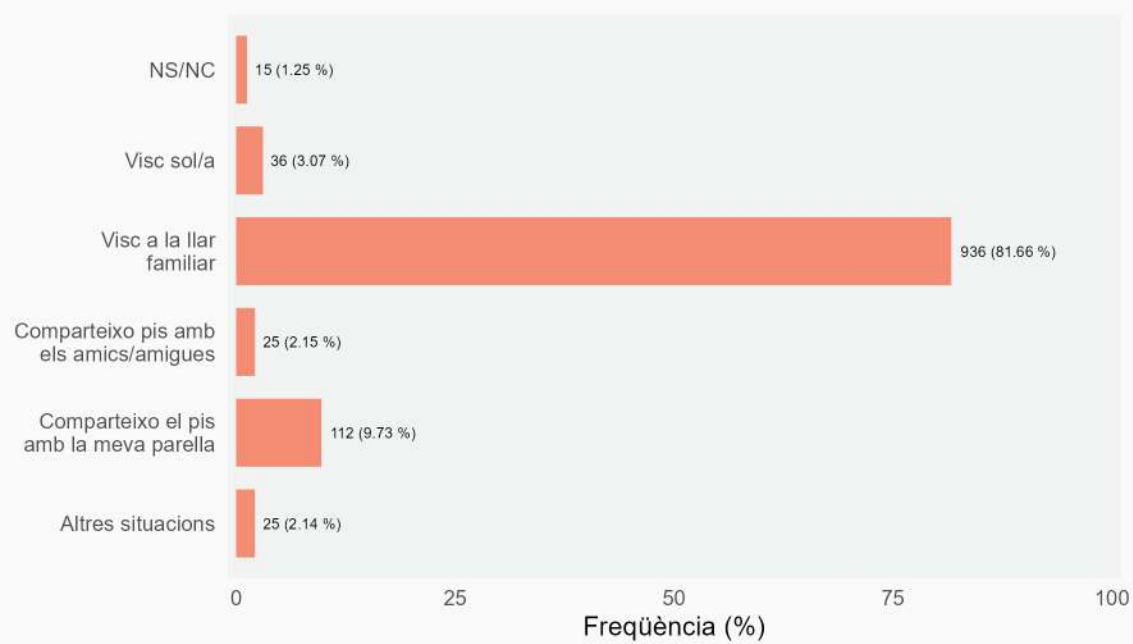

A quina edat t'agradaria deixar la llar familiar?

Freqüència de participants en relació a l'edat que voldrien deixar la llar familiar

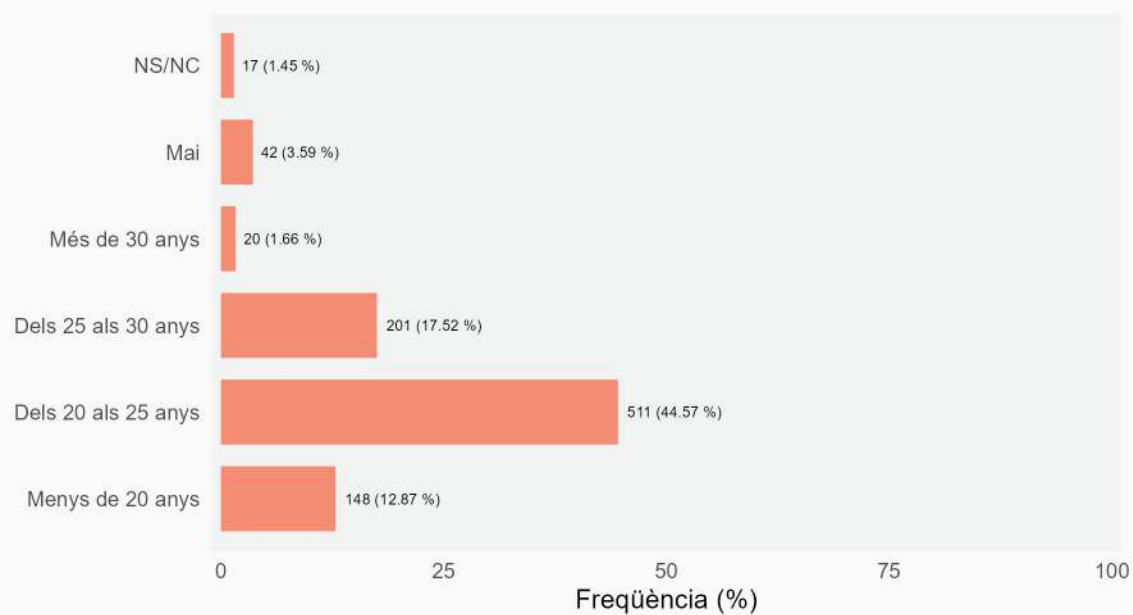

ENQUESTA «JOVE QUE VOLS? 2022/2023 ** DADES TOTALS** PONDERADES

Creus que et podràs quedar a viure a Granollers?

Freqüència de participants en relació amb si creuen que es podran quedar a viure a Granollers

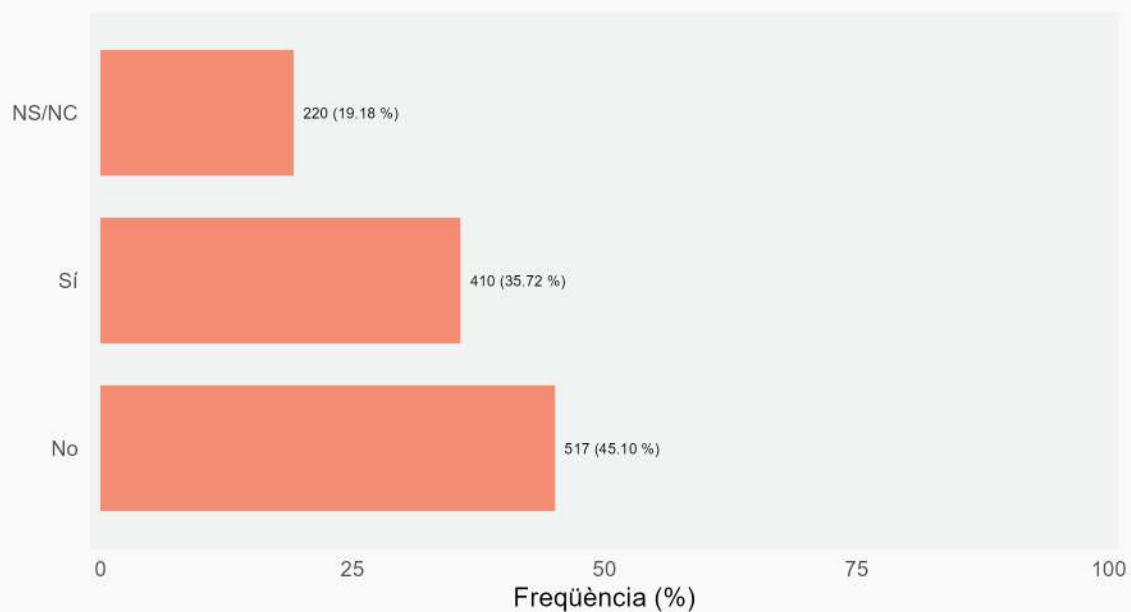

Creus que et podràs quedar a viure a Granollers?

Freqüència de participants en relació amb la seva opinió envers trobar habitatge a Granollers

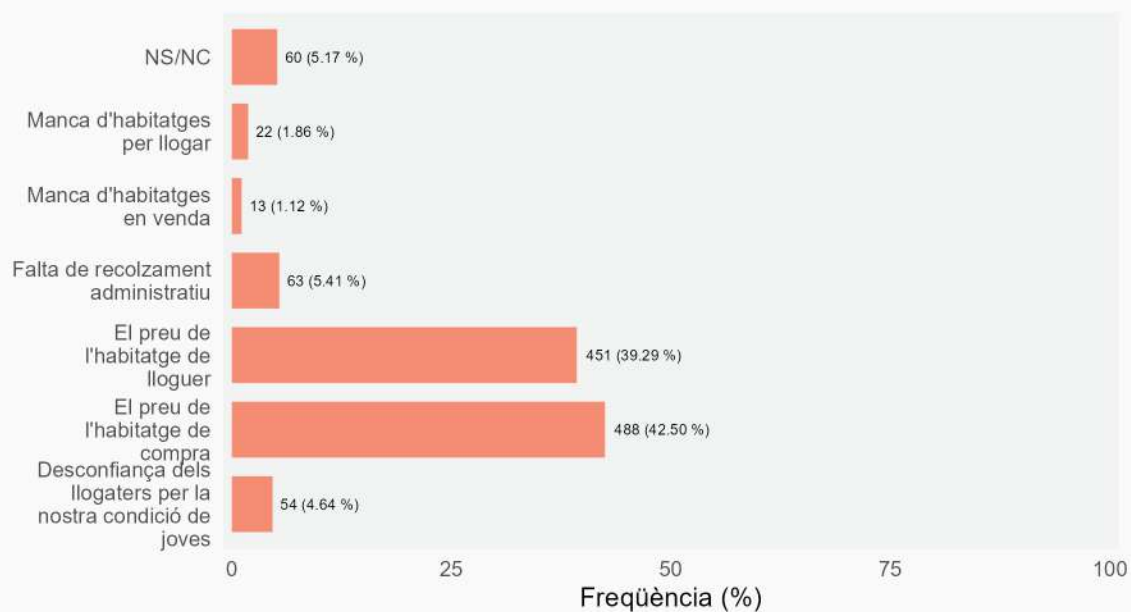

Coneixes els recursos per a joves del Pla d'Habitatge de Granollers?

Freqüència de participants en relació amb si coneixen els recursos per a joves del Pla d'Habitatge de Granollers

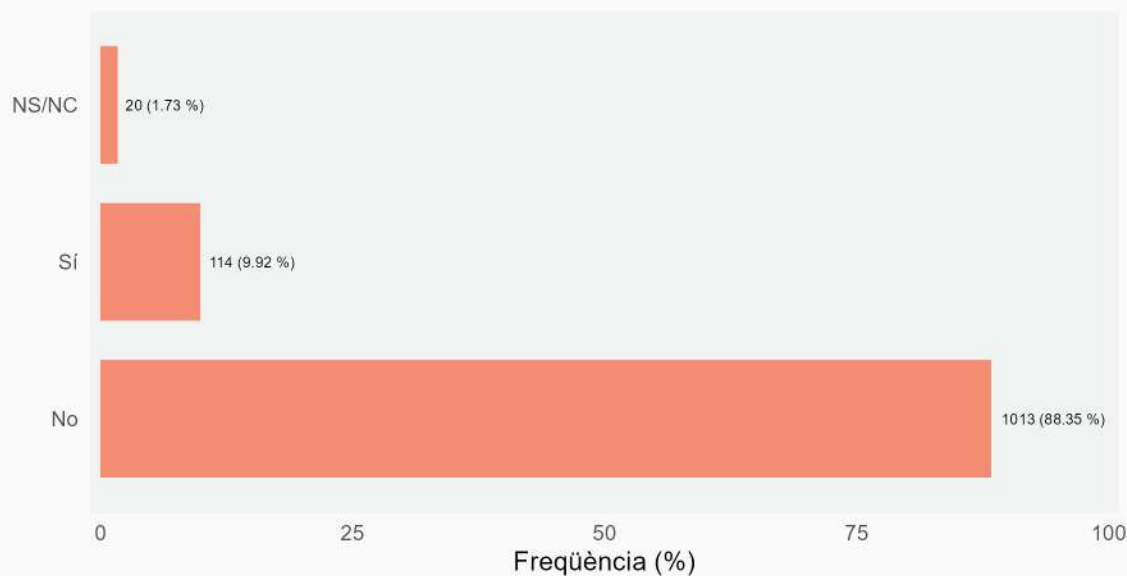

ESPORTS

Practiques algun tipus d'esport?

Freqüència de participants en relació amb si practiquen algun esport

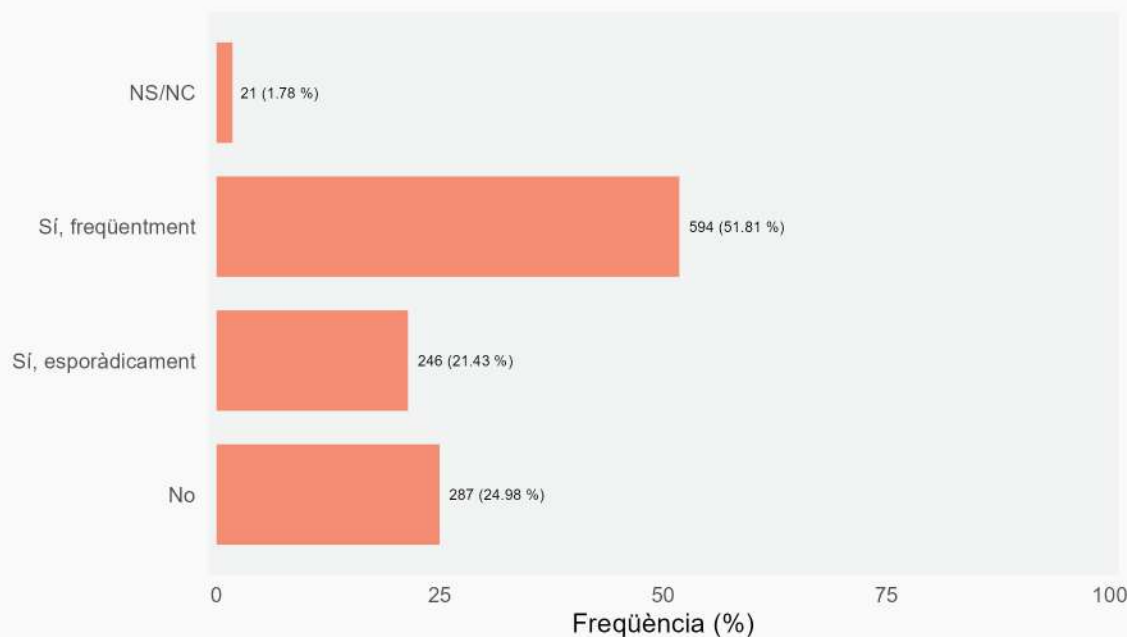

Practiques esport en un Club federat?

Freqüència de participants en relació amb si practiquen esport en un Club federat

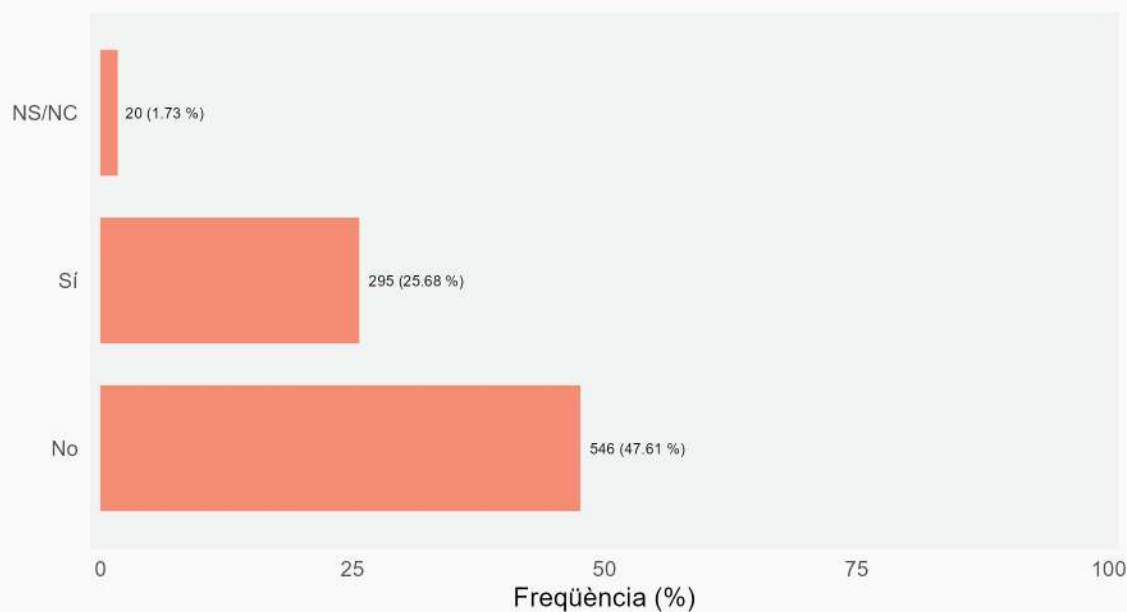

CULTURA, USOS CULTURALS, OCI

Quina és l'activitat cultural que practiques?

Freqüència de participants en relació amb l'activitat cultural que practiquen

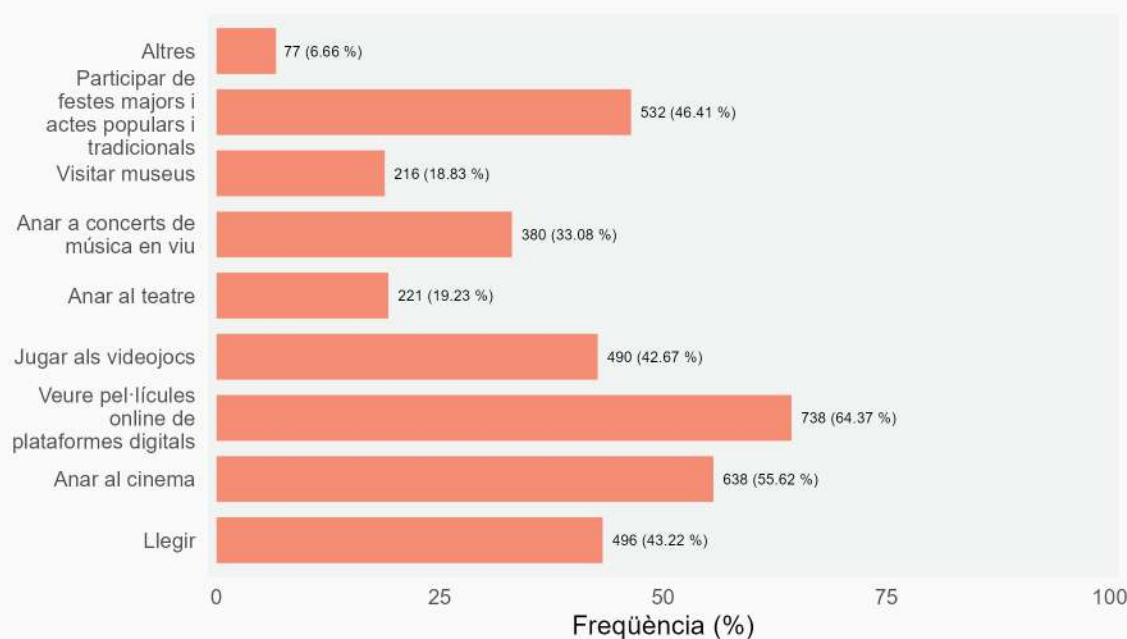

Quin equipament cultural de la ciutat utilitzes o freqüentes més?

Frequència de participants en relació amb l'equipament cultural de Granollers que més utilitzen

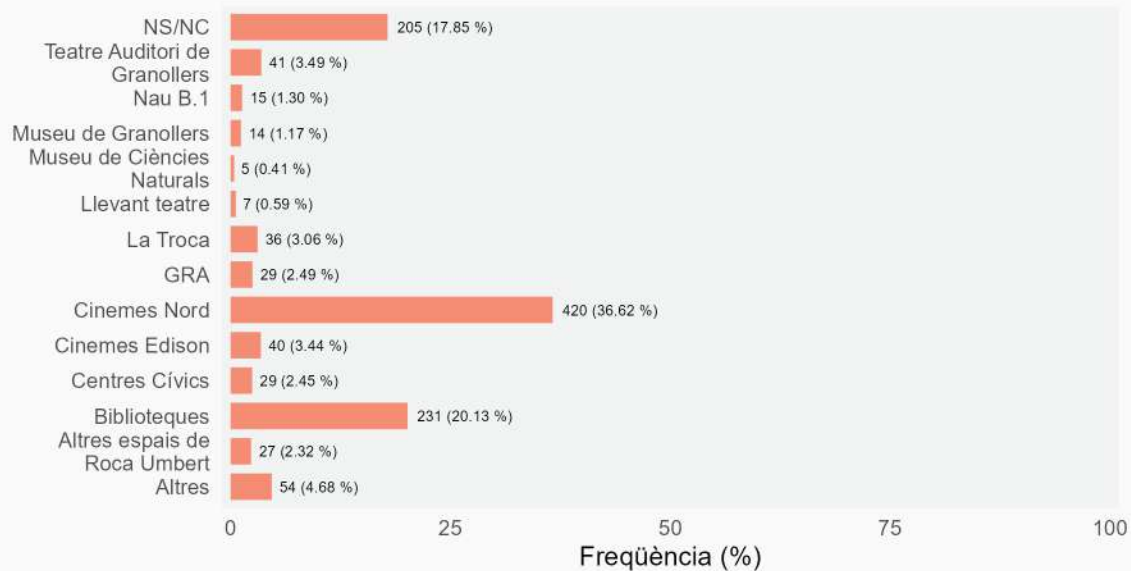

Què fas en el teu temps lliure?

Frequència de participants en relació amb l'activitat que fan en el seu temps lliure

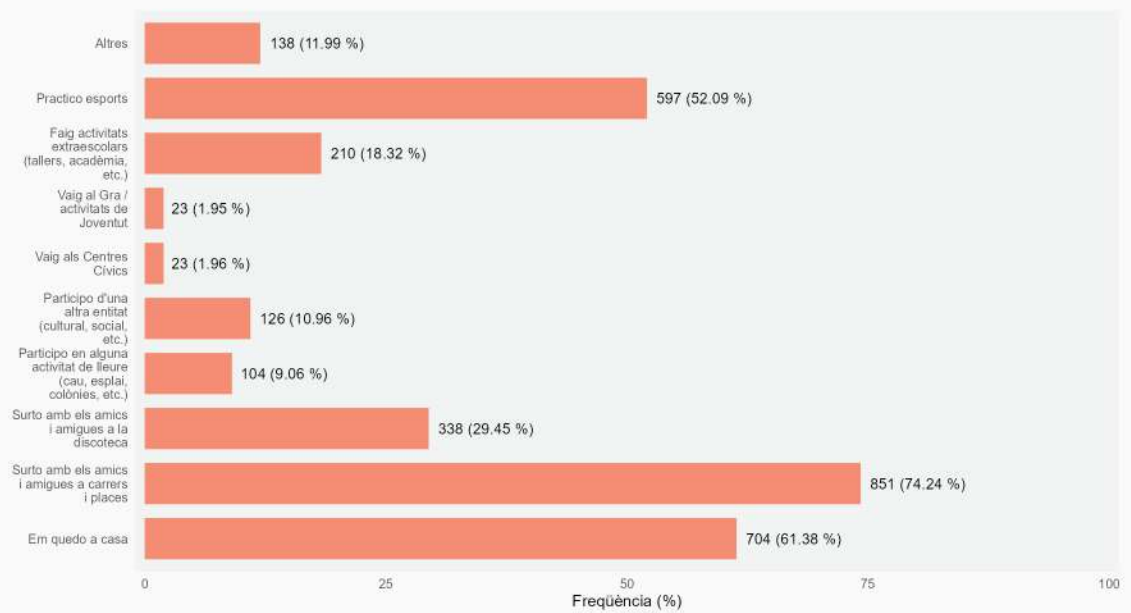

SERVEI DE JOVENTUT, GRA

Coneixes el Servei de Joventut de Granollers – El Gra?

Freqüència de participants en relació amb si coneixen el Servei de Joventut de Granollers

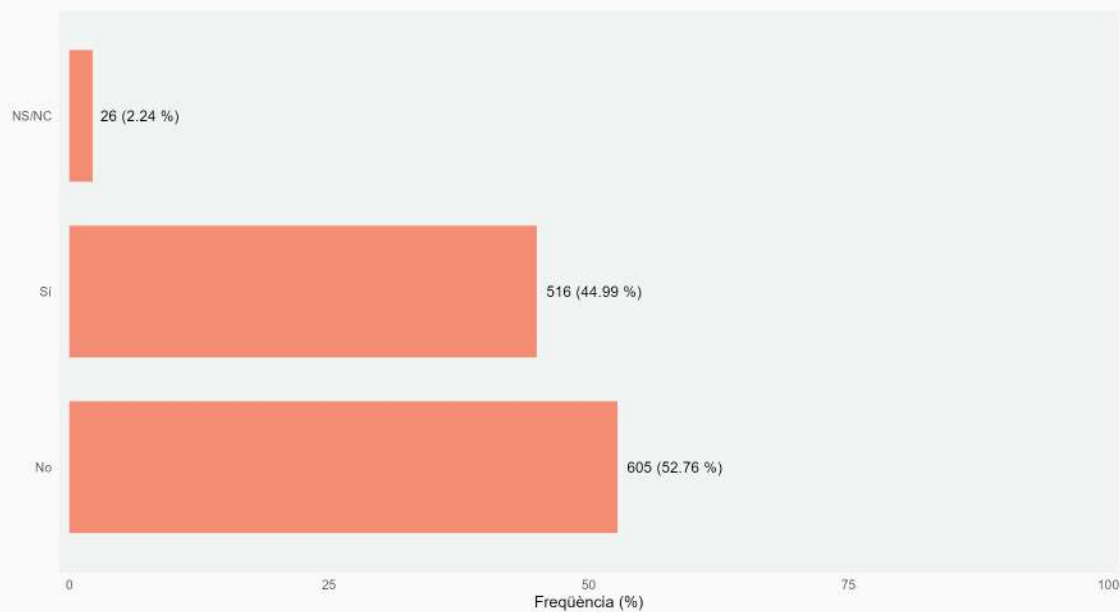

Si haguessis de posar una nota al Servei de Joventut de Granollers en aquests últims anys quina seria?

Freqüència de participants en relació amb la nota que li posarien al Servei de Joventut

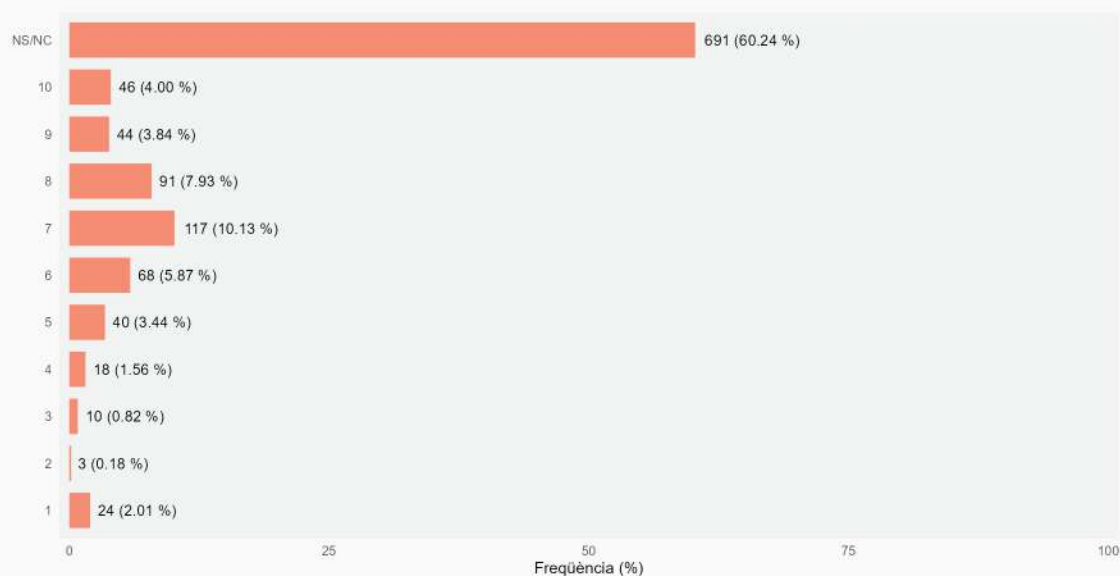

ENQUESTA «JOVE QUE VOLS? 2022/2023 ** DADES TOTALS** PONDERADES

Quines de les següents activitats adreçades als joves de Granollers coneixes?

Freqüència de participants en relació amb les activitats adreçades a joves de Granollers que coneixen

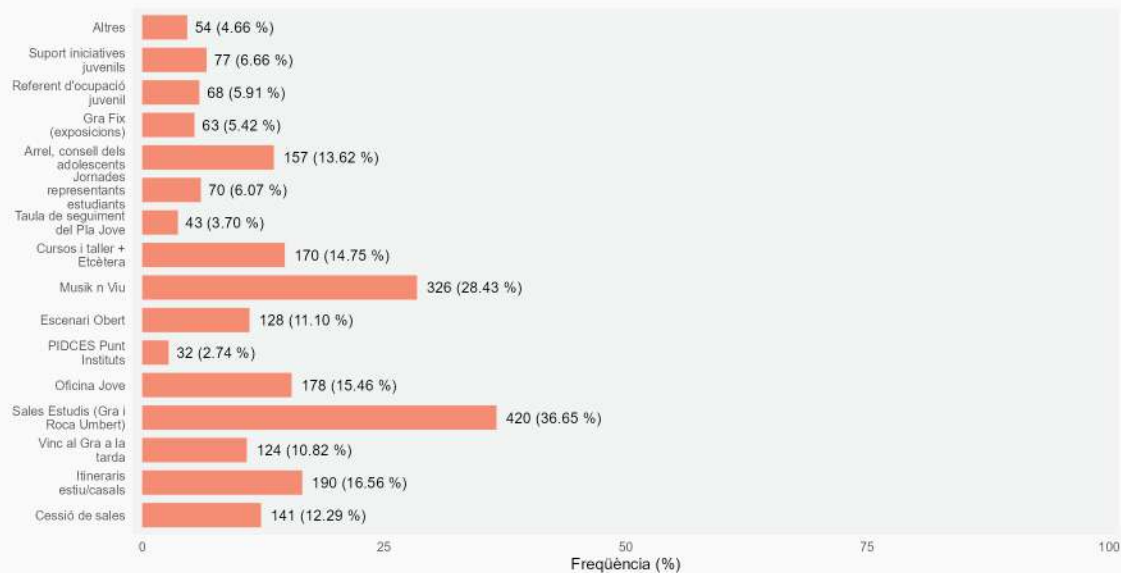

En quines de les següents activitats has participat?

Freqüència de participants en relació amb les activitats adreçades a joves de Granollers en les que han participat

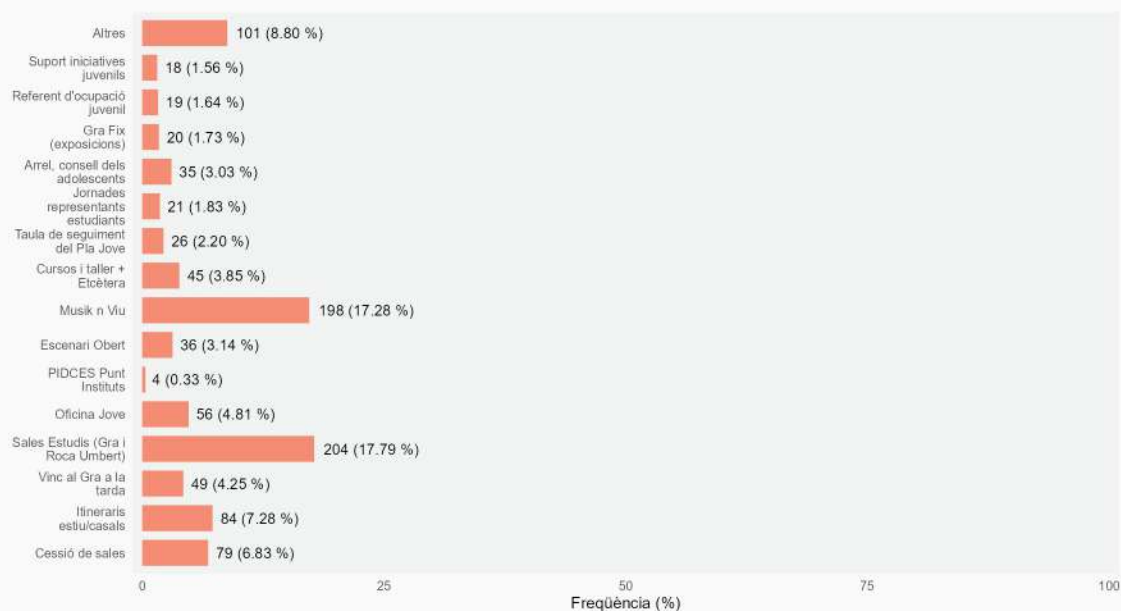

ENQUESTA «JOVE QUE VOLS? 2022/2023 ** DADES TOTALS** PONDERADES

Indica com t'assabentes de les activitats que es fan a Granollers

Freqüència de participants en relació amb la manera en què s'assabenten de les activitats de Granollers

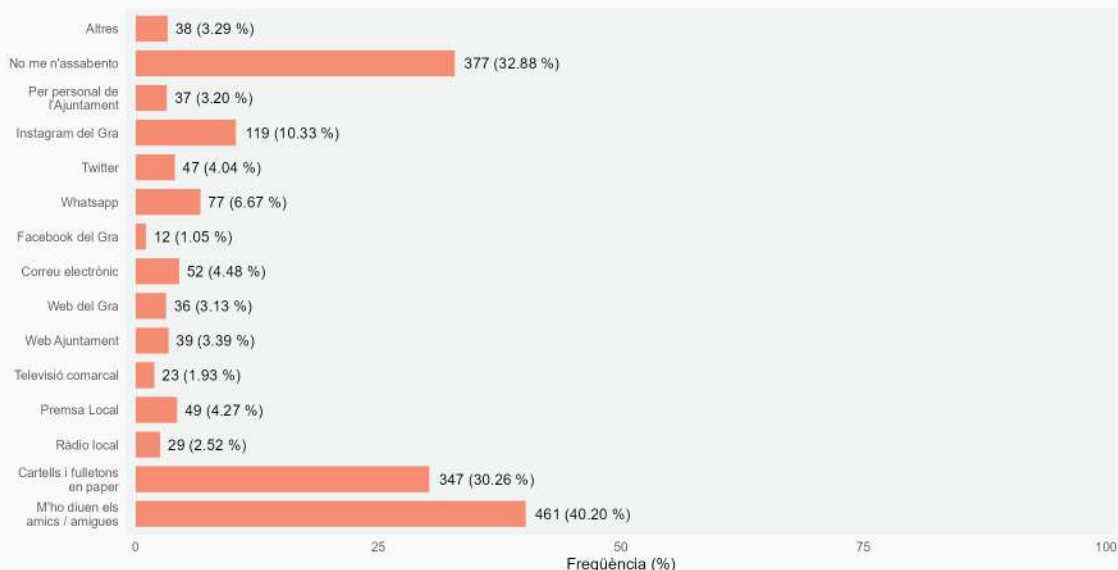

En el futur, per quins canals o mitjans t'agradaria que t'arribés la informació sobre les activitats que es realitzen a Granollers?

Freqüència de participants en relació amb la manera en què voldrien assabentar-se de les activitats de Granollers

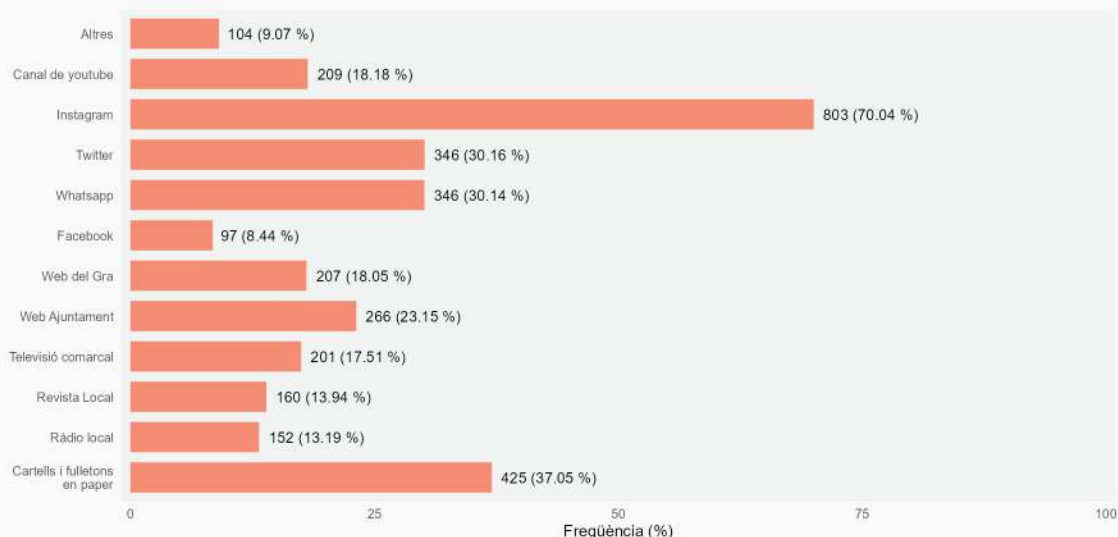

DADES PARTICIPANTS

Quina edat tens?

Freqüència de participants en relació amb l'edat i el sexe

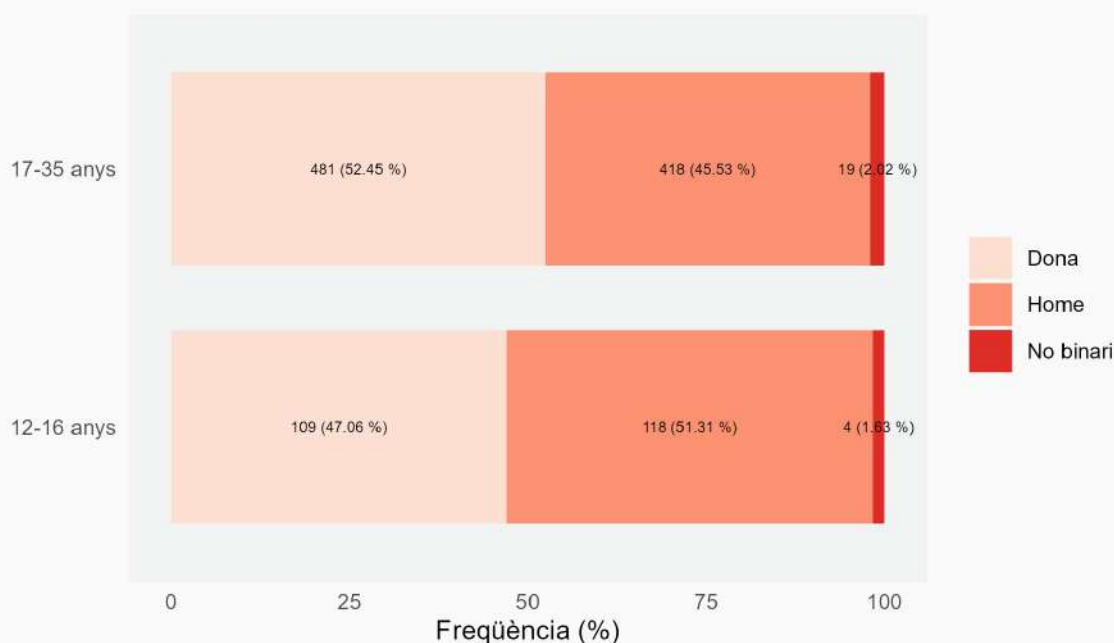

On vius?

Freqüència de participants en relació al lloc on viuen i l'edat

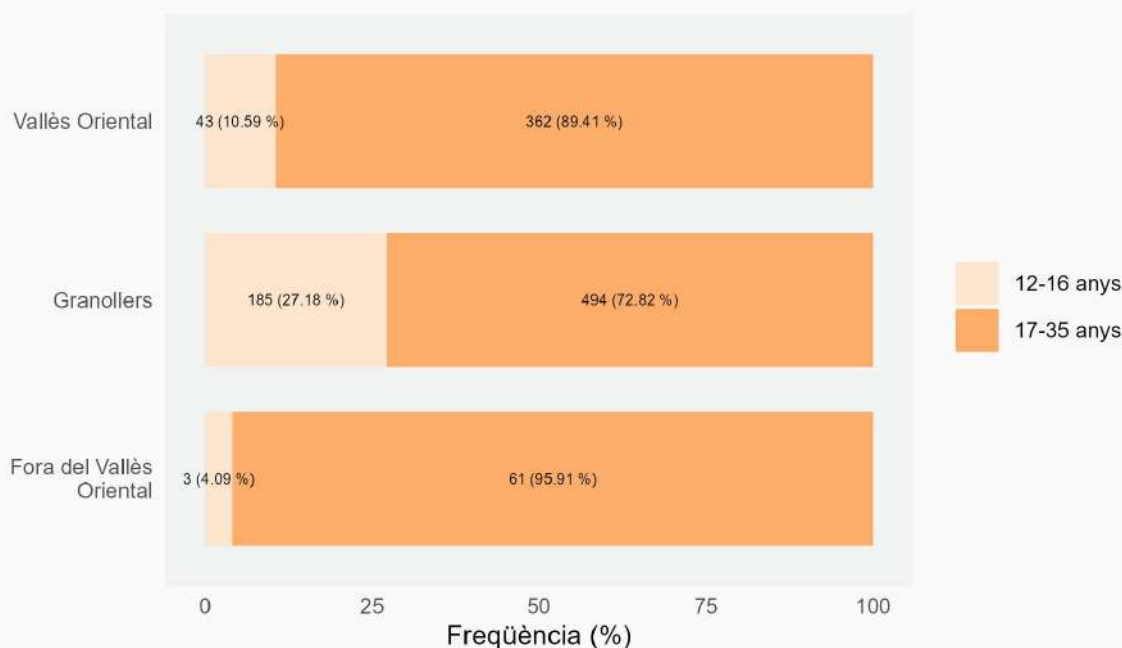

ENQUESTA «JOVE QUE VOLS? 2022/2023 ** DADES PER GÈNERE I EDAT

Quin és el teu nivell d'estudis finalitzat?

Freqüència de participants en relació al seu nivell d'estudis i l'edat

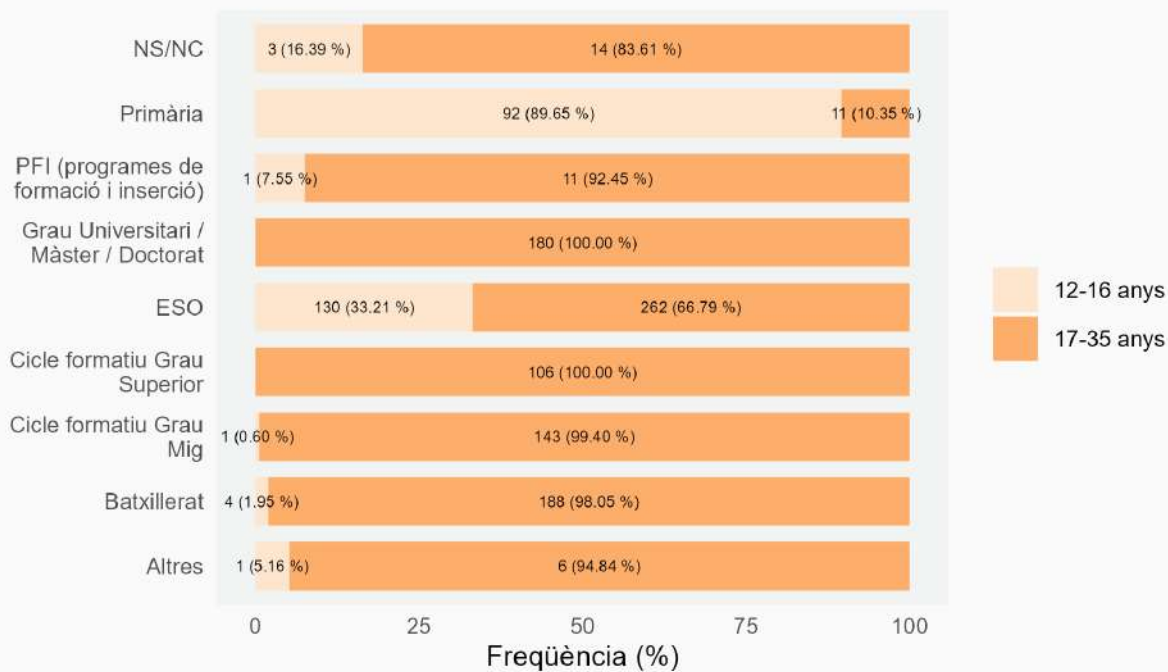

Quin és el teu nivell d'estudis finalitzat?

Freqüència de participants en relació al seu nivell d'estudis i el sexe

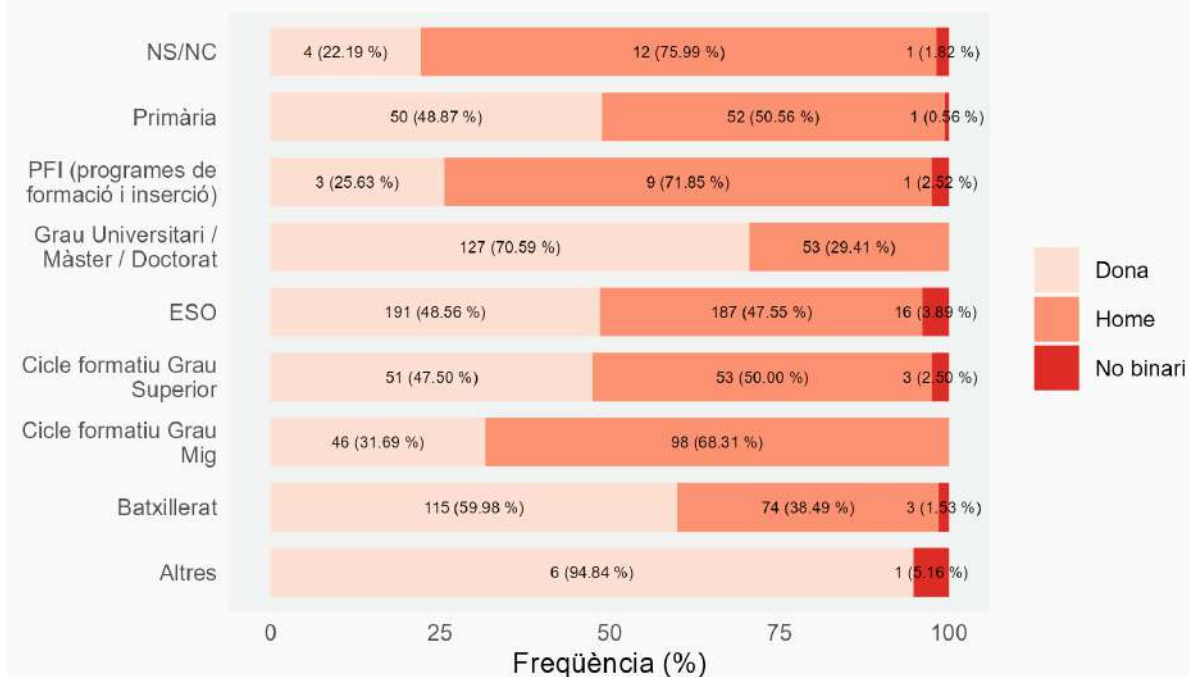

ENQUESTA «JOVE QUE VOLS? 2022/2023 ** DADES PER GÈNERE I EDAT

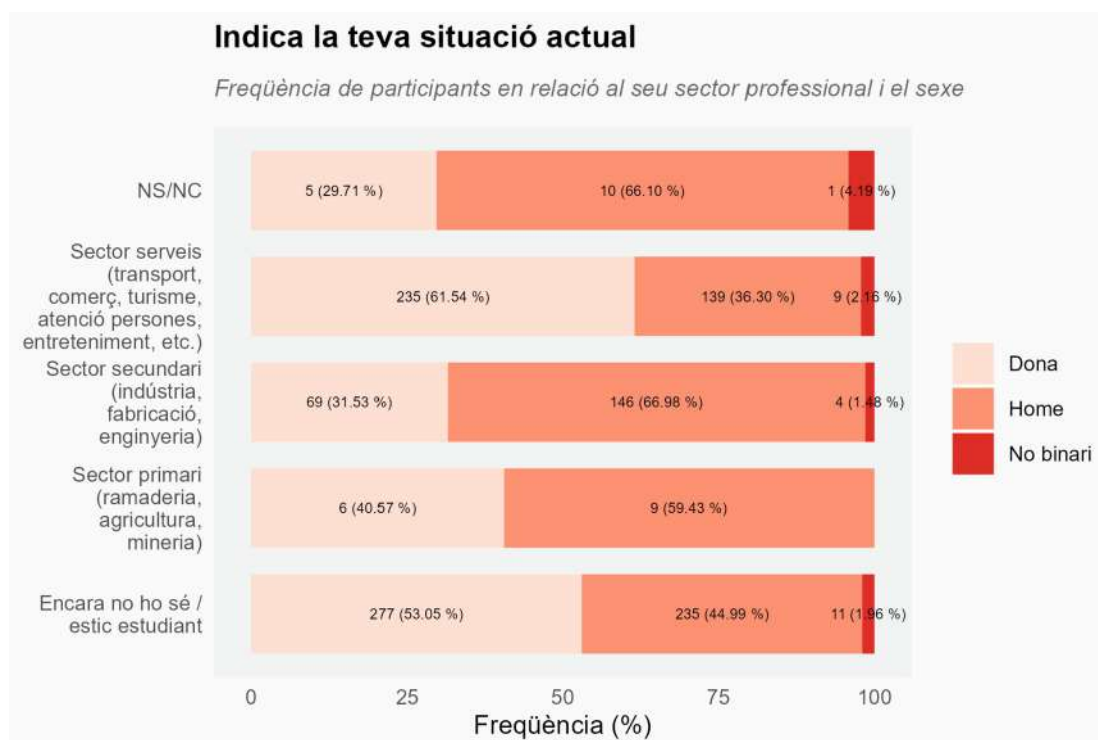
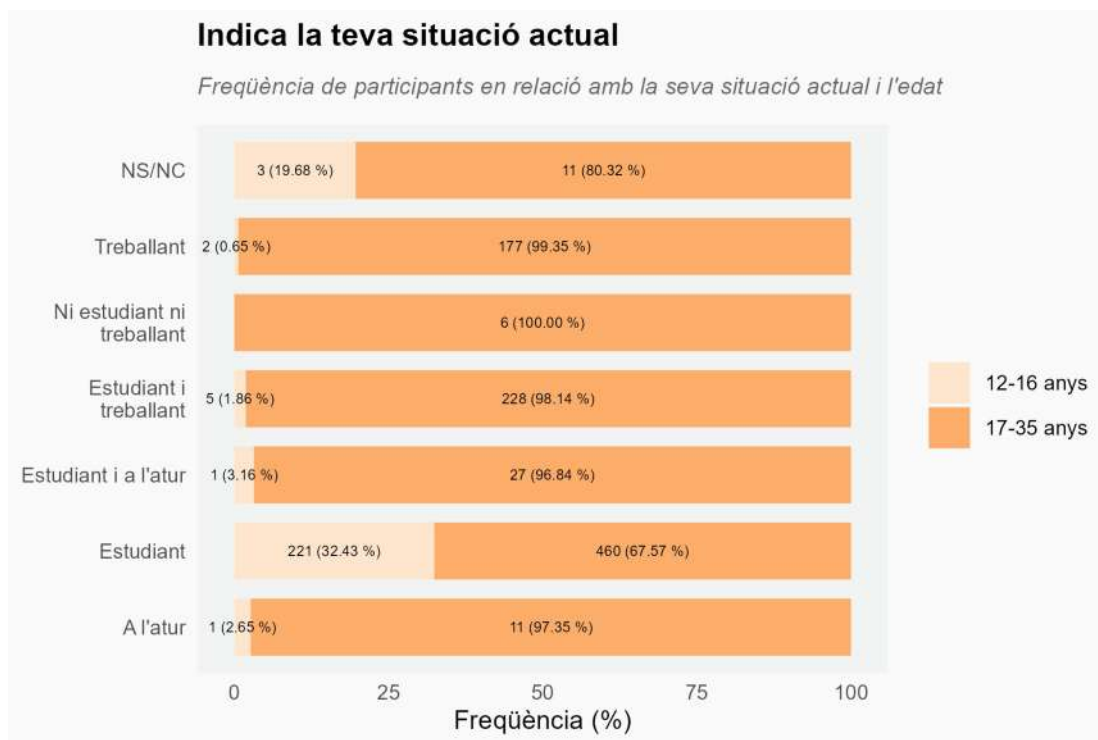

ENQUESTA «JOVE QUE VOLS? 2022/2023 ** DADES PER GÈNERE I EDAT

Quin és el sector professional de futur en què t'agradaria estudiar o treballar?

Freqüència de participants en relació al sector professional al que es volen dedicar i el sexe

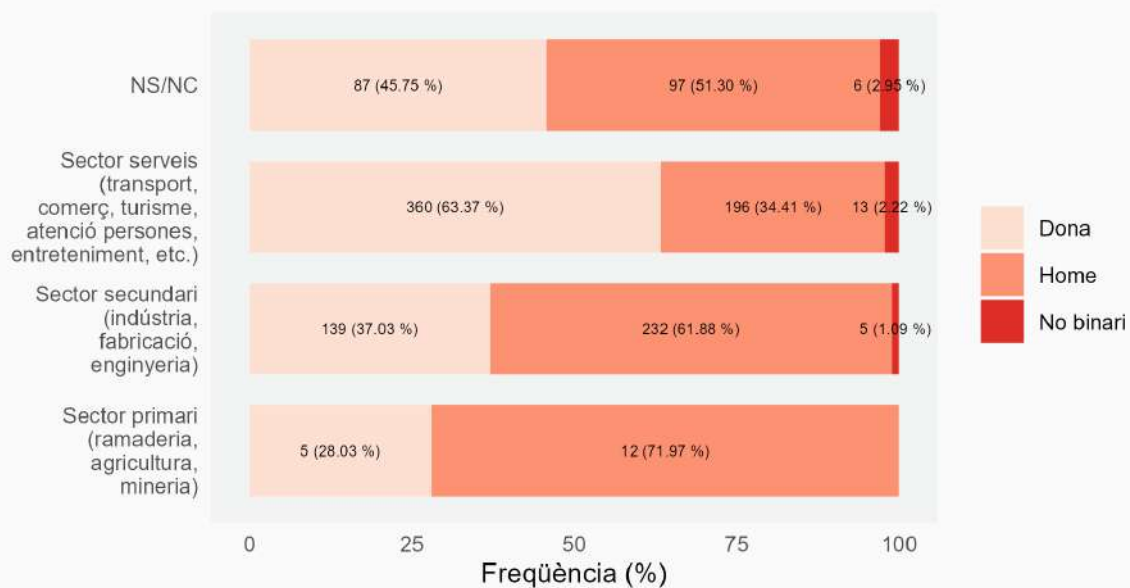

ASSOCIACIONISME I VOLUNTARIAT

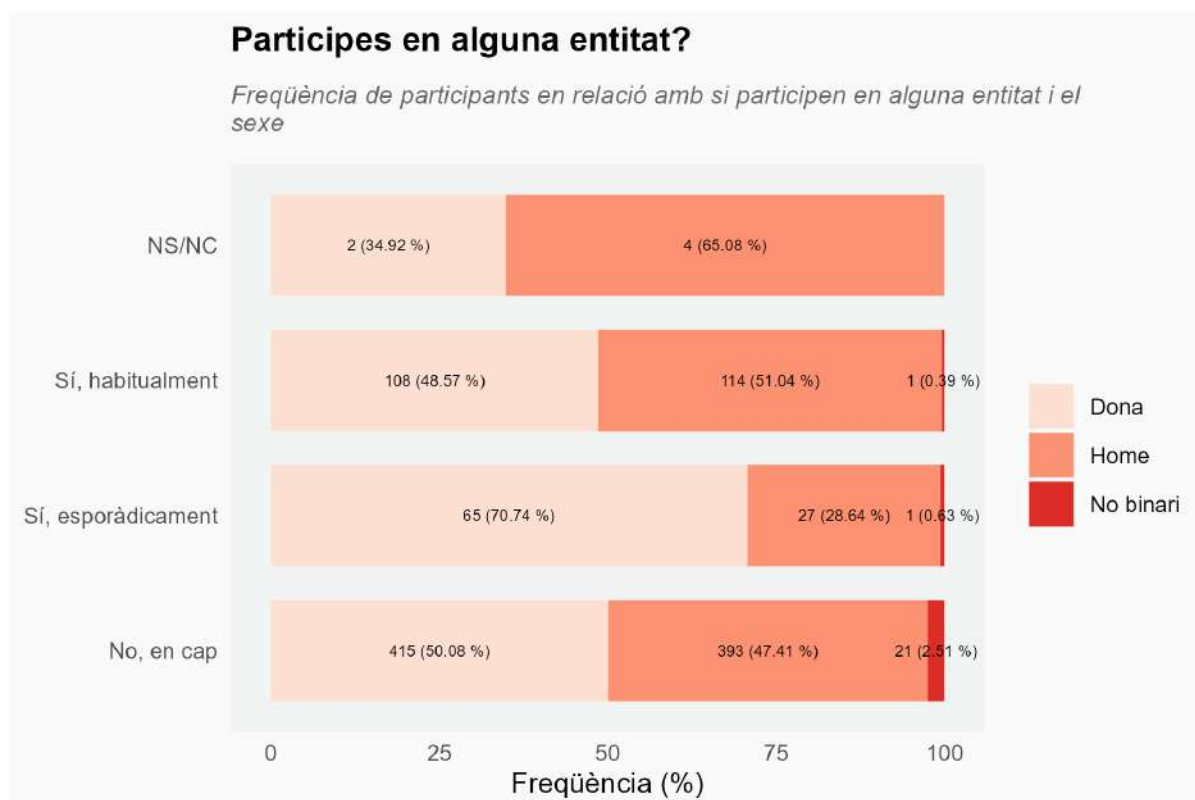
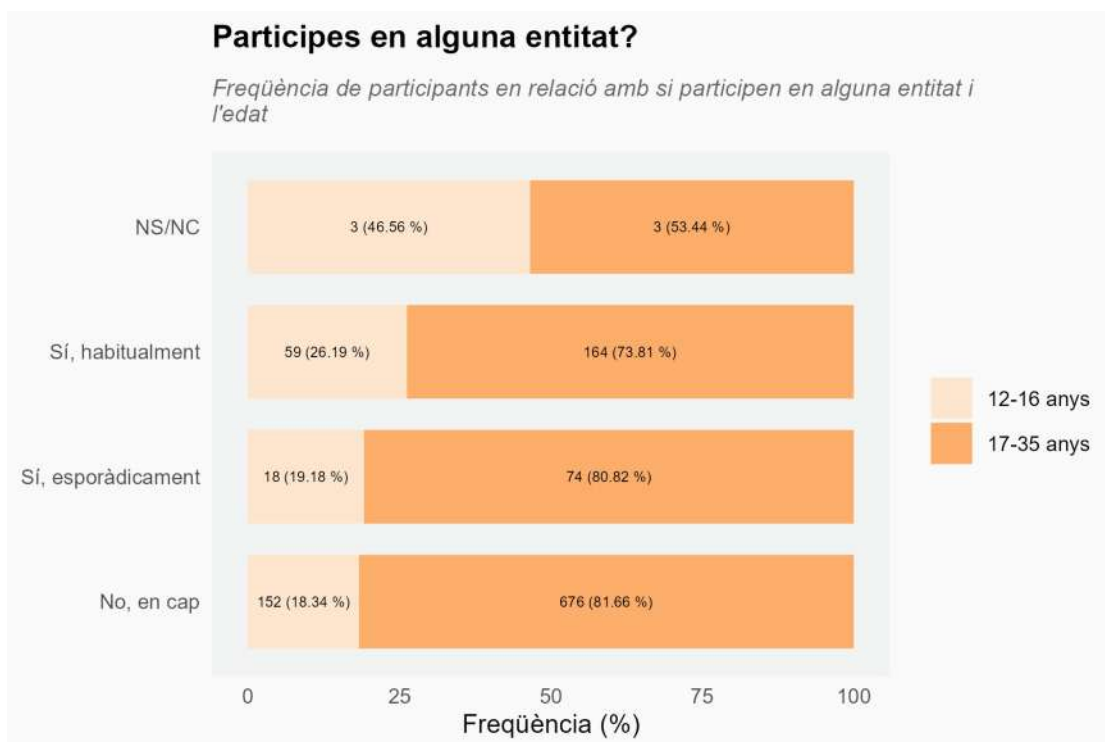

ENQUESTA «JOVE QUE VOLS? 2022/2023 ** DADES PER GÈNERE I EDAT

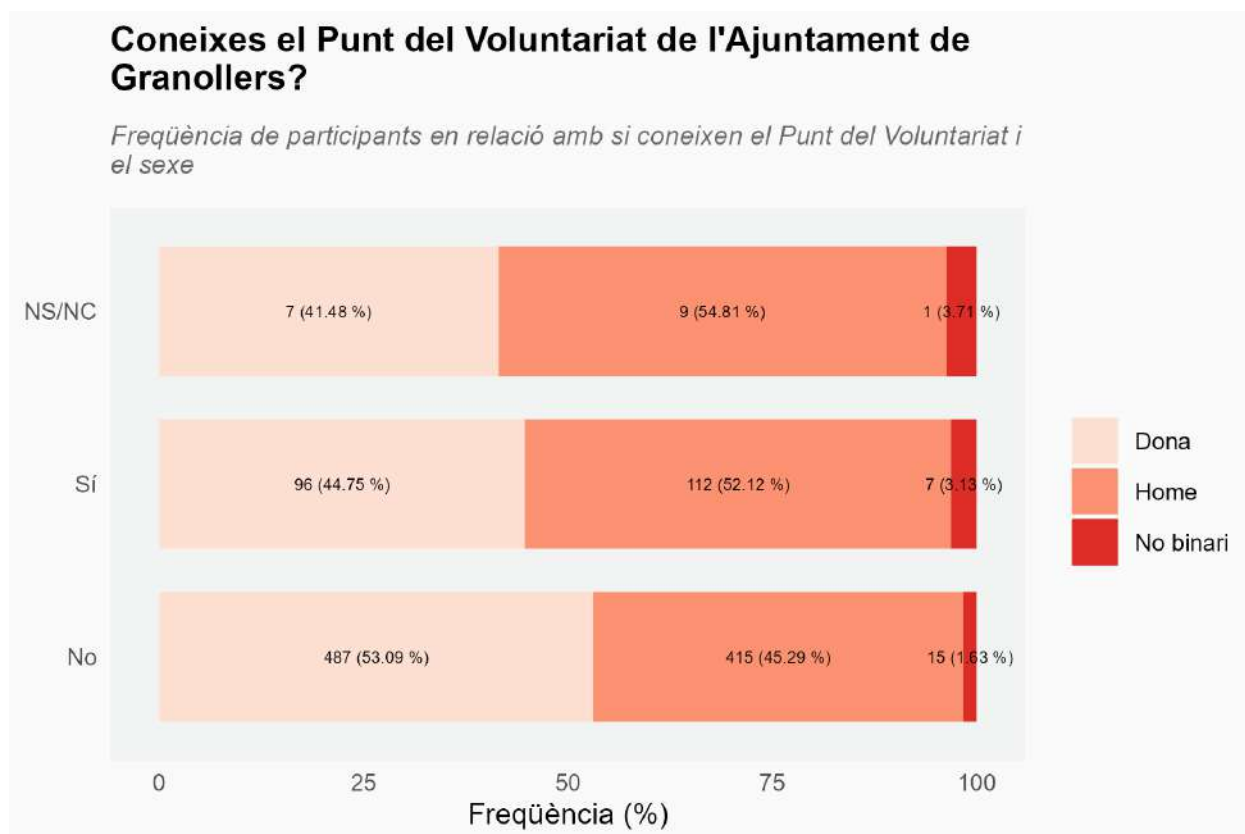
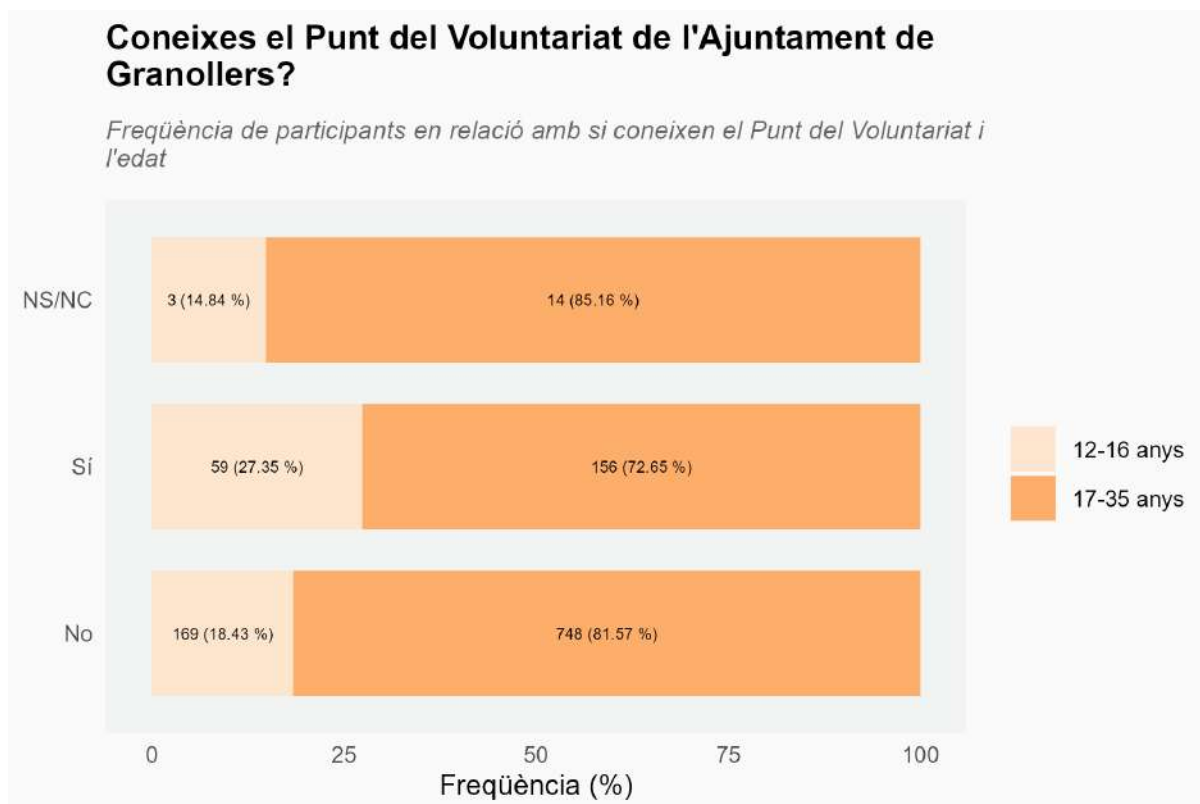

ENQUESTA «JOVE QUE VOLS? 2022/2023 ** DADES PER GÈNERE I EDAT

Participes en alguna activitat de voluntariat?

Freqüència de participants en relació amb si fan voluntariat i l'edat

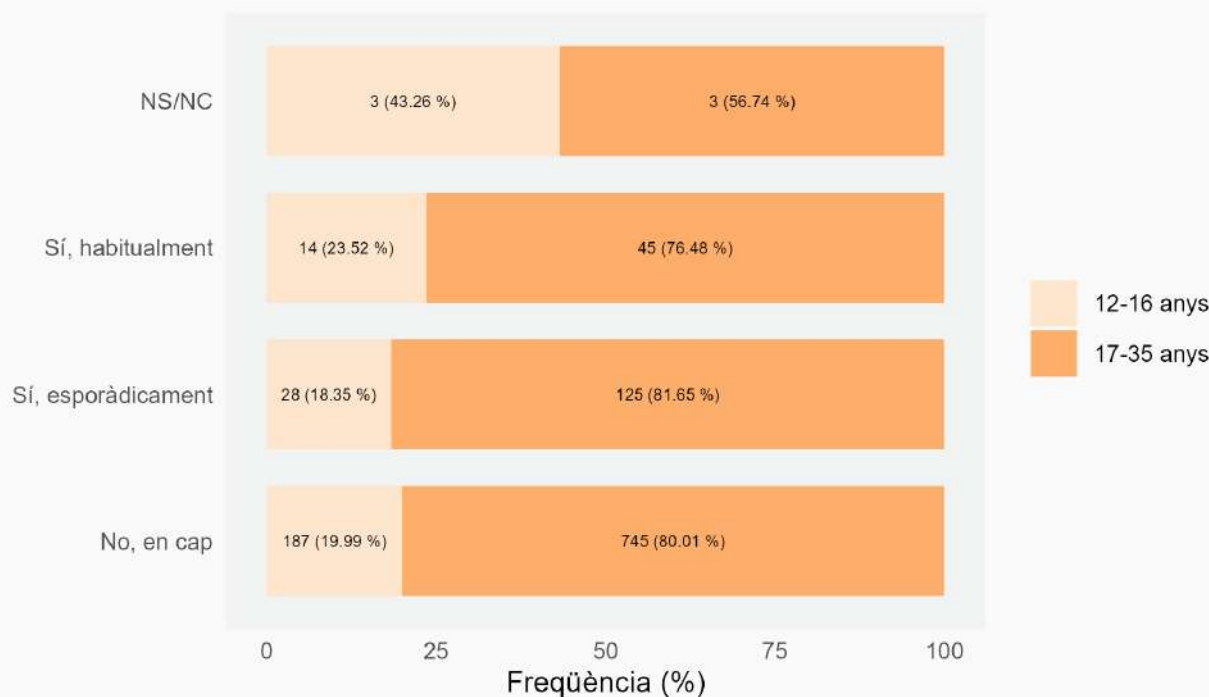

Per quin motiu no realitzes cap activitat de voluntariat?

Freqüència de participants en relació amb per què no fan voluntariat i l'edat

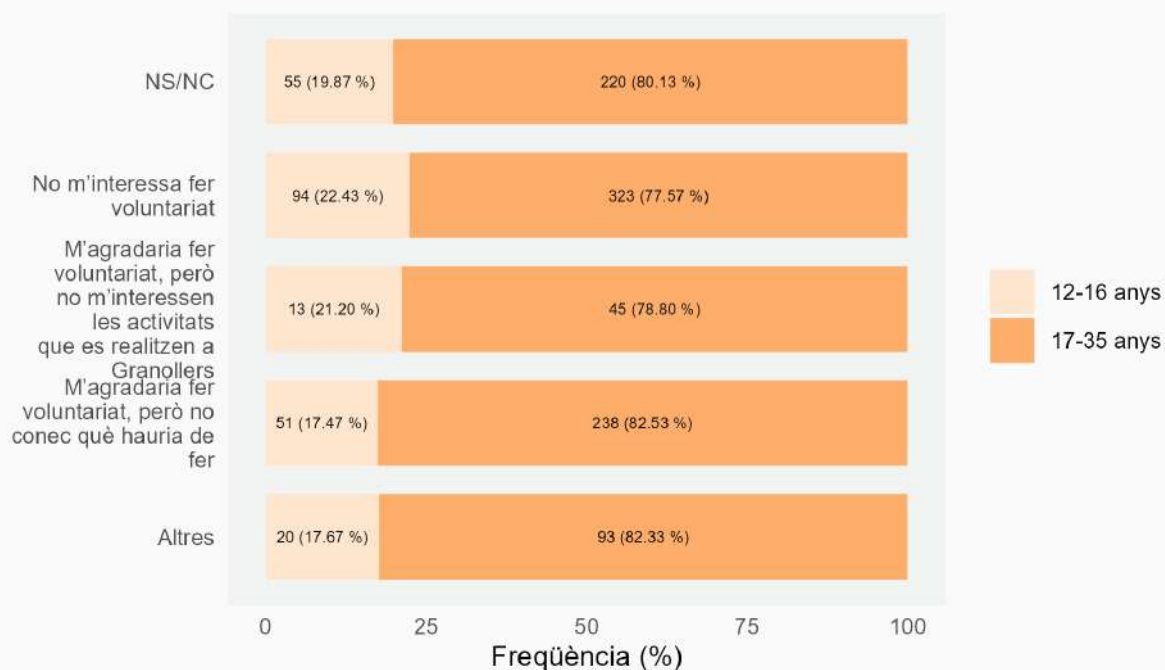

ENQUESTA «JOVE QUE VOLS? 2022/2023 ** DADES PER GÈNERE I EDAT

Participes en alguna entitat?

Freqüència de participants en relació amb si participen en alguna entitat i el sexe

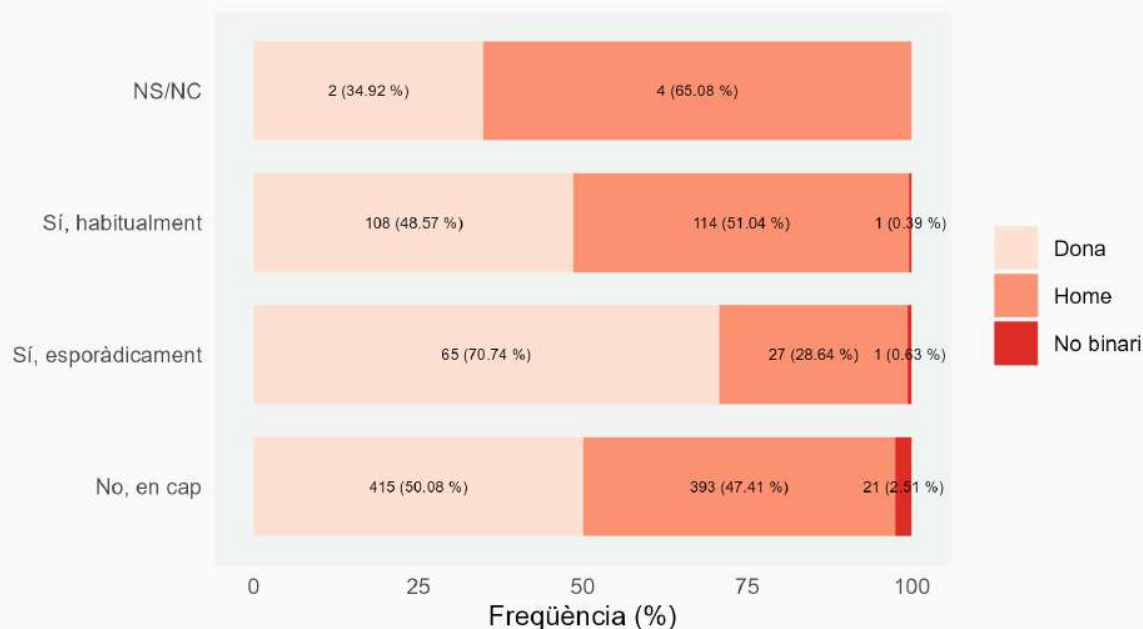

Per quin motiu no realitzes cap activitat de voluntariat?

Freqüència de participants en relació amb per què no fan voluntariat i el sexe

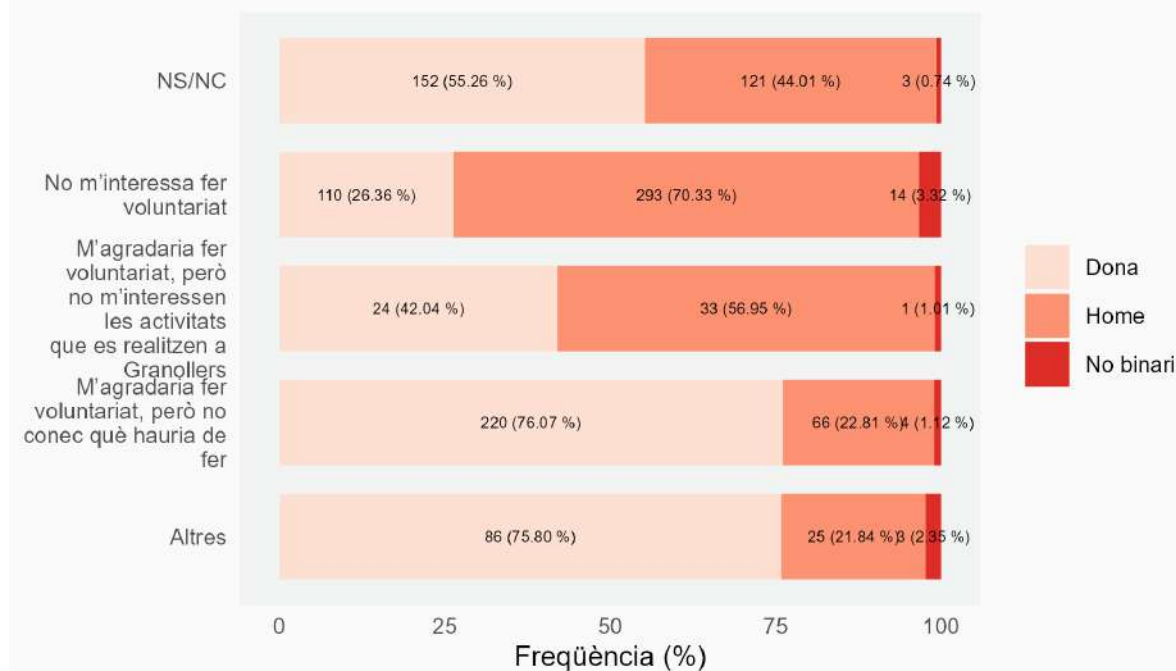

PARTICIPACIÓ I GOVERNANÇA

Consideres que a Granollers la joventut teniu la possibilitat de participar en les decisions que us afecten?

Freqüència de participants en relació amb la seva opinió envers la seva possibilitat de ser partícips en la presa de decisions que els afecten i l'edat



T'agradaria participar en les decisions de l'Ajuntament que afecten als joves?

Freqüència de participants en relació amb si volen ser partícips en les decisions que els afecten i el sexe

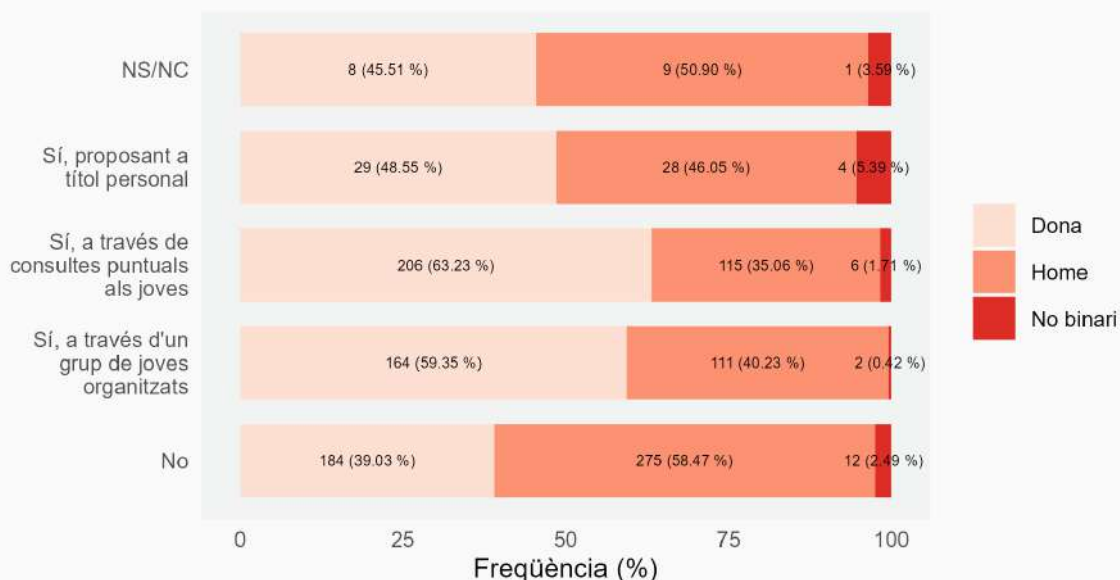

ENQUESTA «JOVE QUE VOLS? 2022/2023 ** DADES PER GÈNERE I EDAT

A l'Ajuntament de Granollers, has assistit a algun espai de participació?

Freqüència de participants en relació amb si han assistit a algun espai de participació i l'edat

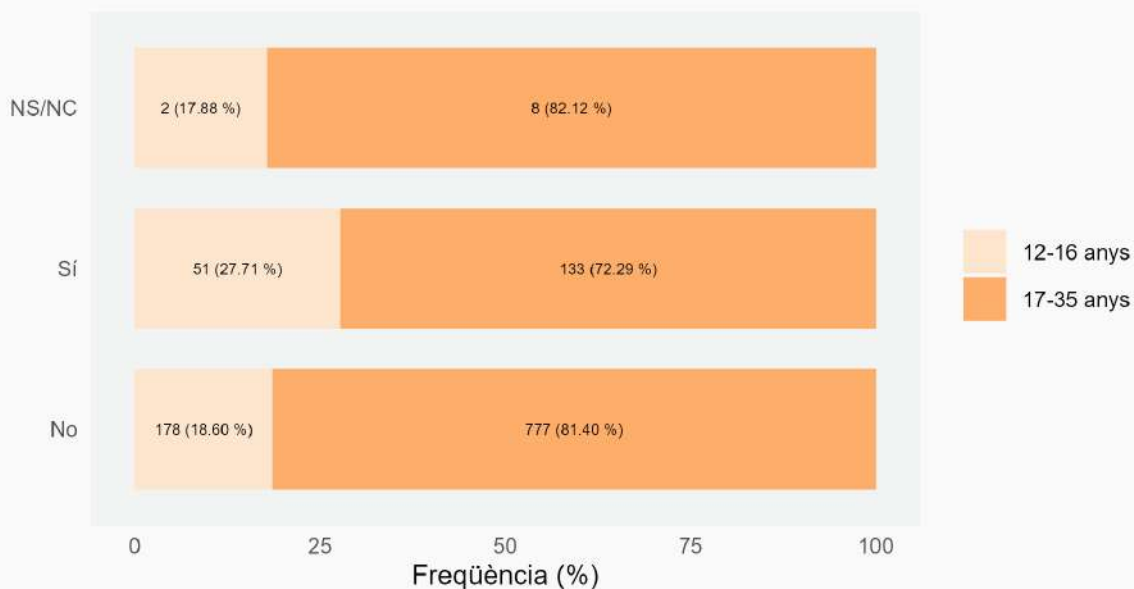

T'agradaria participar en algun espai de participació de l'Ajuntament i/o Joventut?

Freqüència de participants en relació amb si volen ser participants de en algun de participació i el sexe

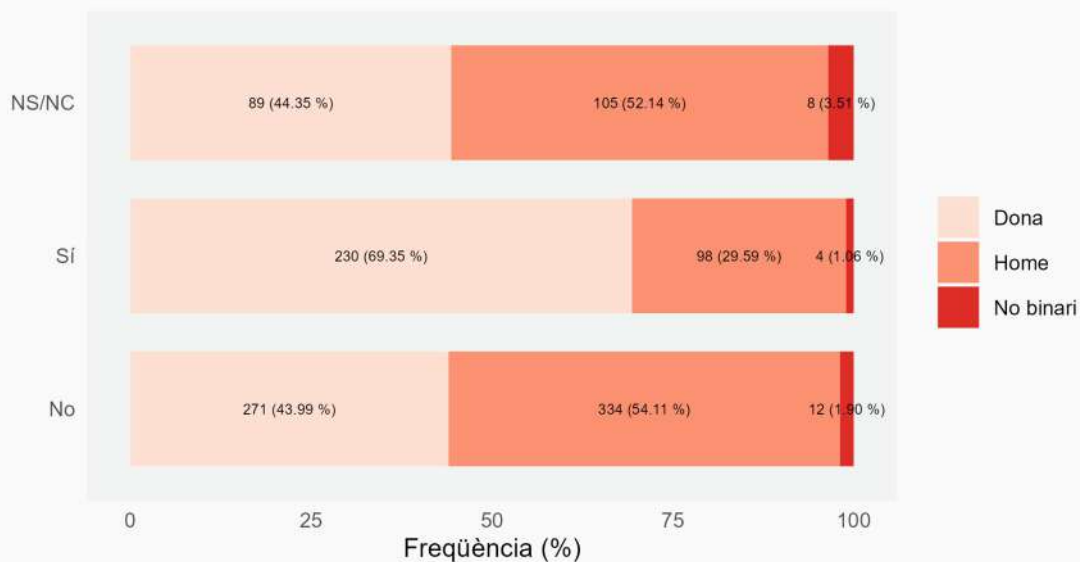

MOBILITAT

Quin mitjà de transport utilitzes normalment per desplaçar-te per Granollers?

Frequència de participants en relació amb com es desplacen per Granollers i l'edat

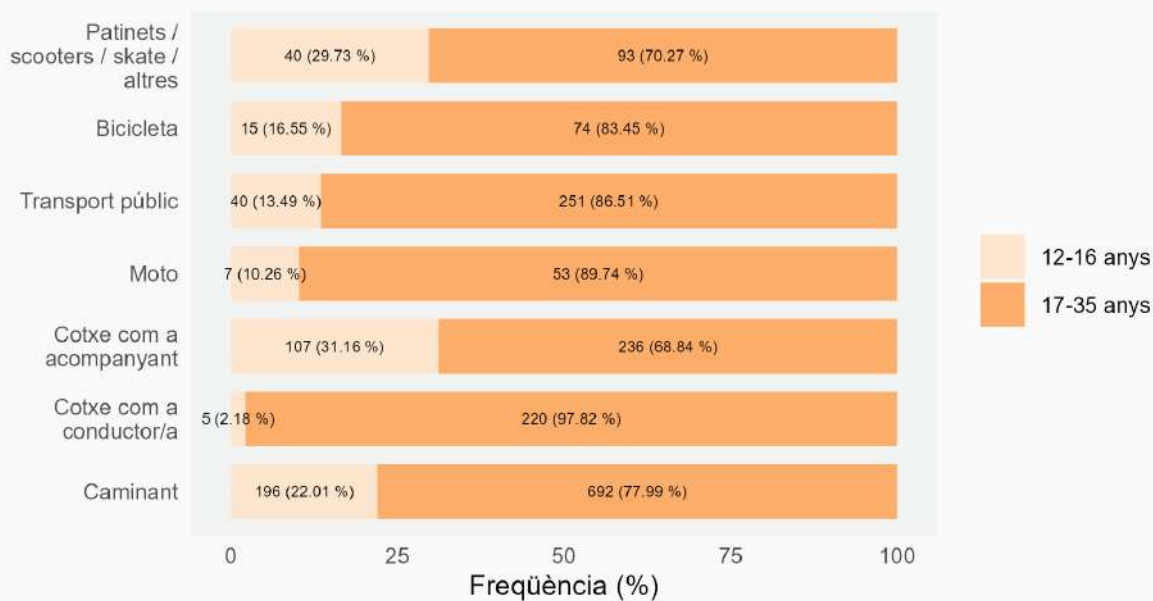

Com et desplaces normalment fora de Granollers?

Frequència de participants en relació amb com es desplacen fora de Granollers i el sexe

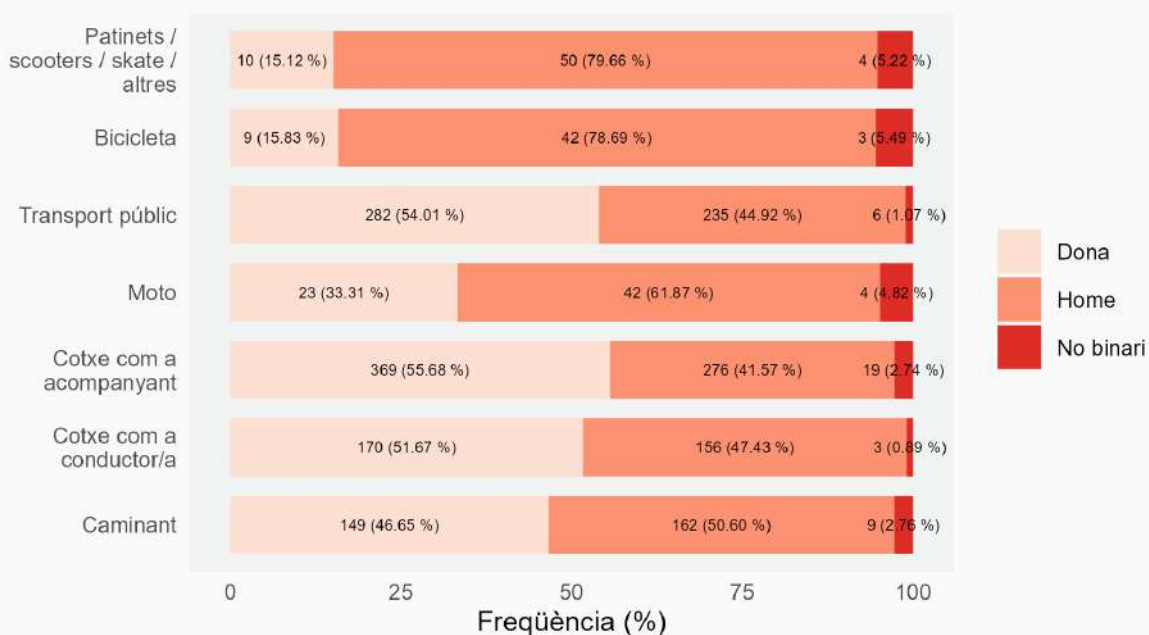

ENQUESTA «JOVE QUE VOLS? 2022/2023 ** DADES PER GÈNERE I EDAT

Com et desplaces normalment fora de Granollers?

Freqüència de participants en relació amb com es desplacen fora de Granollers i l'edat

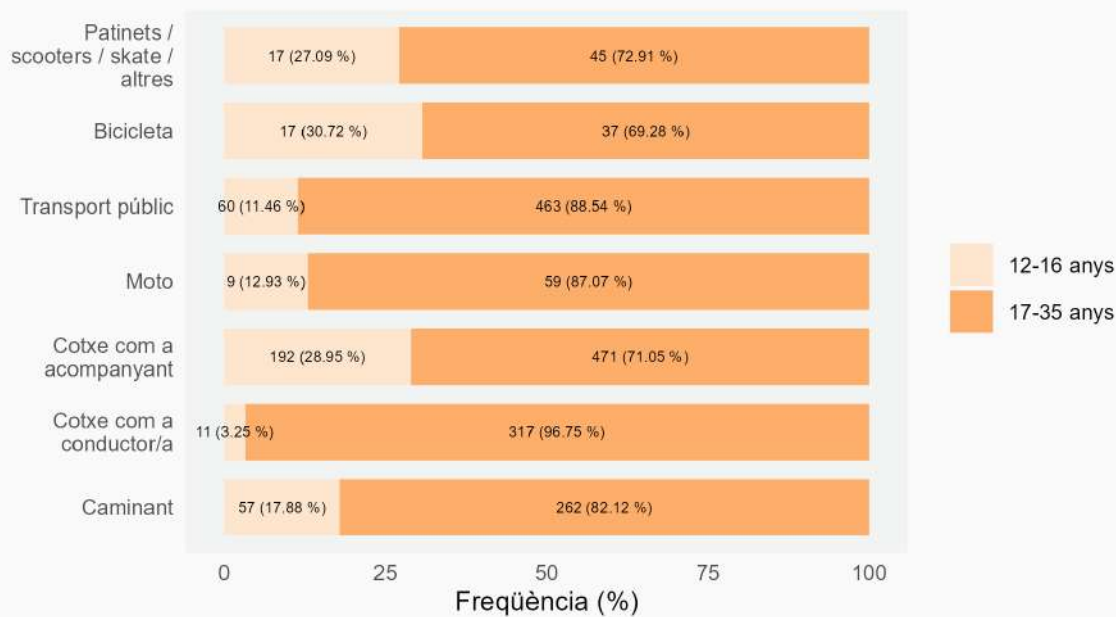

Indica els motius pels quals t'has de desplaçar fora de Granollers

Freqüència de participants en relació amb els motius pels que es desplacen fora de Granollers i el sexe

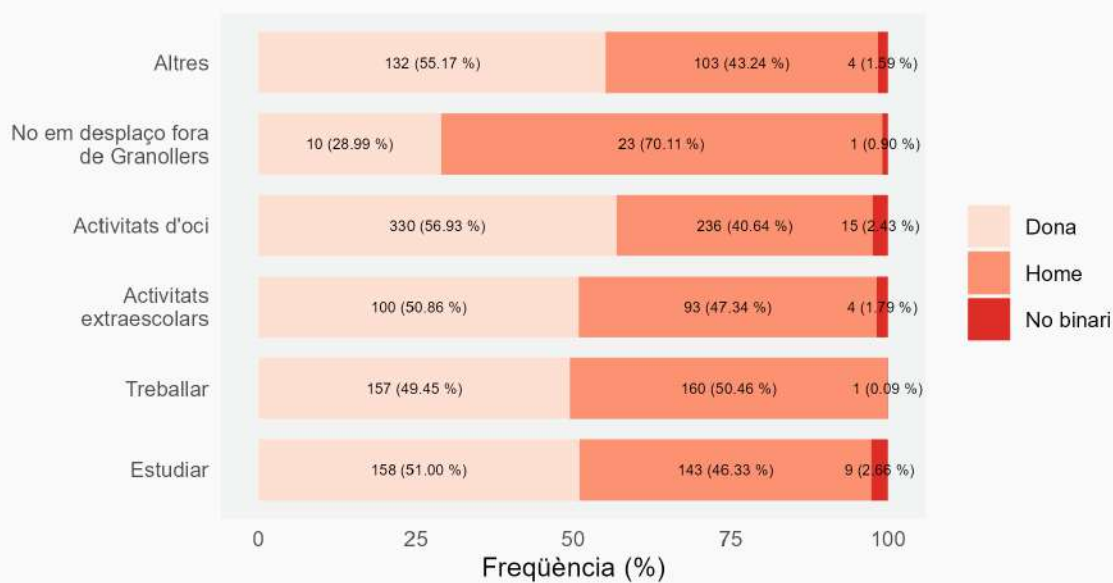

ENQUESTA «JOVE QUE VOLS? 2022/2023 ** DADES PER GÈNERE I EDAT

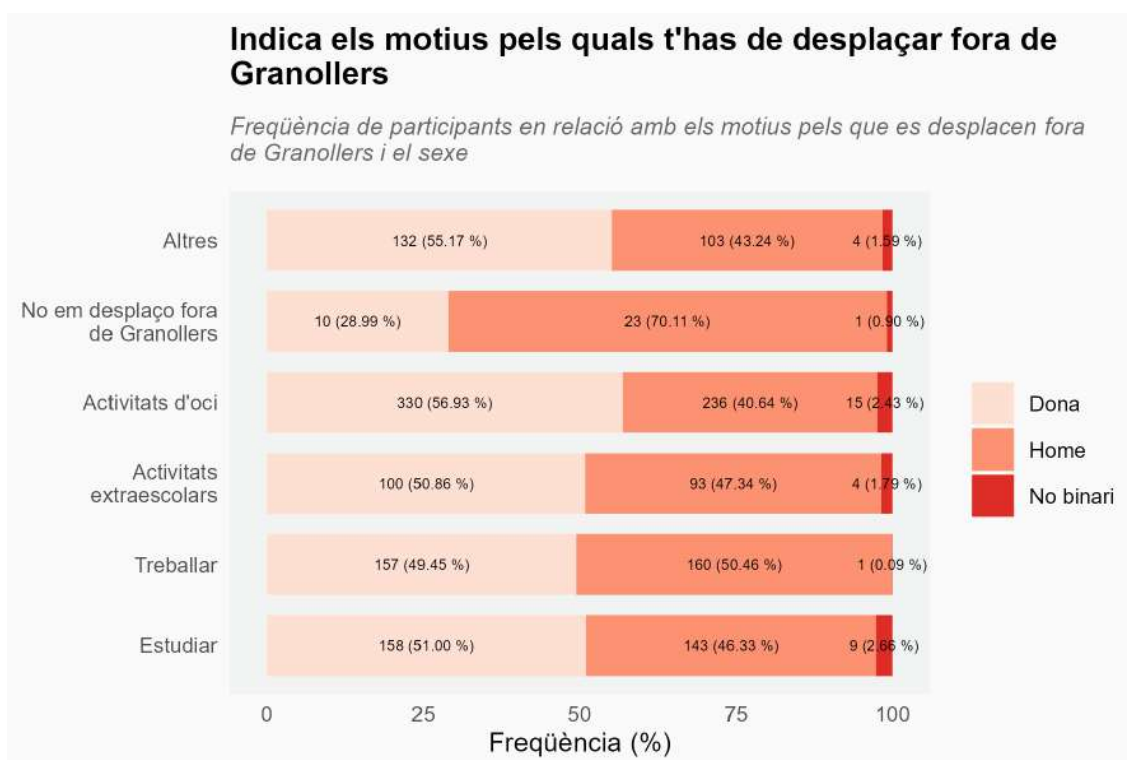
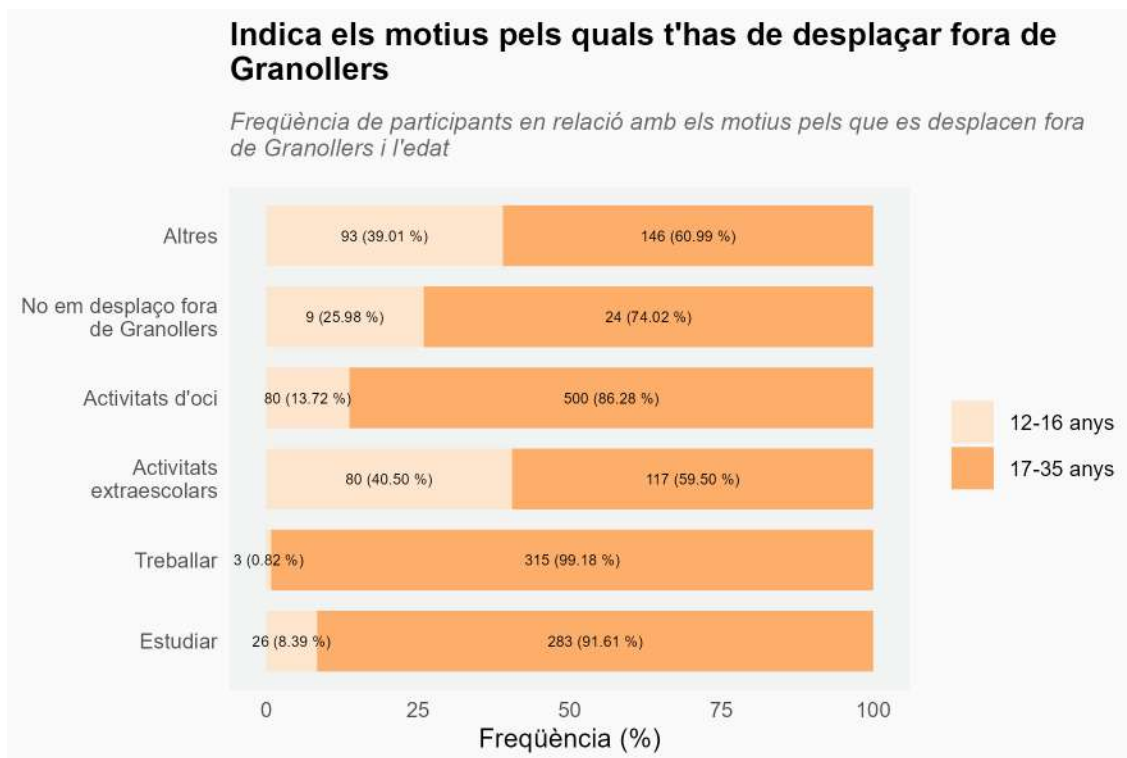

SALUT

Salut física

Freqüència de participants en relació amb la seva opinió envers la seva salut física i el sexe

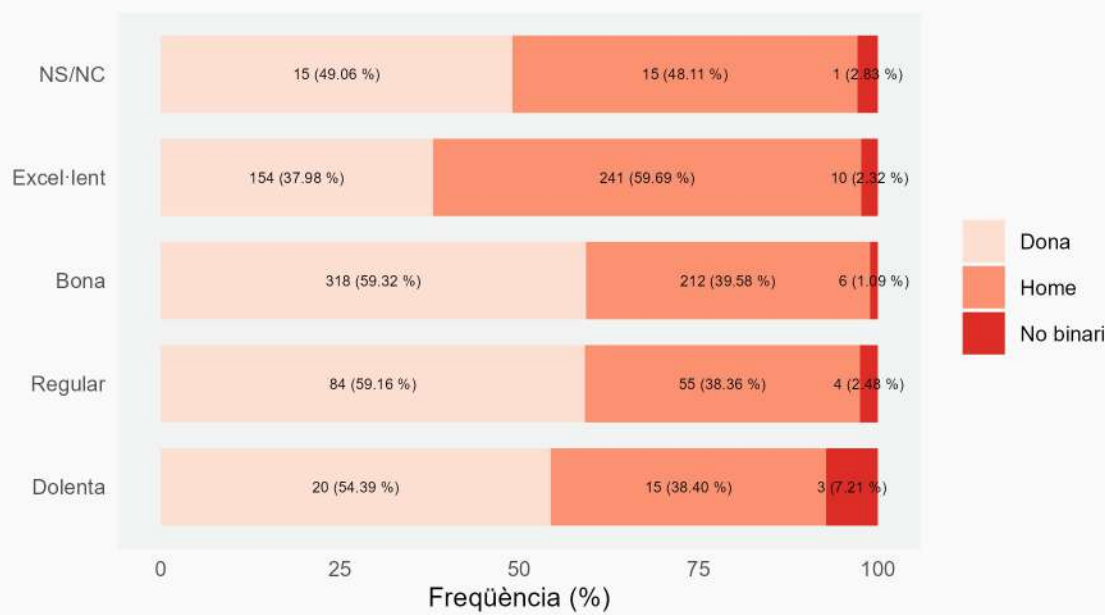

ENQUESTA «JOVE QUE VOLS? 2022/2023 ** DADES PER GÈNERE I EDAT

Salut física

Frequència de participants en relació amb la seva opinió envers la seva salut física i l'edat

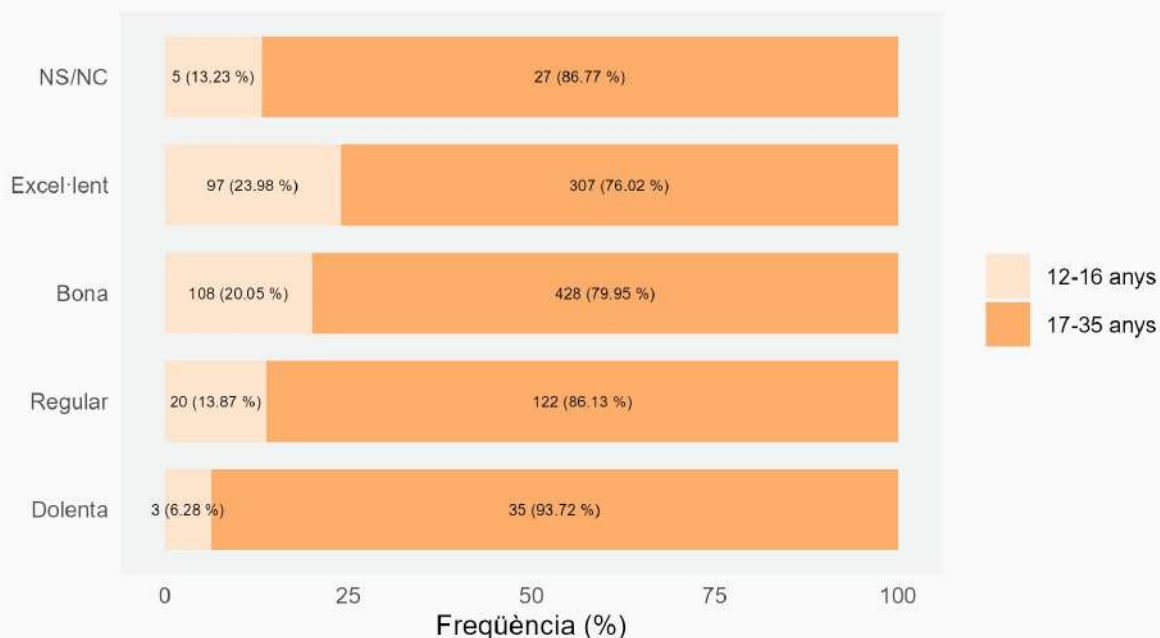

Salut mental

Frequència de participants en relació amb la seva opinió envers la seva salut mental i l'edat

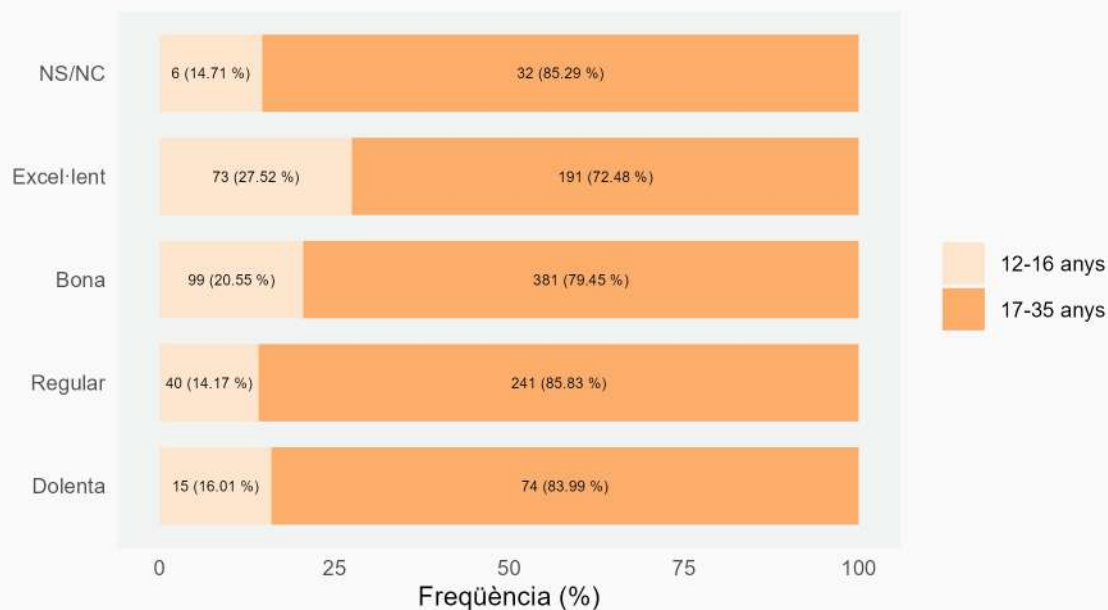

ENQUESTA «JOVE QUE VOLS? 2022/2023 ** DADES PER GÈNERE I EDAT

Salut mental

Freqüència de participants en relació amb la seva opinió envers la seva salut mental i el sexe

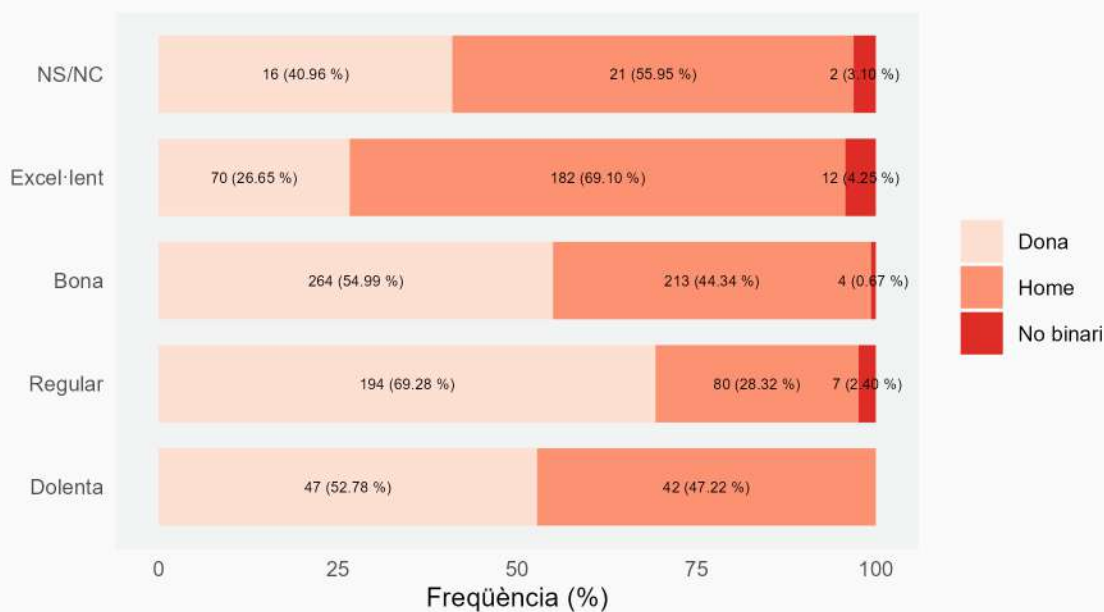

Salut sexual

Freqüència de participants en relació amb la seva opinió envers la seva salut sexual i l'edat

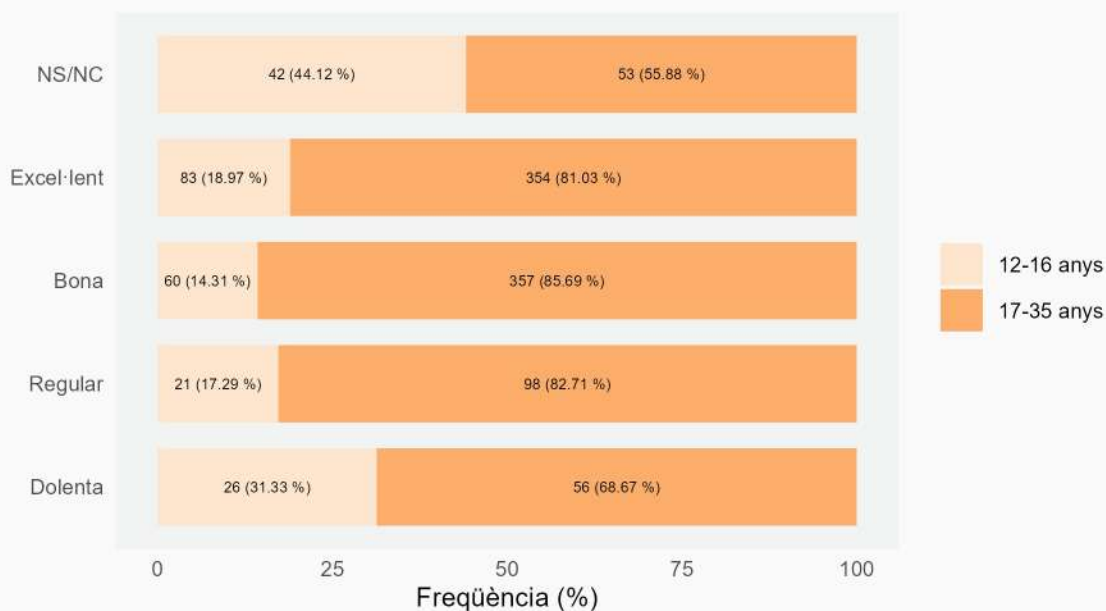

ENQUESTA «JOVE QUE VOLS? 2022/2023 ** DADES PER GÈNERE I EDAT

Salut sexual

Frequència de participants en relació amb la seva opinió envers la seva salut sexual i el sexe

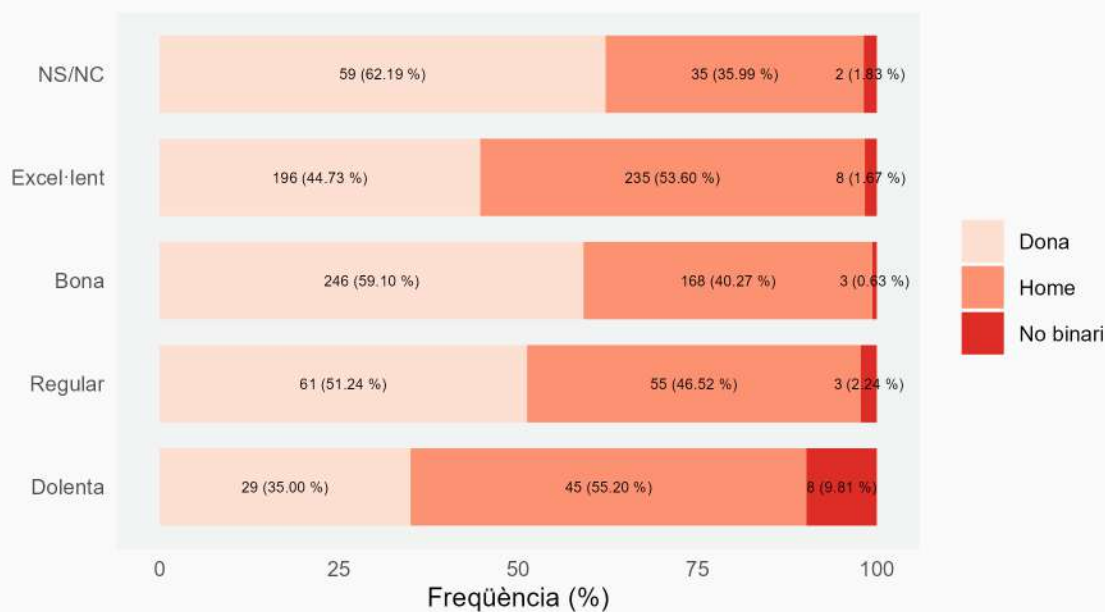

Alimentació saludable

Frequència de participants en relació amb la seva opinió envers la seva alimentació i l'edat

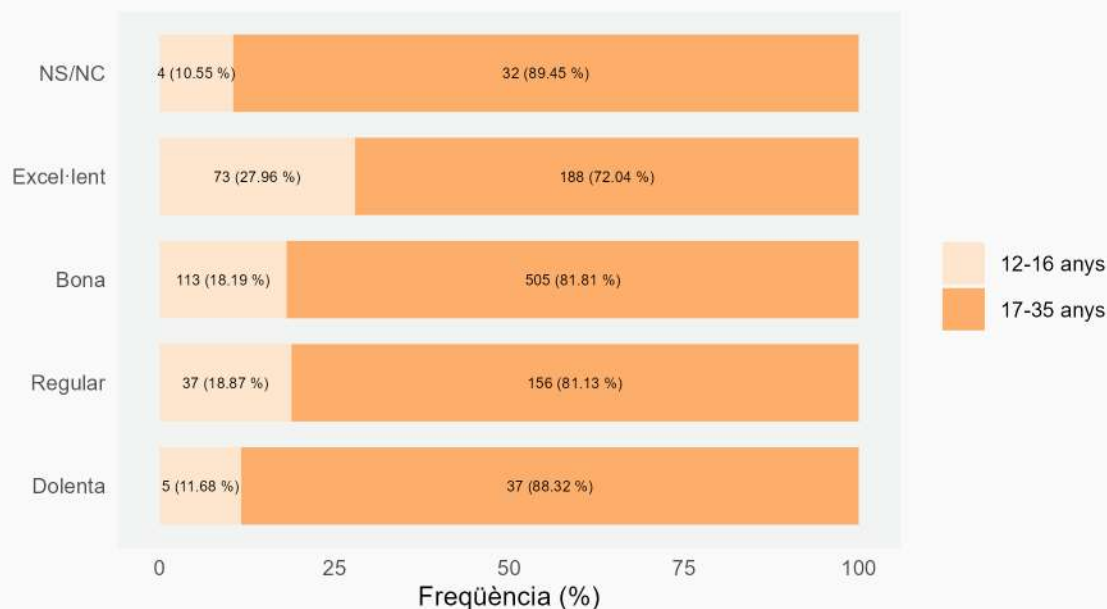

ENQUESTA «JOVE QUE VOLS? 2022/2023 ** DADES PER GÈNERE I EDAT

Alimentació saludable

Frequència de participants en relació amb la seva opinió envers la seva alimentació i el sexe

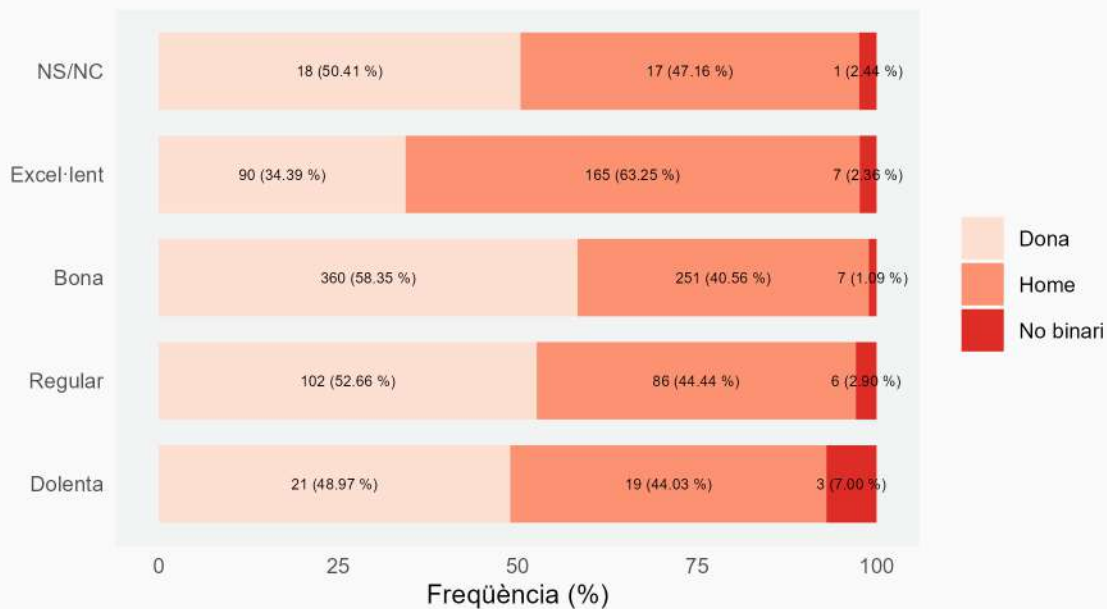

Activitat física

Frequència de participants en relació amb la seva opinió envers la seva activitat física i l'edat

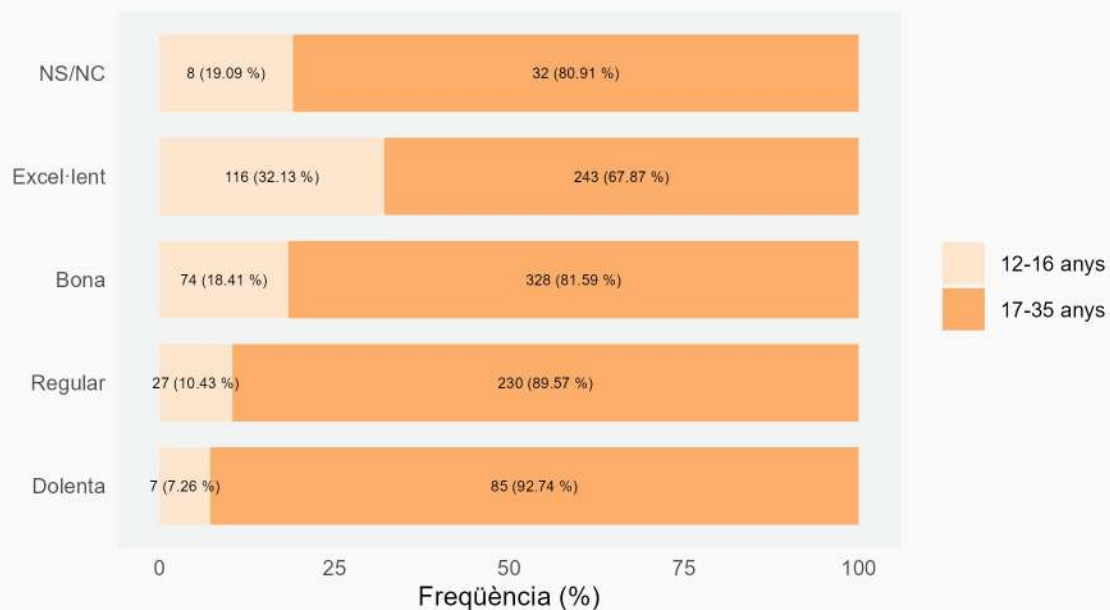

ENQUESTA «JOVE QUE VOLS? 2022/2023 ** DADES PER GÈNERE I EDAT

Activitat física

Freqüència de participants en relació amb la seva opinió envers la seva activitat física i el sexe

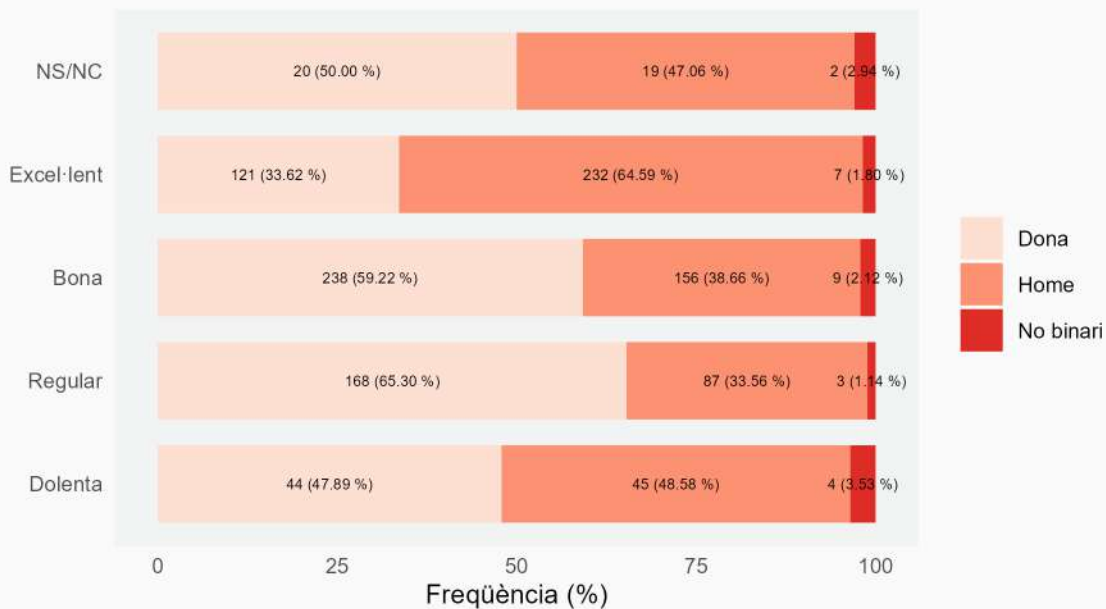

Son (dormir bé i el temps suficient)

Freqüència de participants en relació amb la seva opinió envers el seu descans i l'edat

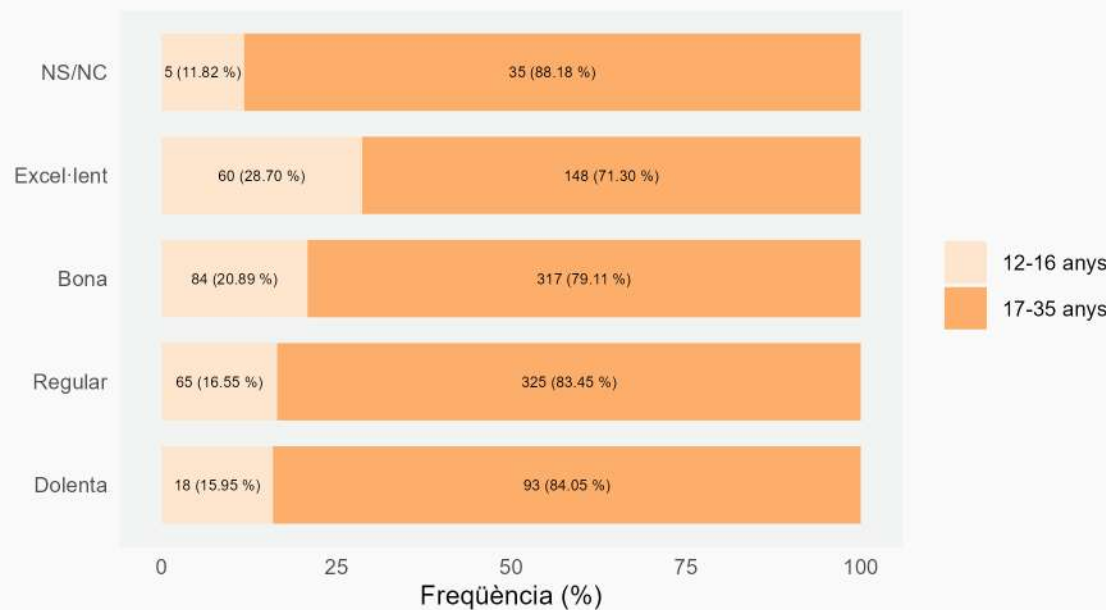

ENQUESTA «JOVE QUE VOLS? 2022/2023 ** DADES PER GÈNERE I EDAT

Son (dormir bé i el temps suficient)

Frequència de participants en relació amb la seva opinió envers el seu descans i el sexe

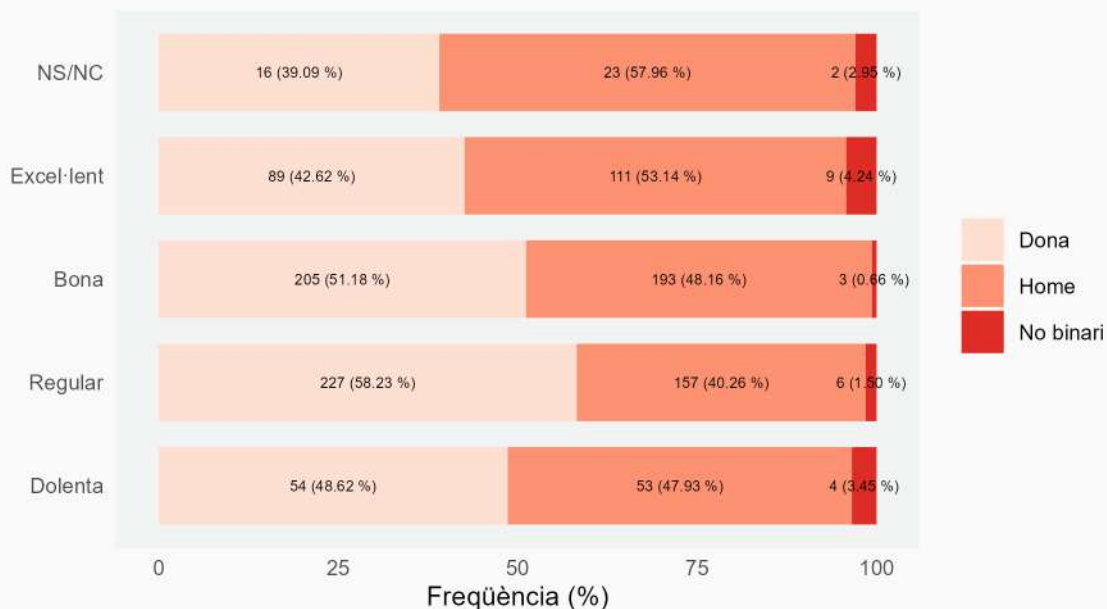

Higiene corporal i bucal

Frequència de participants en relació amb la seva opinió envers la seva higiene personal i l'edat

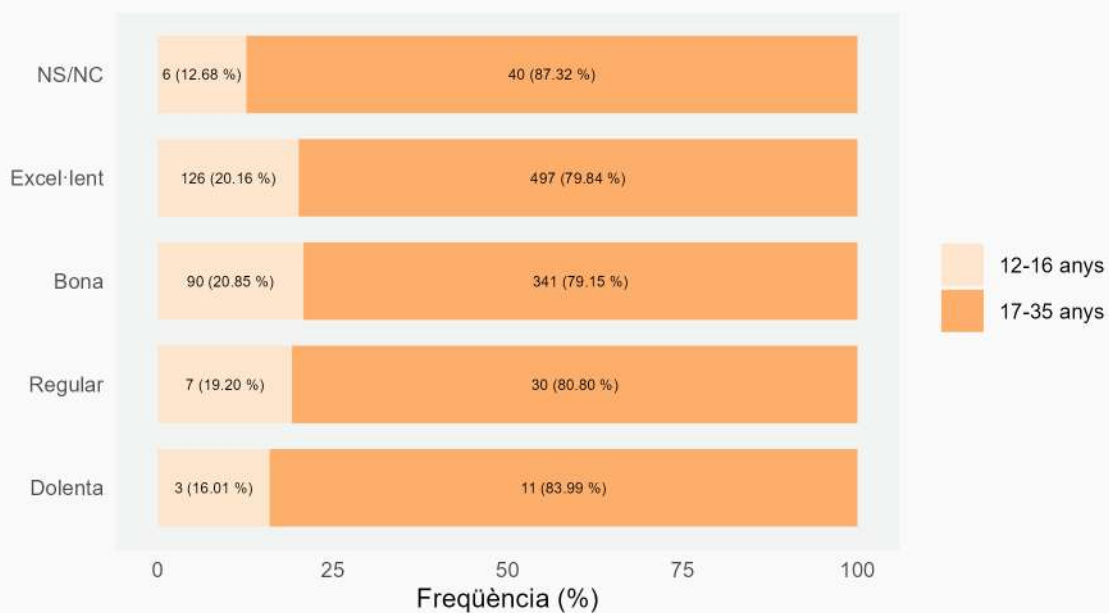

ENQUESTA «JOVE QUE VOLS? 2022/2023 ** DADES PER GÈNERE I EDAT

Higiene corporal i bucal

Freqüència de participants en relació amb la seva opinió envers la seva higiene personal i el sexe

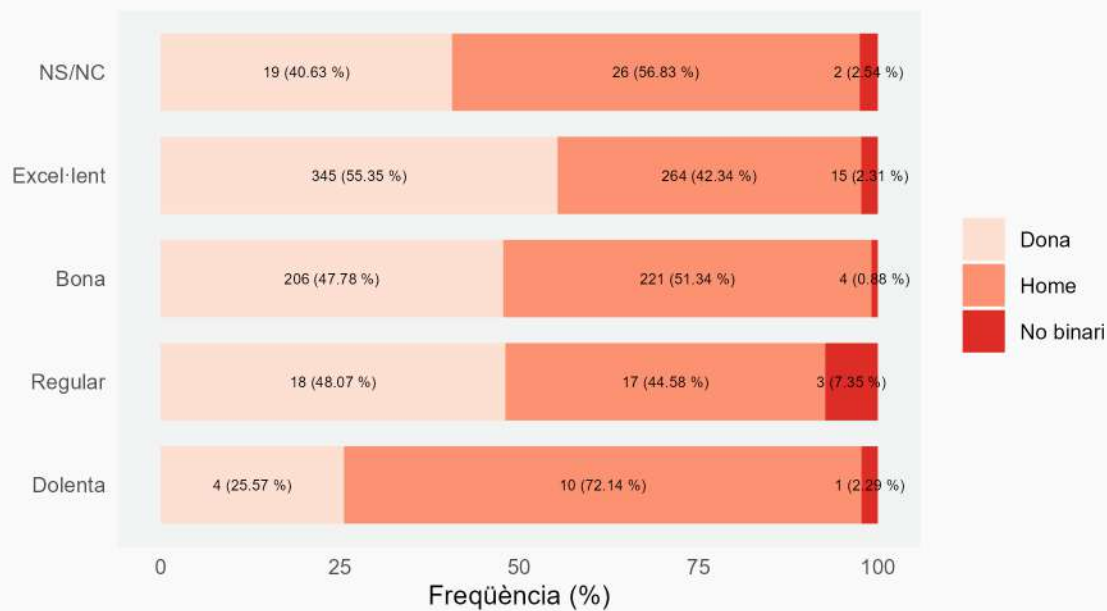

Estàs content/a amb el teu cos?

Freqüència de participants en relació amb si estan contents amb el seu cos i l'edat

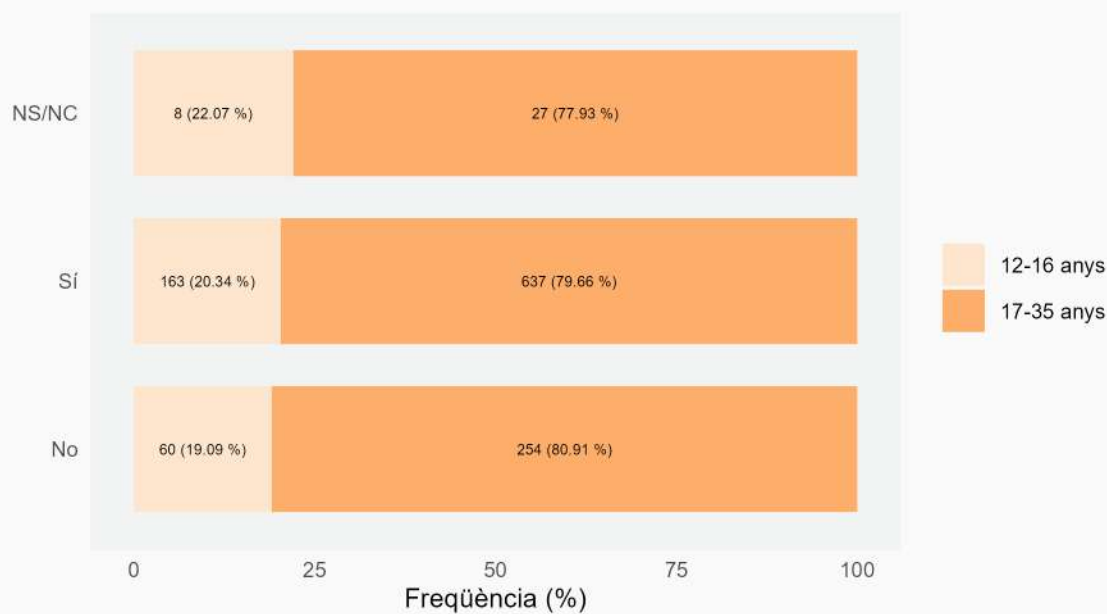

ENQUESTA «JOVE QUE VOLS? 2022/2023 ** DADES PER GÈNERE I EDAT

Estàs content/a amb el teu cos?

Freqüència de participants en relació amb si estan contents amb el seu cos i el sexe

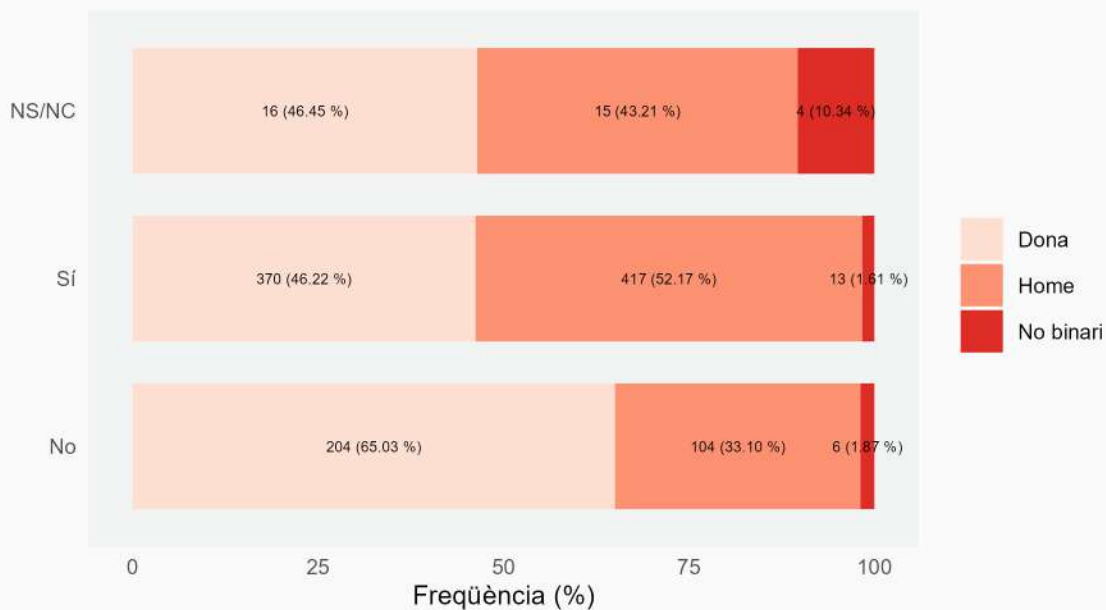

Has fet alguna vegada dieta per aprimar-te?

Freqüència de participants en relació amb si alguna vegada han fet dieta per aprimar-se i l'edat

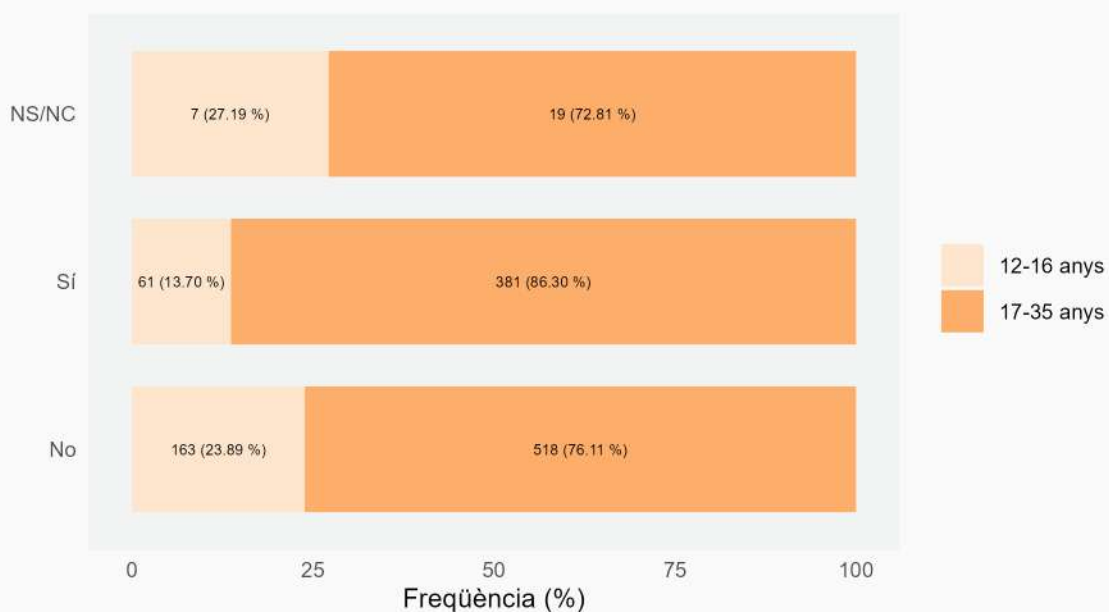

ENQUESTA «JOVE QUE VOLS? 2022/2023 ** DADES PER GÈNERE I EDAT

Has fet alguna vegada dieta per aprimar-te?

Freqüència de participants en relació amb si alguna vegada han fet dieta per aprimar-se i el sexe

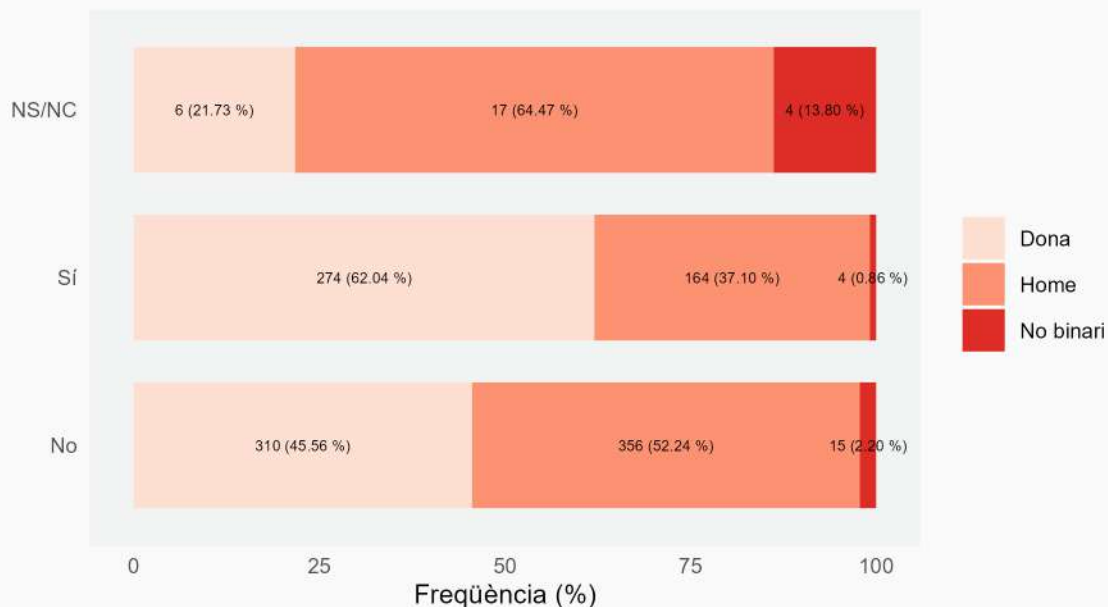

Si tens relacions sexuals, has tingut alguna pràctica de risc l'últim any?

Freqüència de participants en relació amb si han tingut pràctiques sexuals de risc l'últim any i l'edat

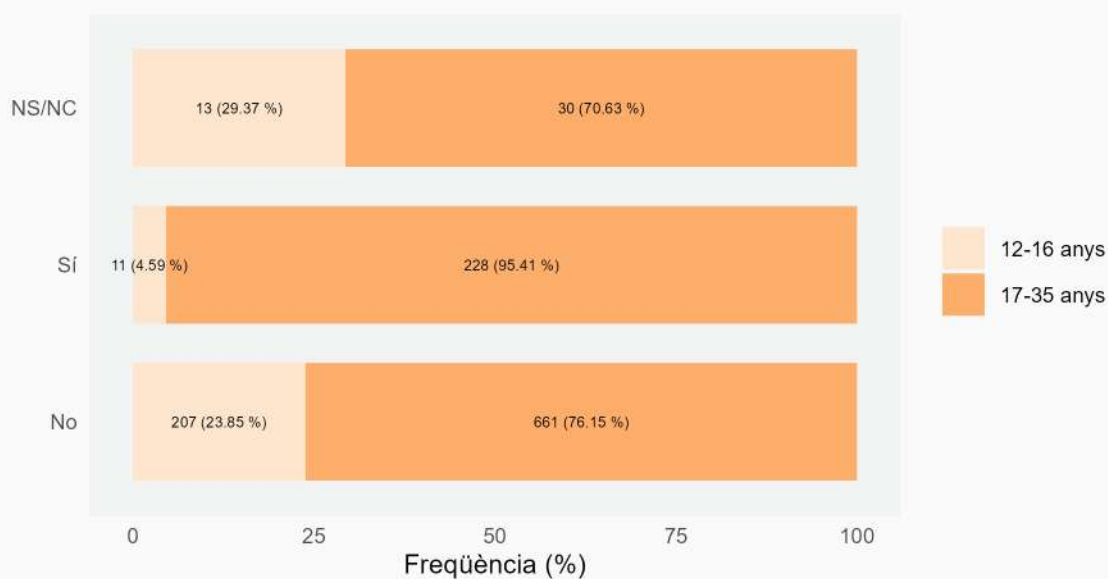

ENQUESTA «JOVE QUE VOLS? 2022/2023 ** DADES PER GÈNERE I EDAT

Si tens relacions sexuals, has tingut alguna pràctica de risc l'últim any?

Freqüència de participants en relació amb si han tingut pràctiques sexuals de risc l'últim any i el sexe

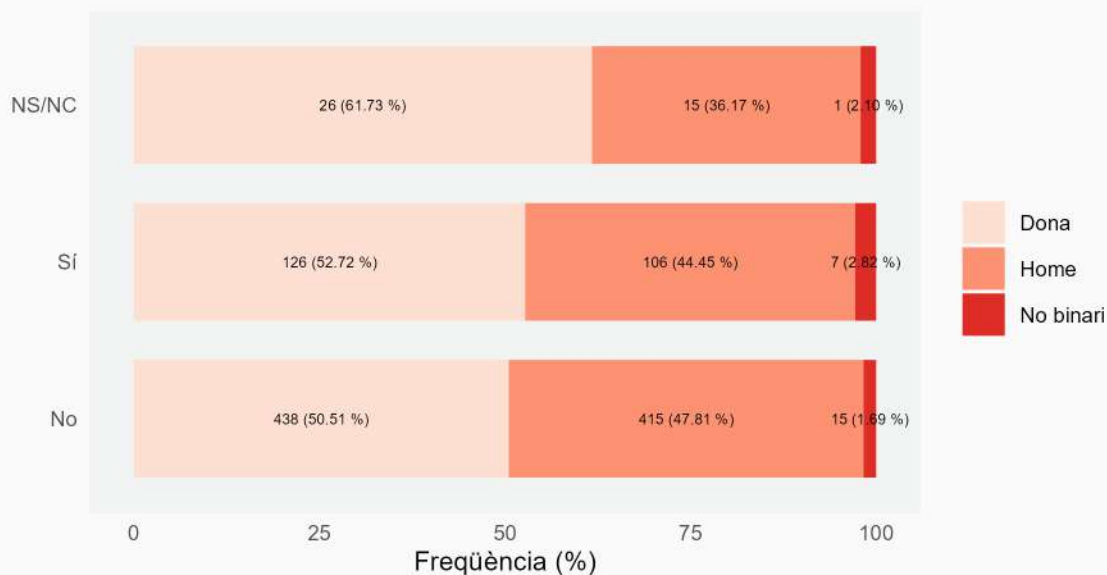

Valora del 0 al 10 el teu estat d'ànim a l'actualitat

Freqüència de participants en relació amb el seu estat d'ànim a l'actualitat i l'edat

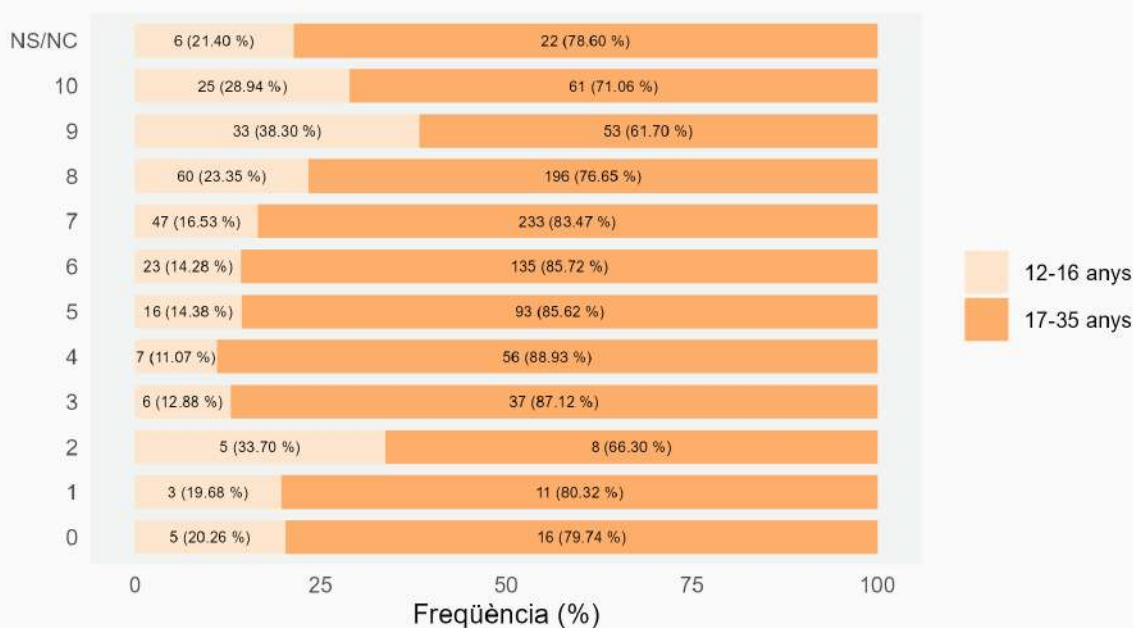

ENQUESTA «JOVE QUE VOLS? 2022/2023 ** DADES PER GÈNERE I EDAT

Valora del 0 al 10 el teu estat d'ànim a l'actualitat

Freqüència de participants en relació amb el seu estat d'ànim a l'actualitat i el sexe

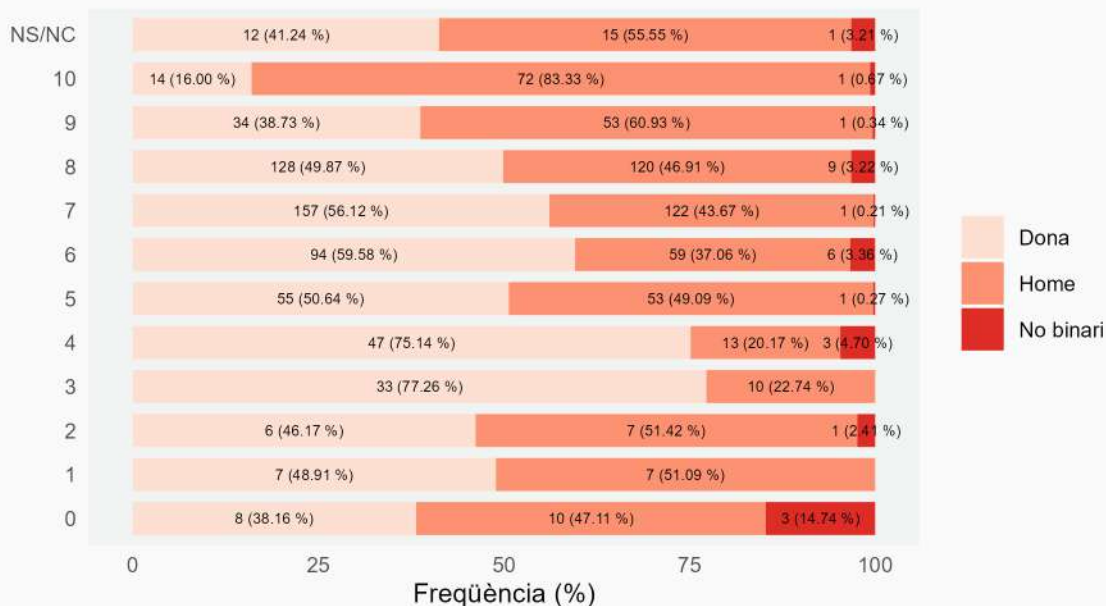

Fumes tabac?

Freqüència de participants en relació amb si fumen tabac i l'edat

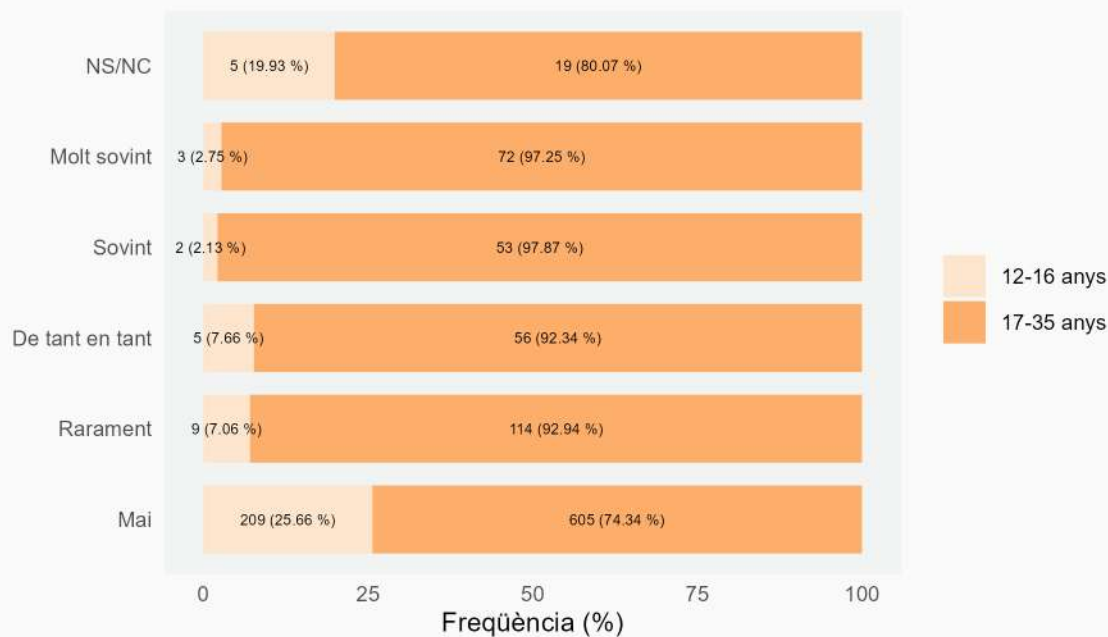

ENQUESTA «JOVE QUE VOLS? 2022/2023 ** DADES PER GÈNERE I EDAT

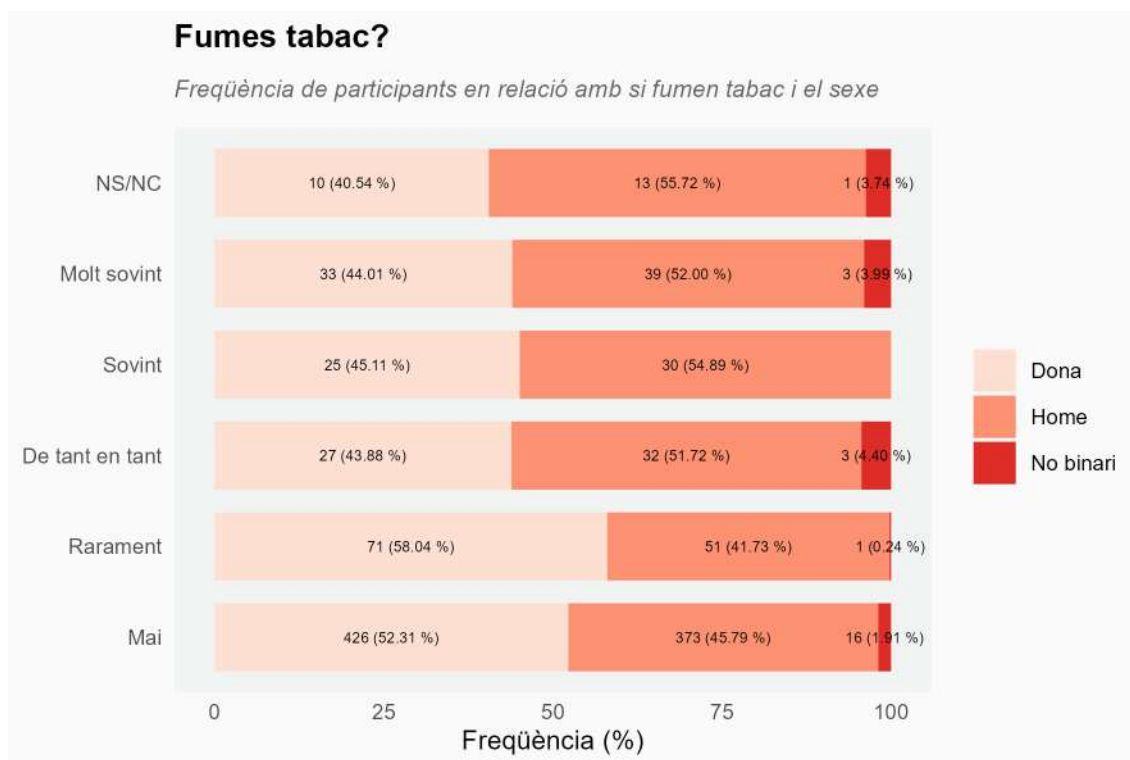
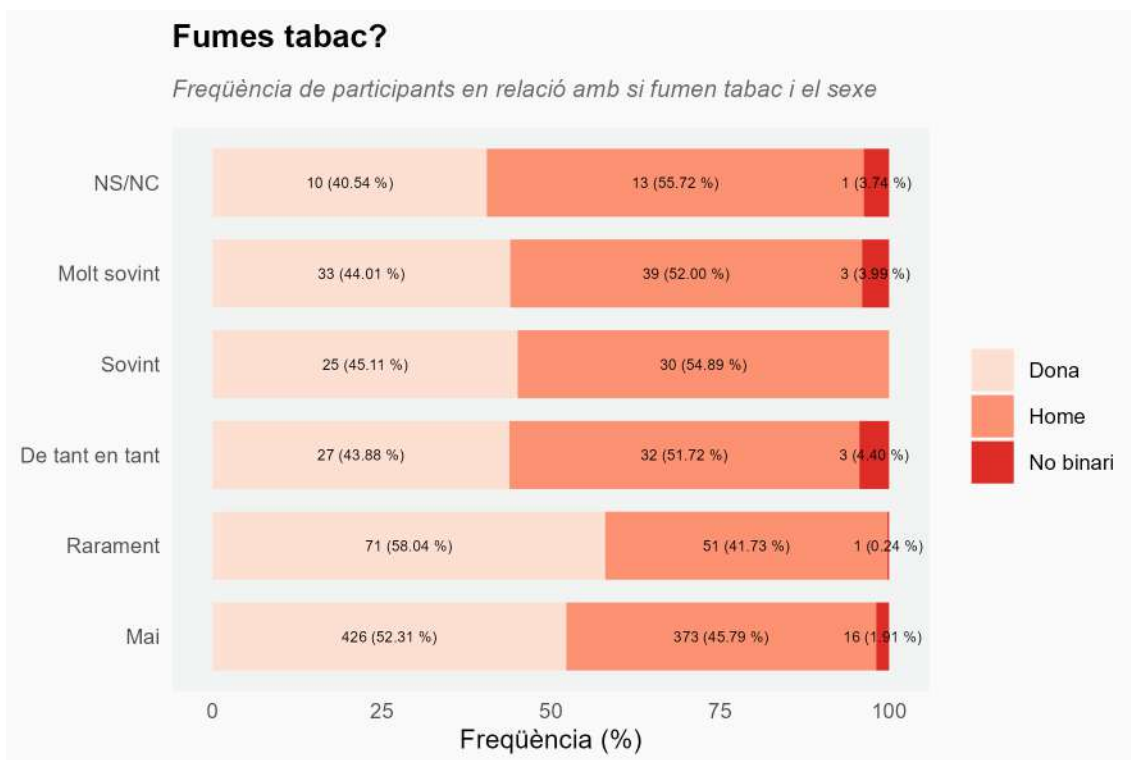

ENQUESTA «JOVE QUE VOLS? 2022/2023 ** DADES PER GÈNERE I EDAT

Fumes porros (marihuana, maria, petards, xocolata, costo, haixix)?

Frequència de participants en relació amb si fumen cànnabis i el sexe

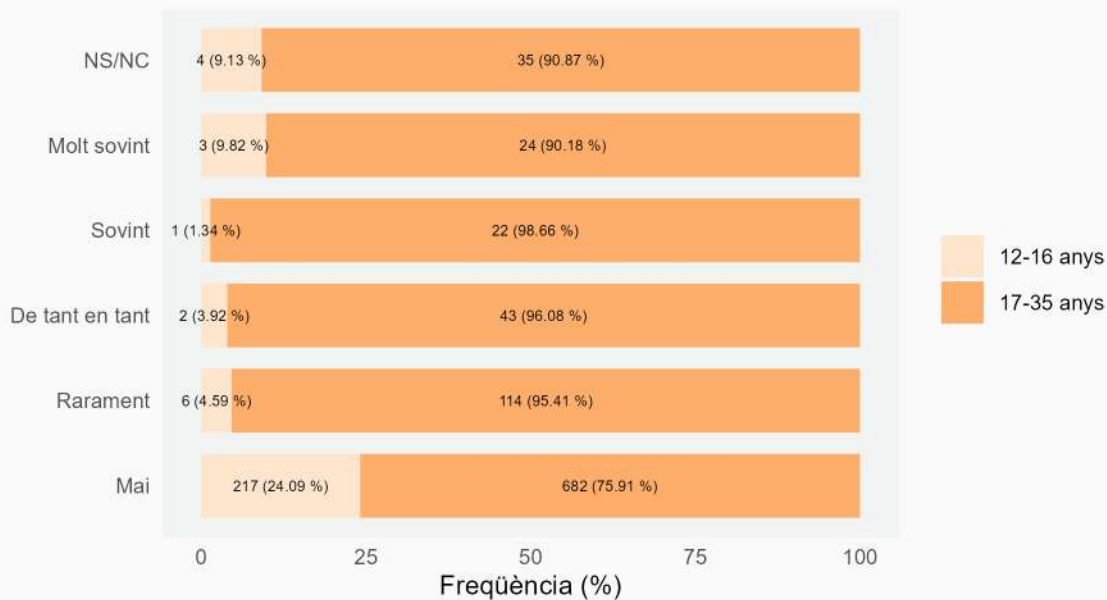

Fumes porros (marihuana, maria, petards, xocolata, costo, haixix)?

Frequència de participants en relació amb si fumen cànnabis i el sexe

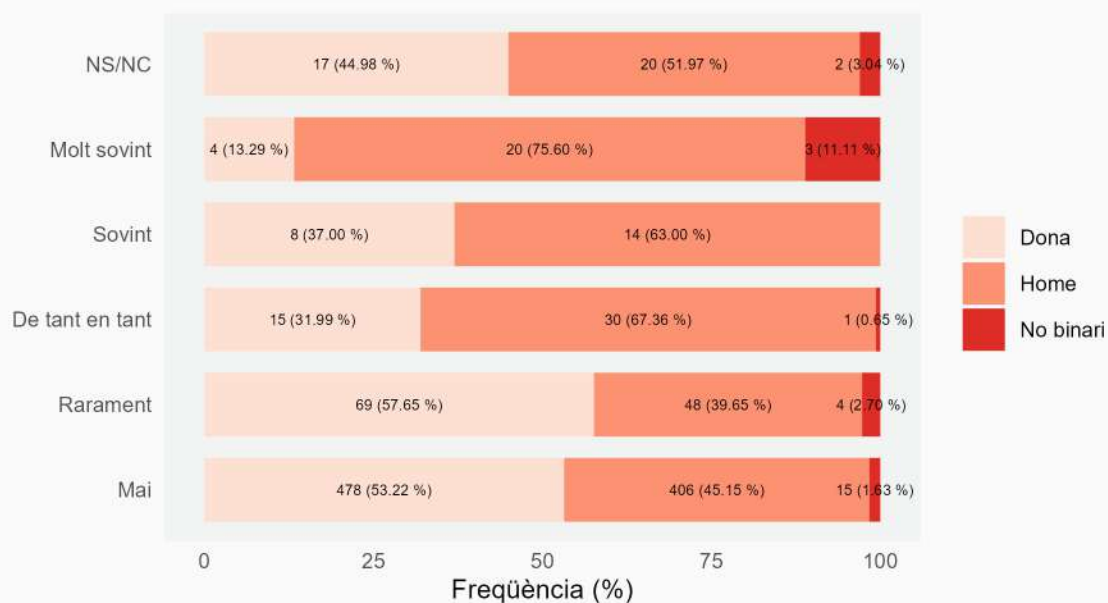

ENQUESTA «JOVE QUE VOLS? 2022/2023 ** DADES PER GÈNERE I EDAT

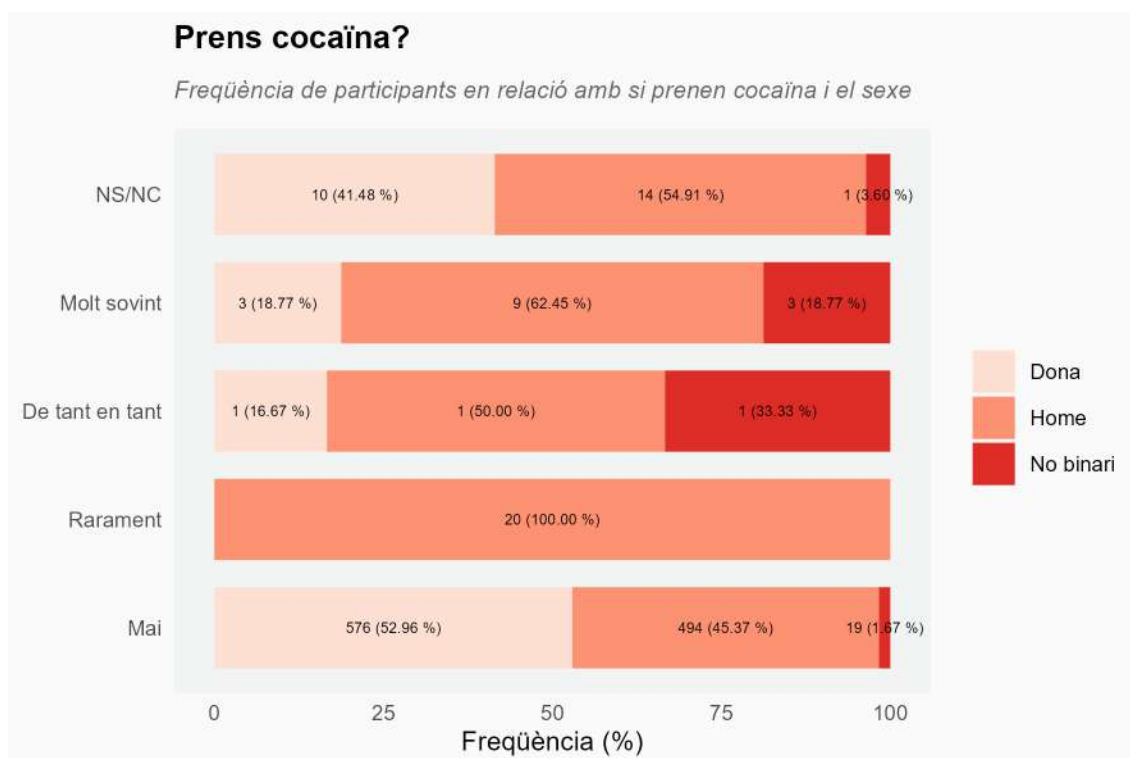
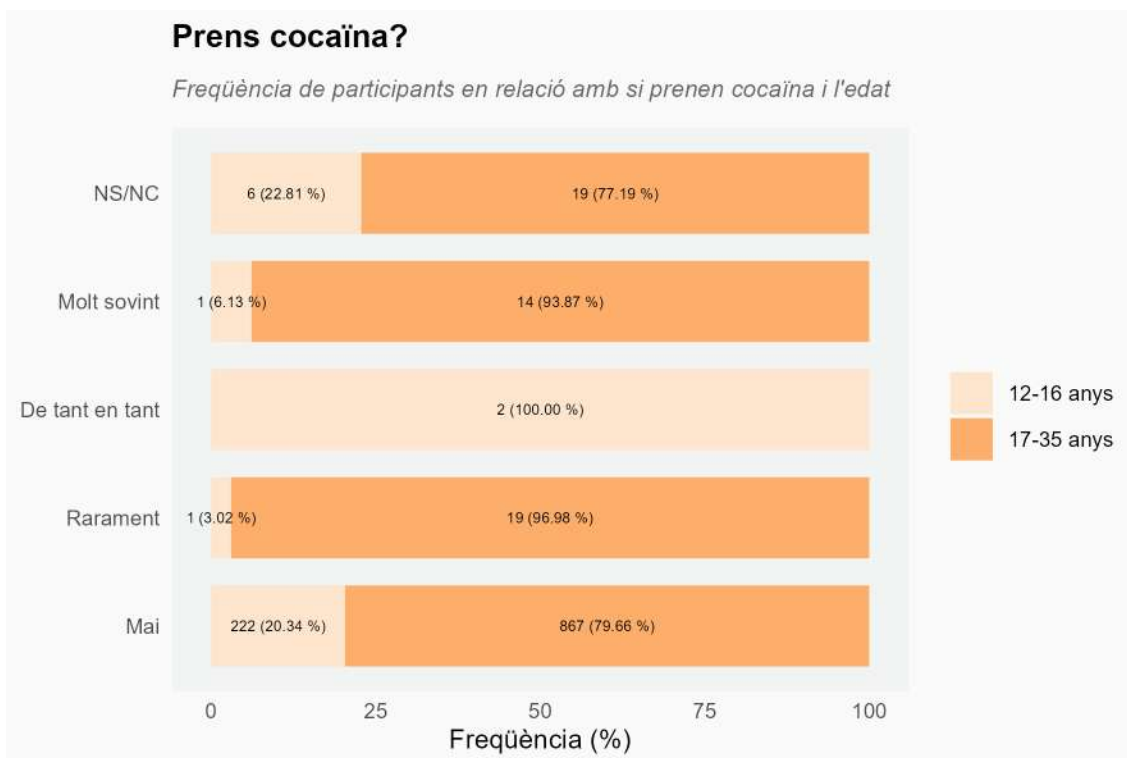

ENQUESTA «JOVE QUE VOLS? 2022/2023 ** DADES PER GÈNERE I EDAT

Prens altres drogues?

Frequència de participants en relació amb si prenen altres drogues i l'edat

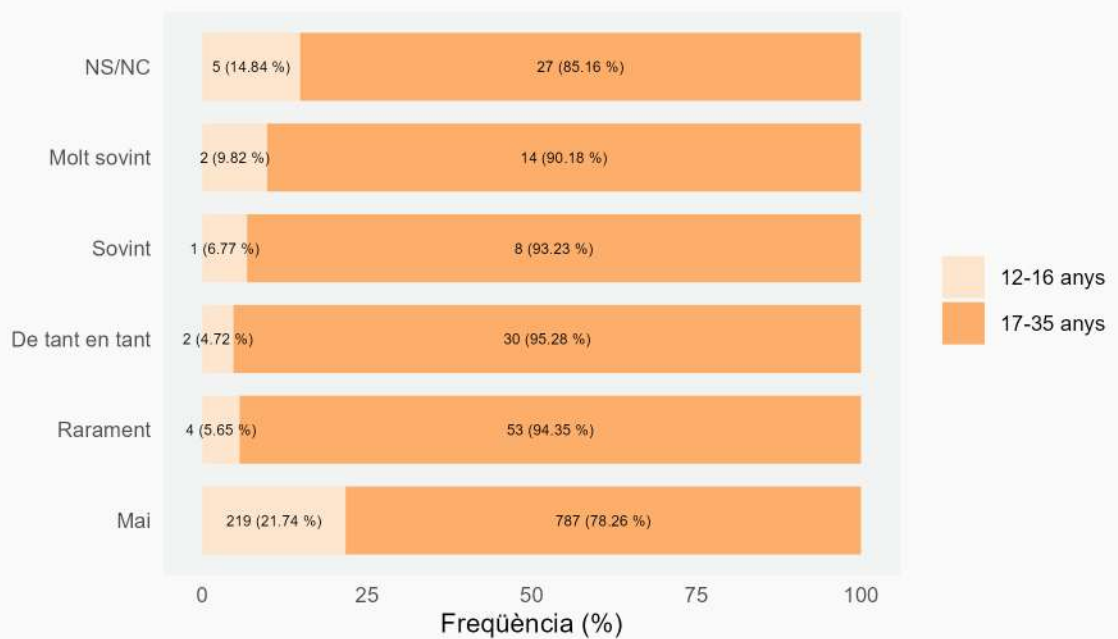

Prens altres drogues?

Frequència de participants en relació amb si prenen altres drogues i el sexe

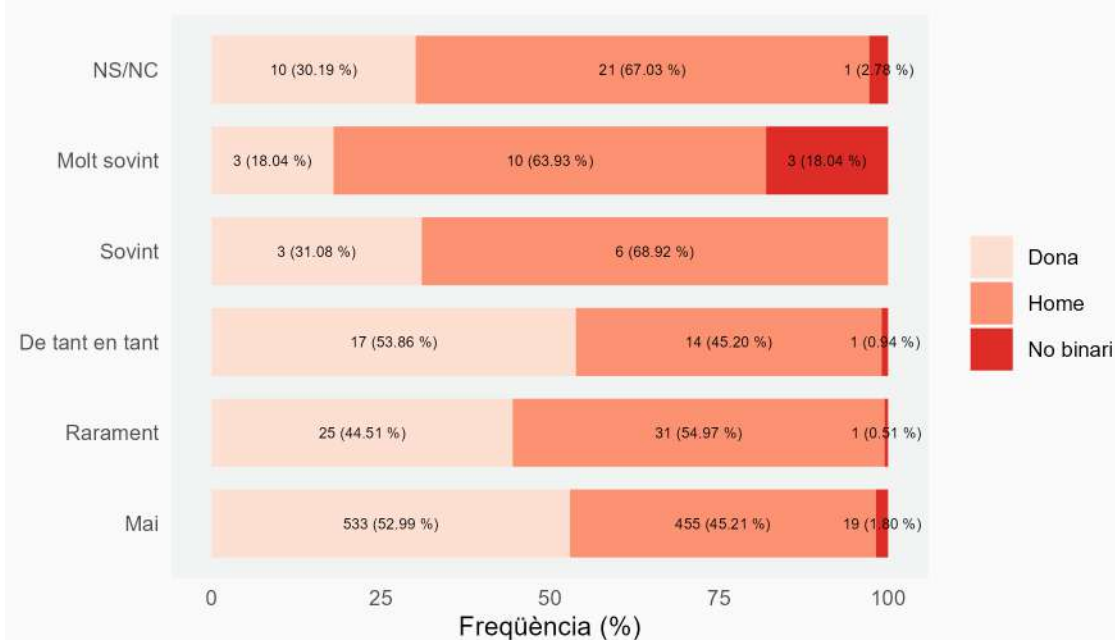

ENQUESTA «JOVE QUE VOLS? 2022/2023 ** DADES PER GÈNERE I EDAT

Amb quina freqüència prens 5 o més begudes alcohòliques en una sola ocasió de consum?

Freqüència de participants en relació a la ingesta de begudes alcohòliques i el sexe

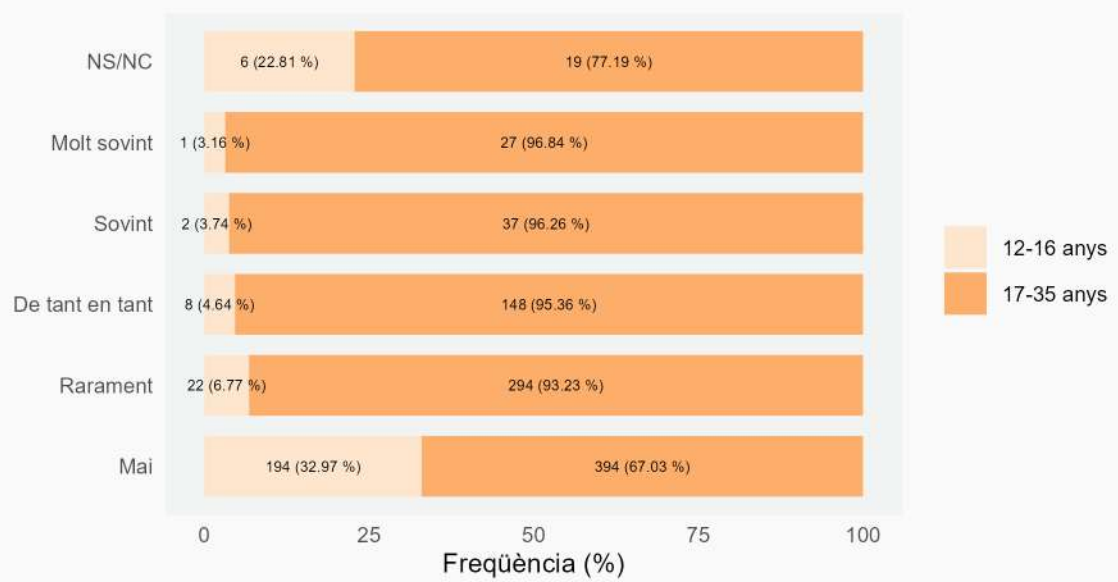

Amb quina freqüència prens 5 o més begudes alcohòliques en una sola ocasió de consum?

Freqüència de participants en relació a la ingesta de begudes alcohòliques i el sexe

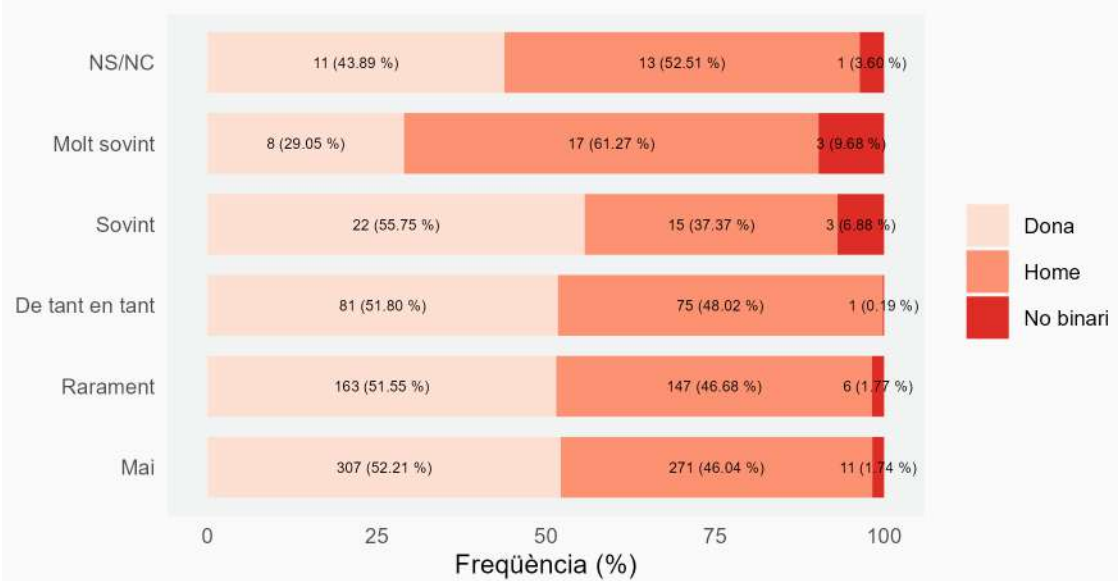

ENQUESTA «JOVE QUE VOLS? 2022/2023 ** DADES PER GÈNERE I EDAT

Has conduït havent begut o has anat en cotxe si el conductor ha begut o consumit altres drogues?

Freqüència de participants en relació a si han conduït havent begut o si el conductor havia conduït sota els efectes de drogues i l'edat

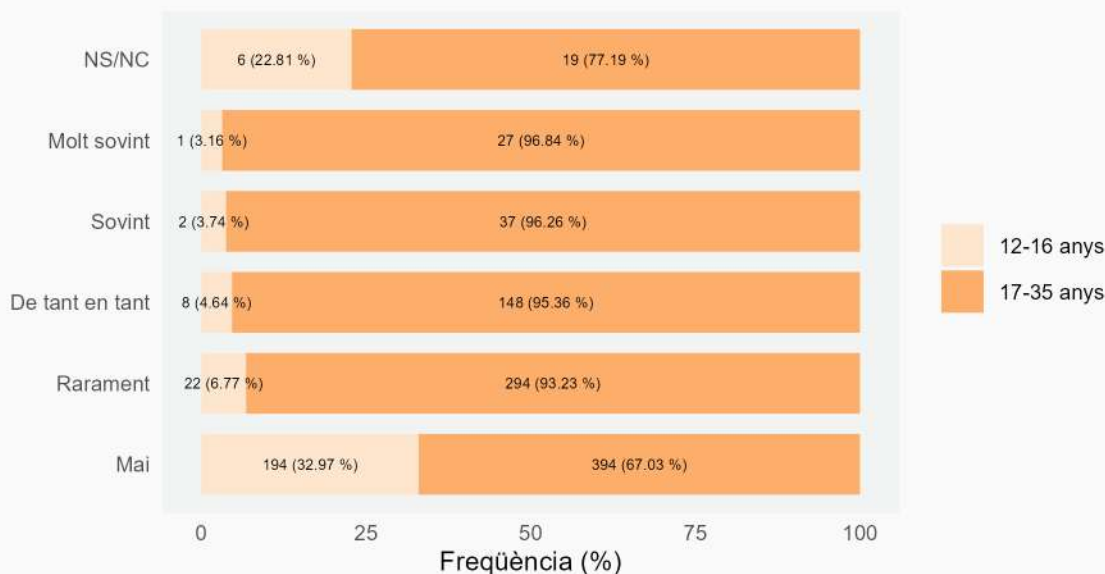

Has conduït havent begut o has anat en cotxe si el conductor ha begut o consumit altres drogues?

Freqüència de participants en relació a si han conduït havent begut o si el conductor havia conduït sota els efectes de drogues i el sexe

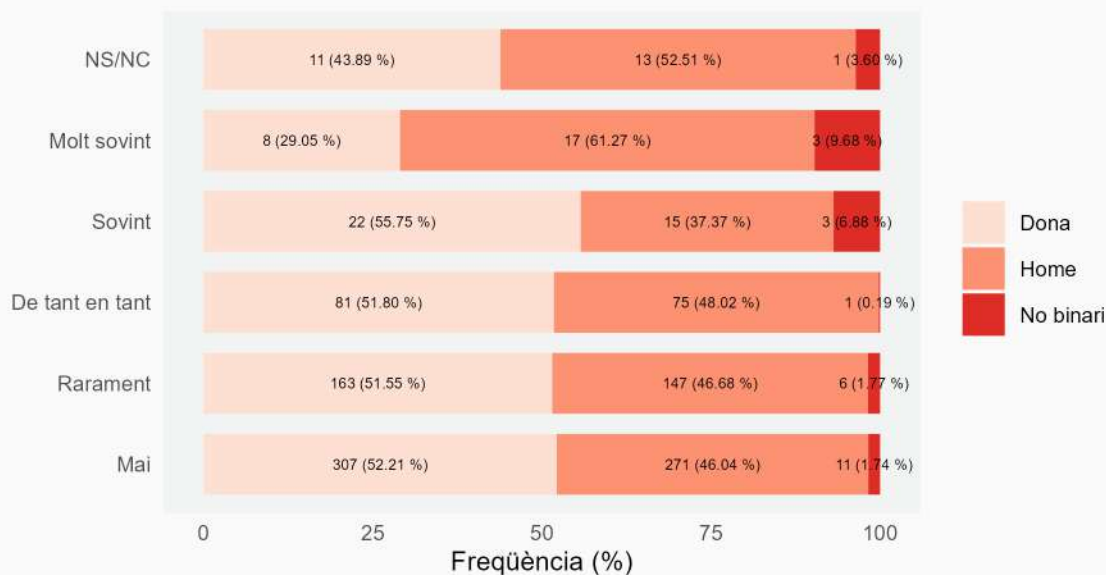

ENQUESTA «JOVE QUE VOLS? 2022/2023 ** DADES PER GÈNERE I EDAT

Has conduït havent begut o has anat en cotxe si el conductor ha begut o consumit altres drogues?

Freqüència de participants en relació a si han conduït havent begut o si el conductor havia conduït sota els efectes de drogues i el sexe

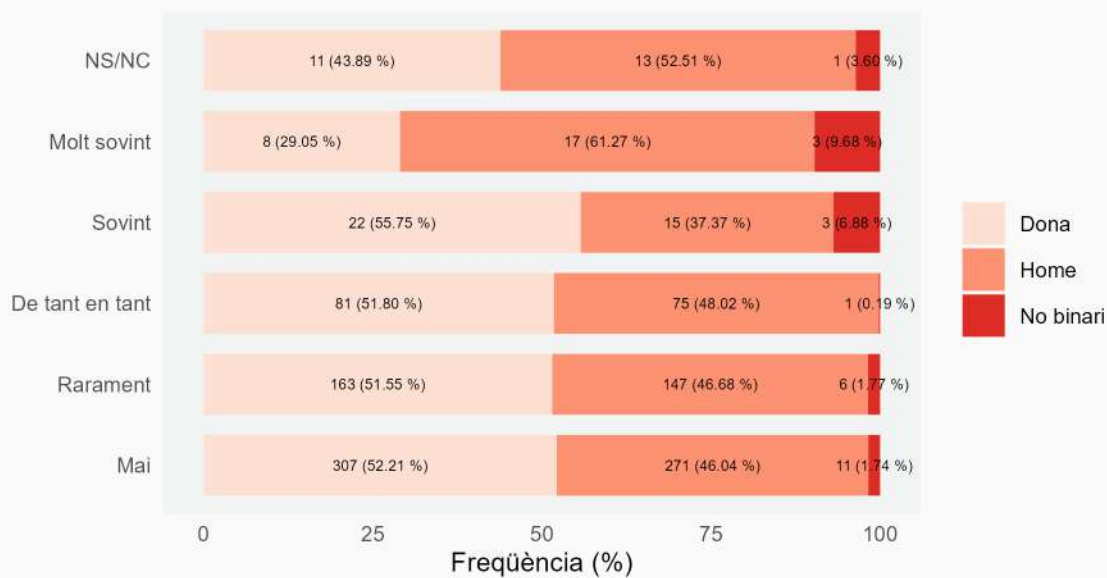

PANTALLES

Respecte les pantalles, quins són els principals usos que en fas?

Freqüència de participants en relació amb els motius pels que utilitzen les pantalles i l'edat

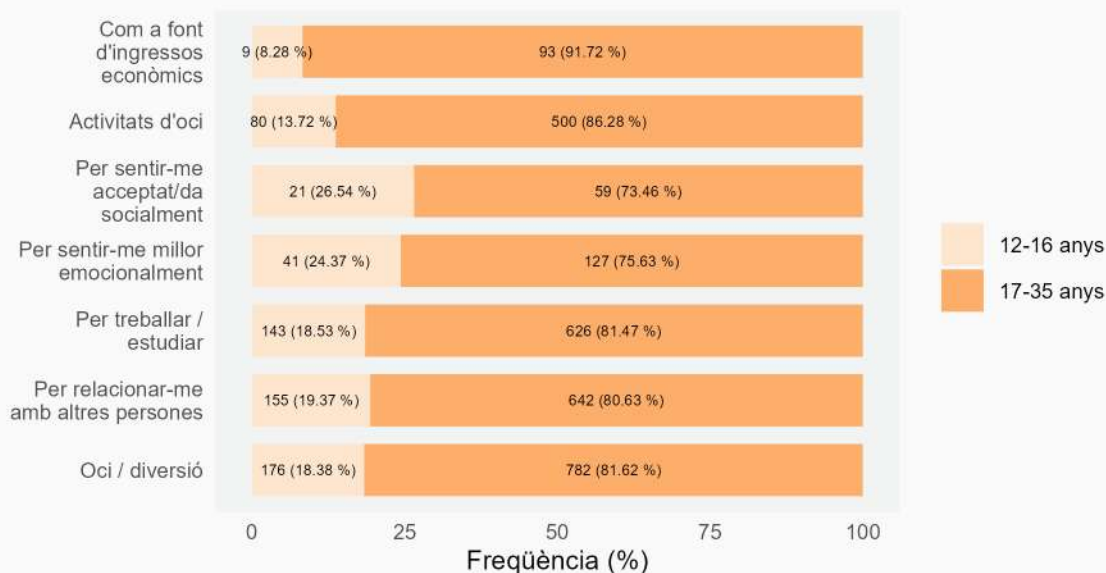

ENQUESTA «JOVE QUE VOLS? 2022/2023 ** DADES PER GÈNERE I EDAT

Et costa controlar el temps que dediques a les pantalles?

Frequència de participants en relació a si els hi costat controlar el temps que dediquen a les pantalles i el sexe

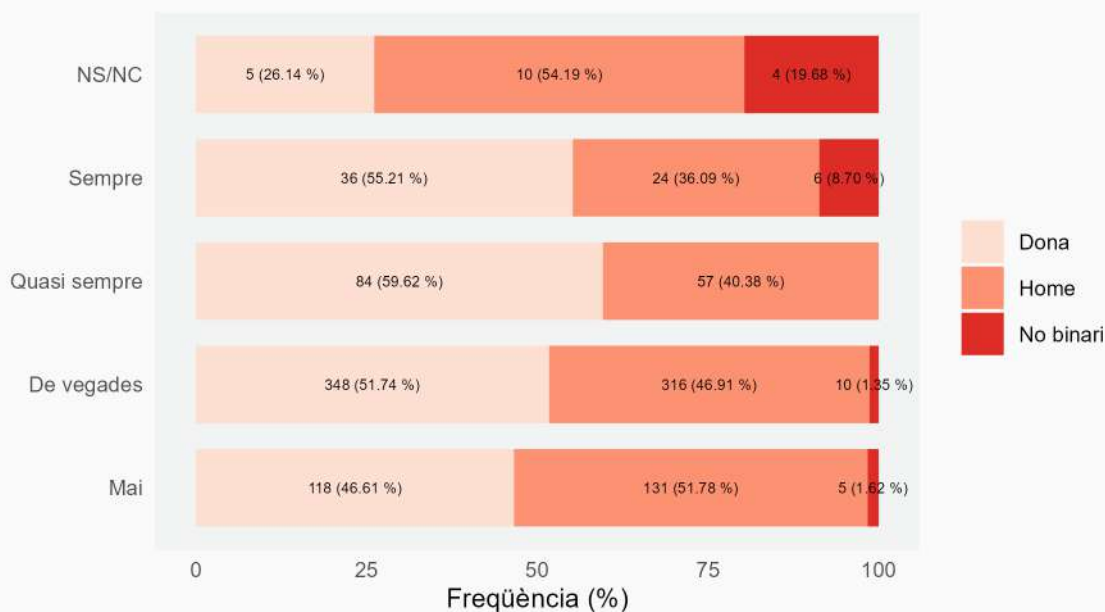

Quantes hores al dia utilitzes les pantalles?

Frequència de participants en relació a quantes hores al dia utilitzen les pantalles i l'edat

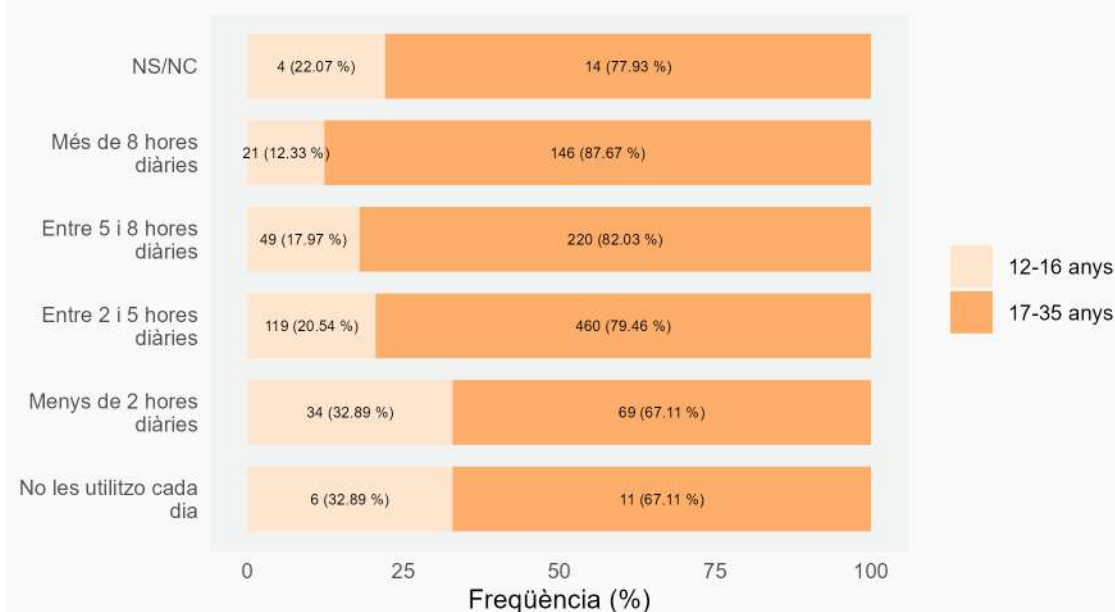

ENQUESTA «JOVE QUE VOLS? 2022/2023 ** DADES PER GÈNERE I EDAT

Quantes hores al dia utilitzes les pantalles?

Frequència de participants en relació a quantes hores al dia utilitzen les pantalles i el sexe

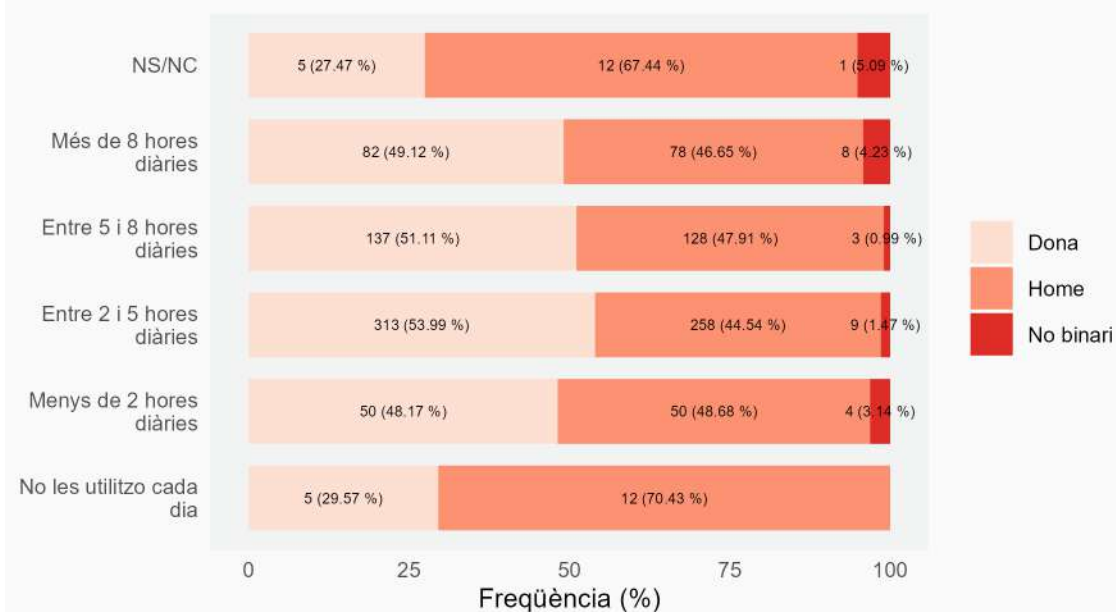

Has deixat de banda altres activitats (amics, estudis, feina, extraescolars, etc.) per poder estar més estona amb les pantalles?

Frequència de participants en relació a si han deixat de banda altres activitats per passar més temps amb les pantalles i l'edat

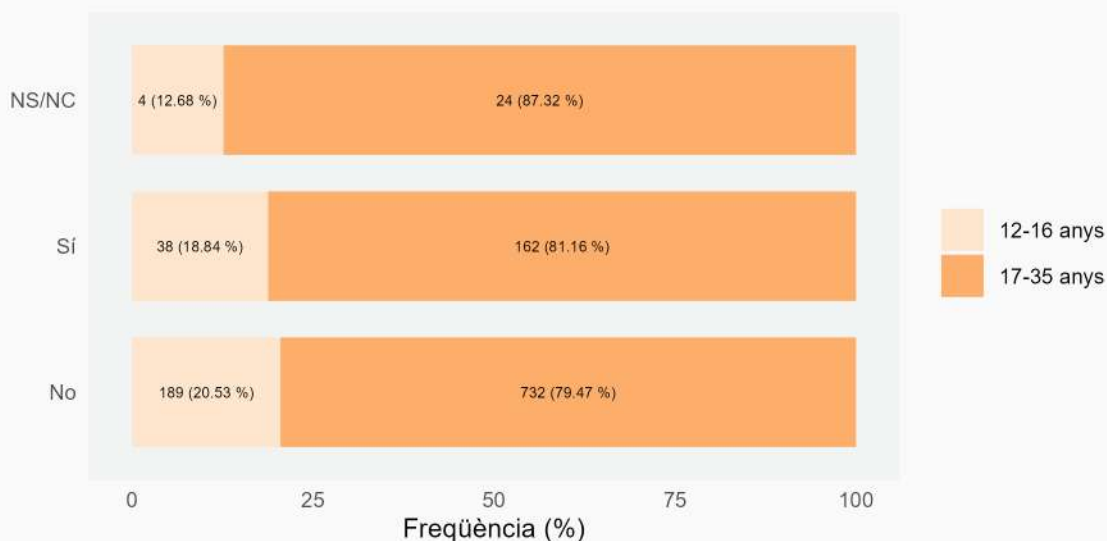

ENQUESTA «JOVE QUE VOLS? 2022/2023 ** DADES PER GÈNERE I EDAT

Has deixat de banda altres activitats (amics, estudis, feina, extraescolars, etc.) per poder estar més estona amb les pantalles?

Frequència de participants en relació a si han deixat de banda altres activitats per passar més temps amb les pantalles i el sexe

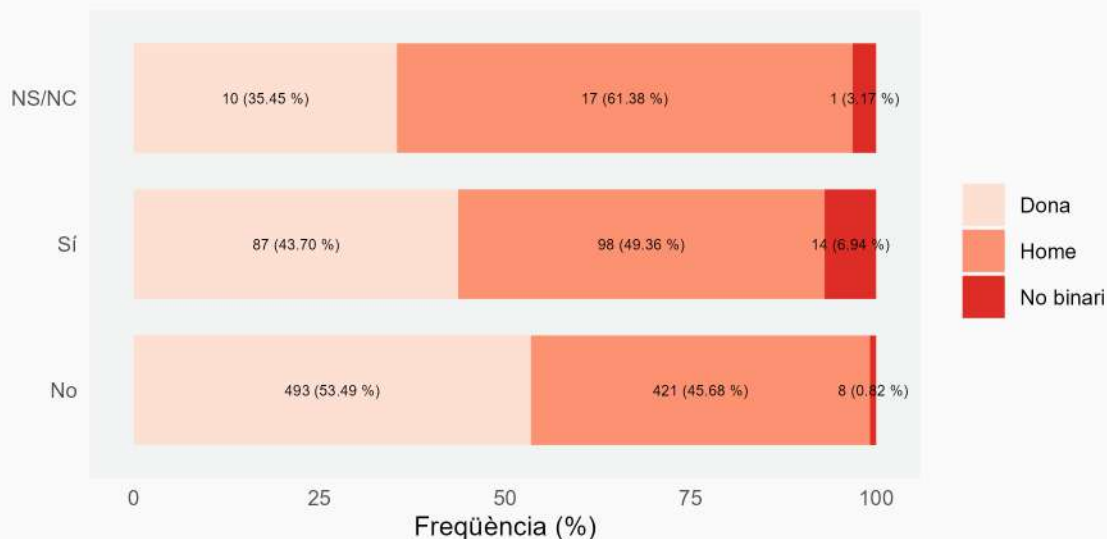

Et costa controlar el temps que dediques a les pantalles?

Frequència de participants en relació a si els hi costa controlar el temps que dediquen a les pantalles i l'edat

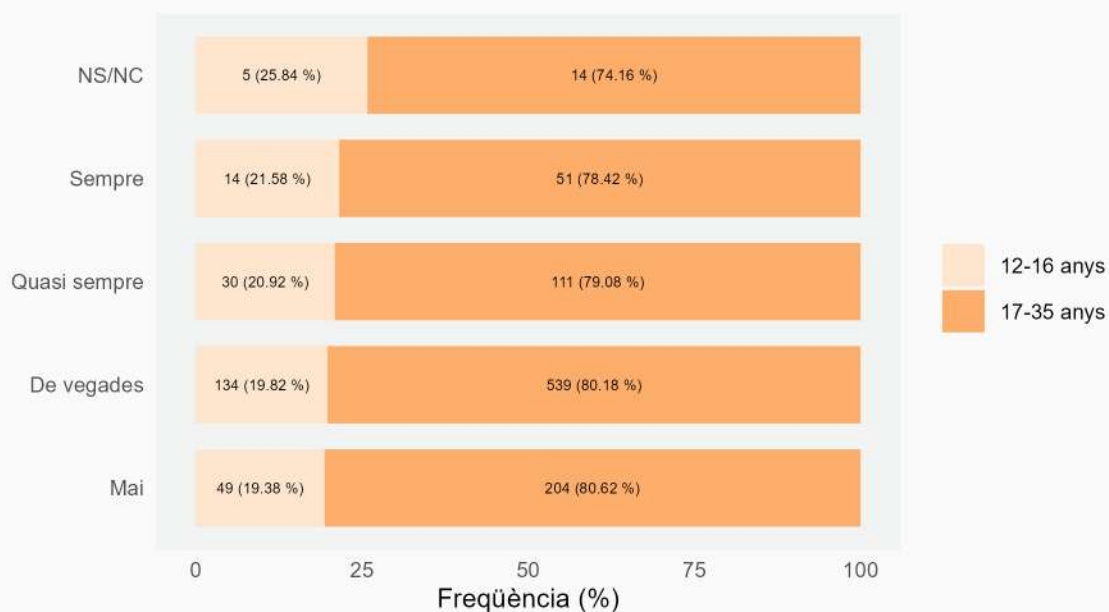

ENQUESTA «JOVE QUE VOLS? 2022/2023 ** DADES PER GÈNERE I EDAT

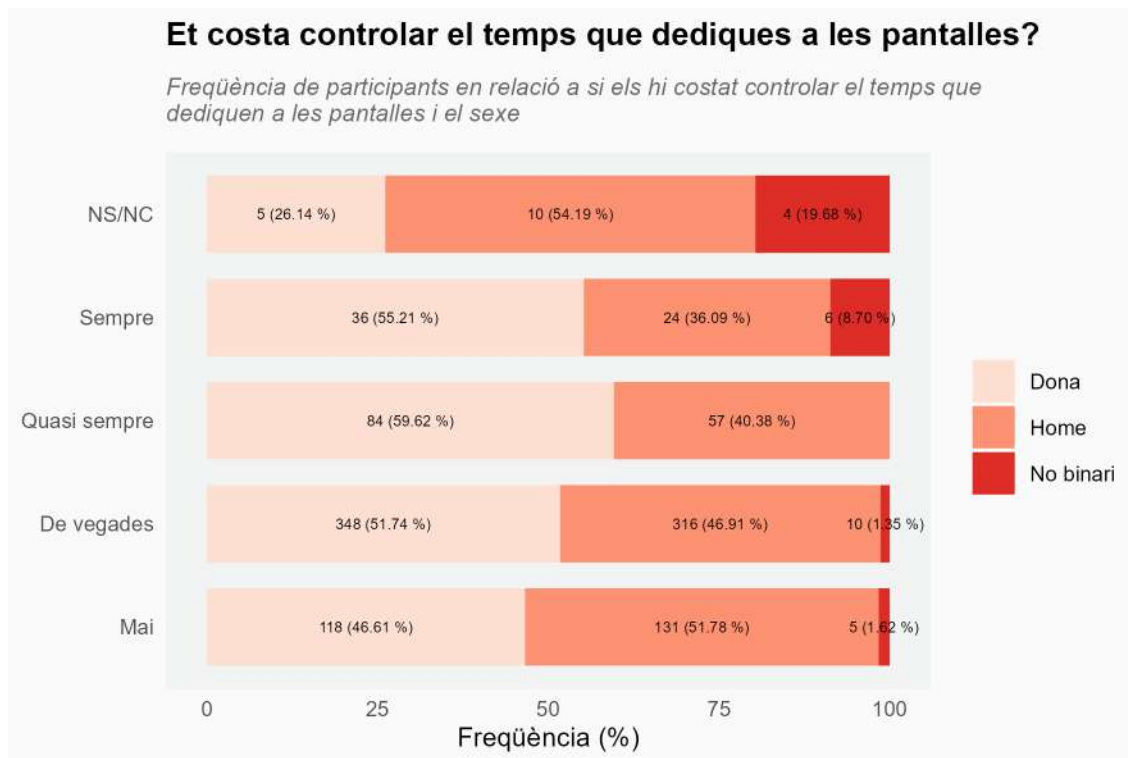

ÀMBITS SALUT

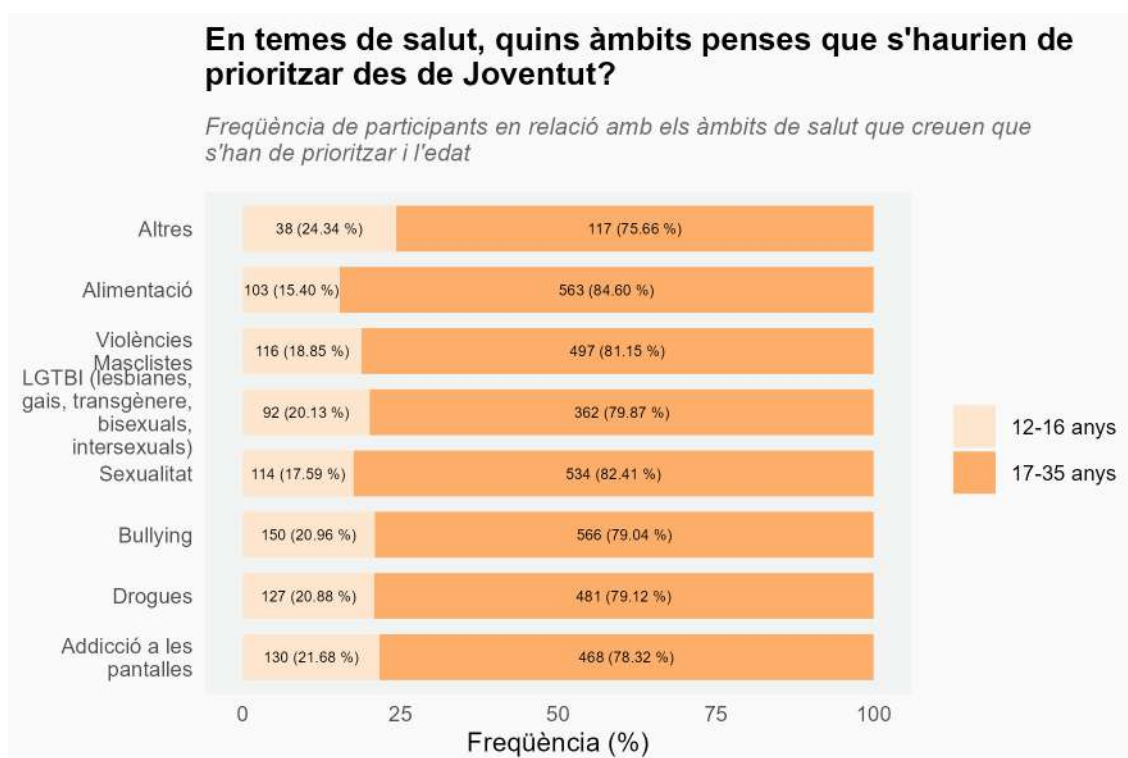

ENQUESTA «JOVE QUE VOLS? 2022/2023 ** DADES PER GÈNERE I EDAT

En temes de salut, quins àmbits penses que s'haurien de prioritzar des de Joventut?

Frequència de participants en relació amb els àmbits de salut que creuen que s'han de prioritzar i el sexe

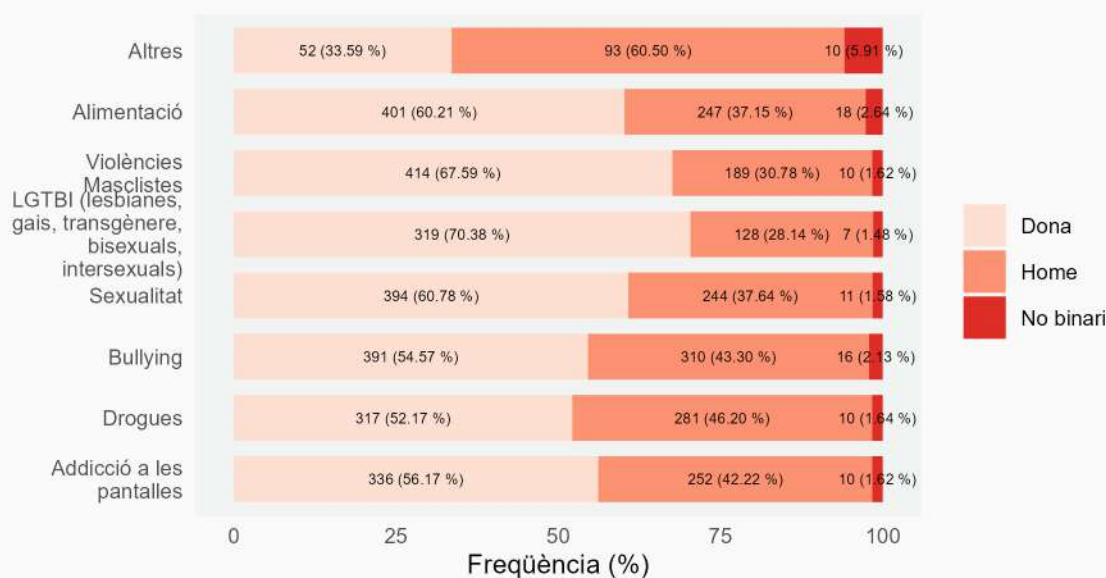

HABITATGE

Quina és la teva situació residencial actualment?

Frequència de participants en relació a la seva residència i l'edat

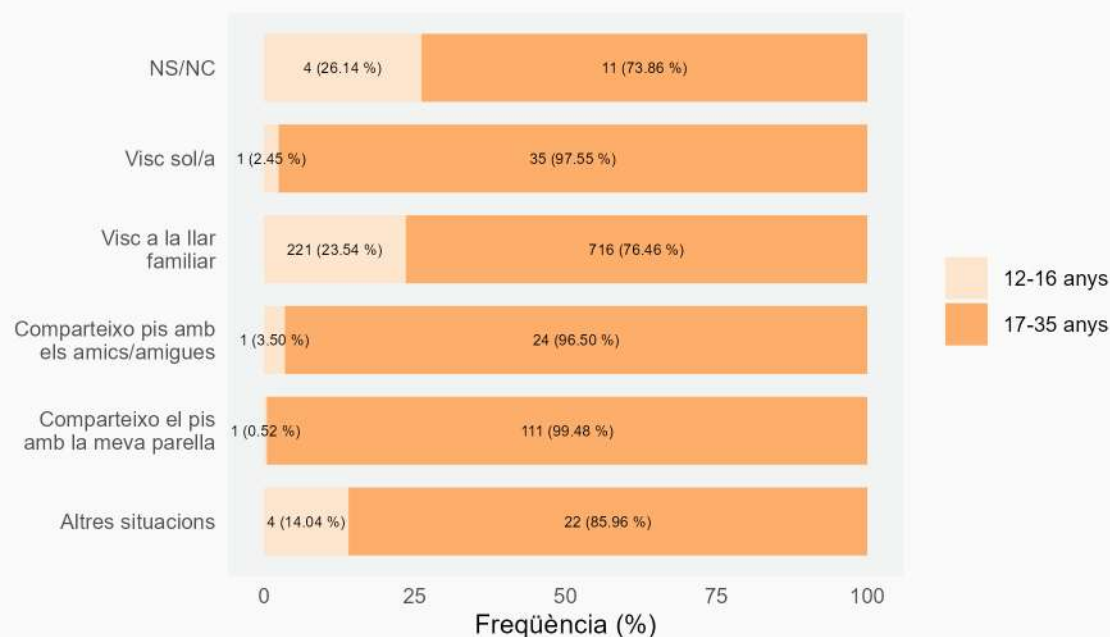

ENQUESTA «JOVE QUE VOLS? 2022/2023 ** DADES PER GÈNERE I EDAT

Quina és la teva situació residencial actualment?

Frequència de participants en relació a la seva residència i el sexe

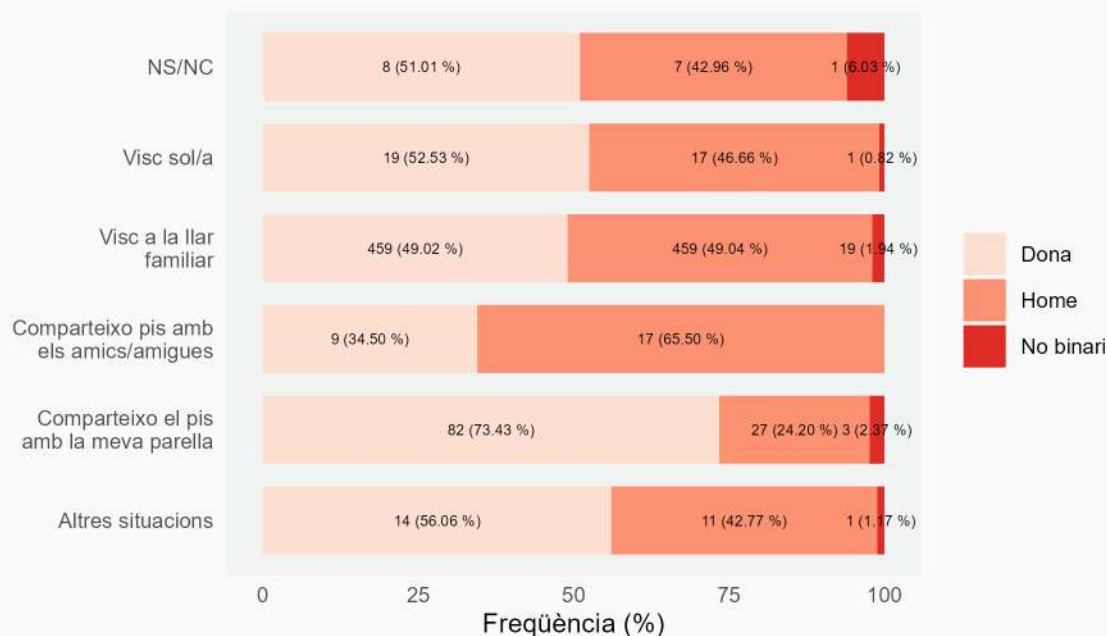

A quina edat t'agradaria deixar la llar familiar?

Frequència de participants en relació a l'edat que voldrien deixar la llar familiar i l'edat

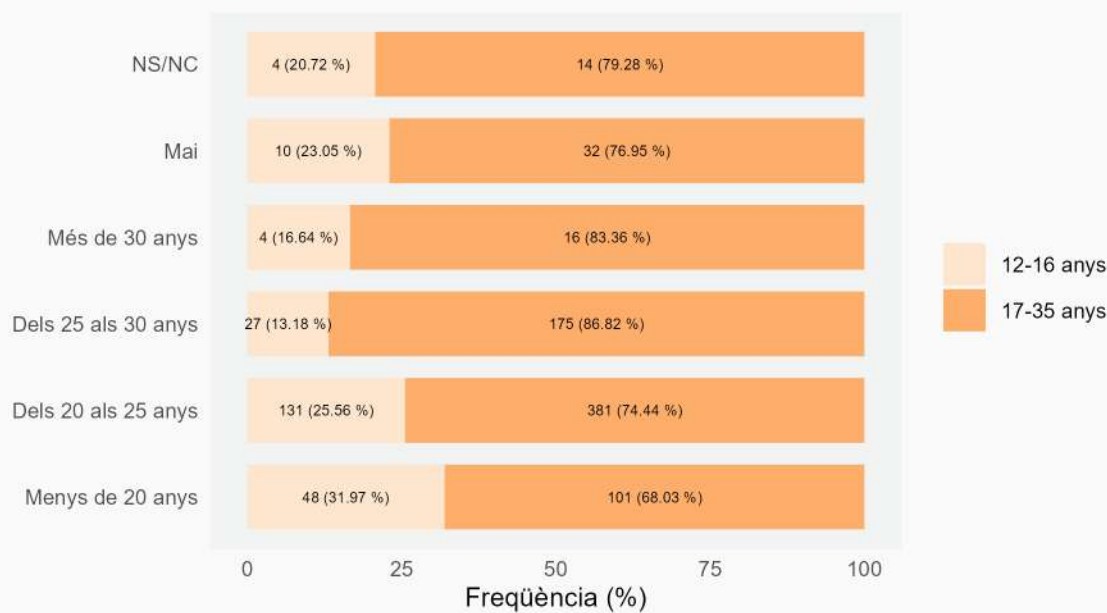

ENQUESTA «JOVE QUE VOLS? 2022/2023 ** DADES PER GÈNERE I EDAT

A quina edat t'agradaria deixar la llar familiar?

Freqüència de participants en relació a l'edat que voldrien deixar la llar familiar i el sexe

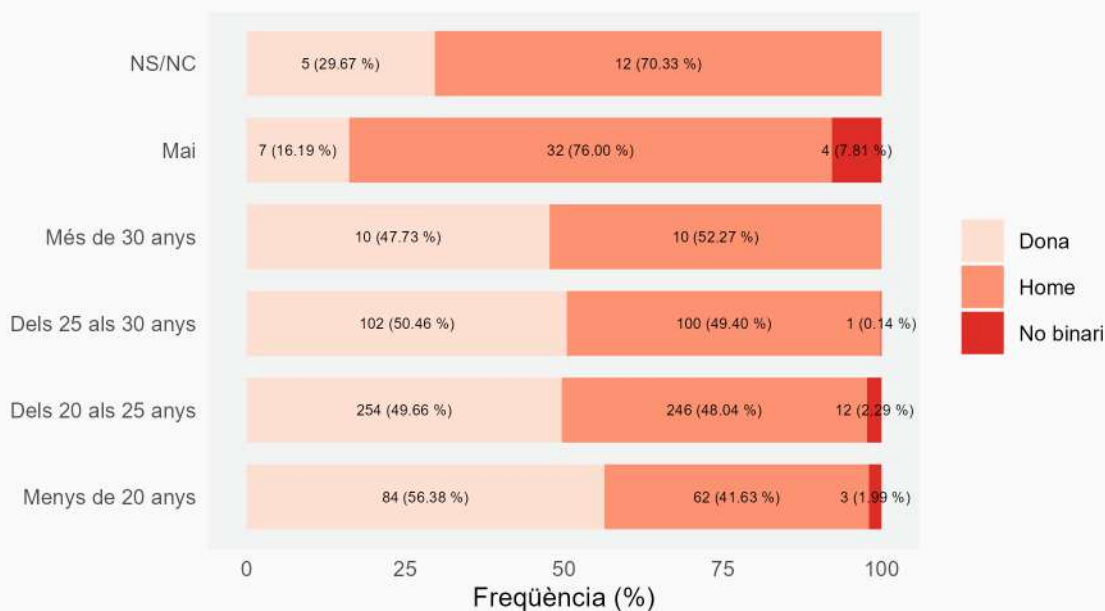

Creus que et podràs quedar a viure a Granollers?

Freqüència de participants en relació amb si creuen que es podran quedar a viure a Granollers i l'edat

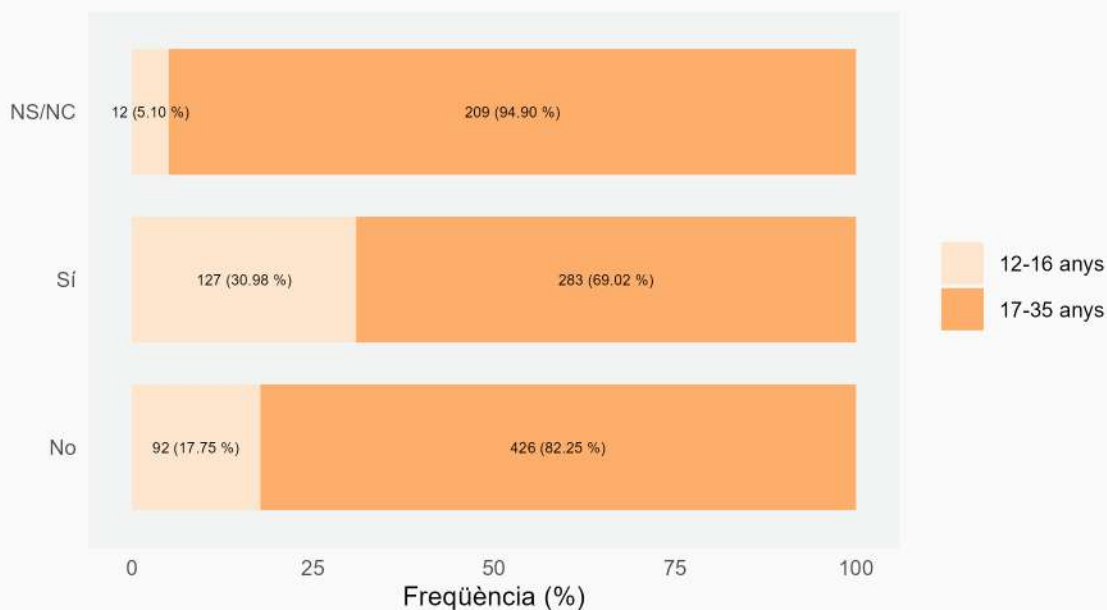

ENQUESTA «JOVE QUE VOLS? 2022/2023 ** DADES PER GÈNERE I EDAT

Creus que et podràs quedar a viure a Granollers?

Freqüència de participants en relació amb si creuen que es podran quedar a viure a Granollers i el sexe

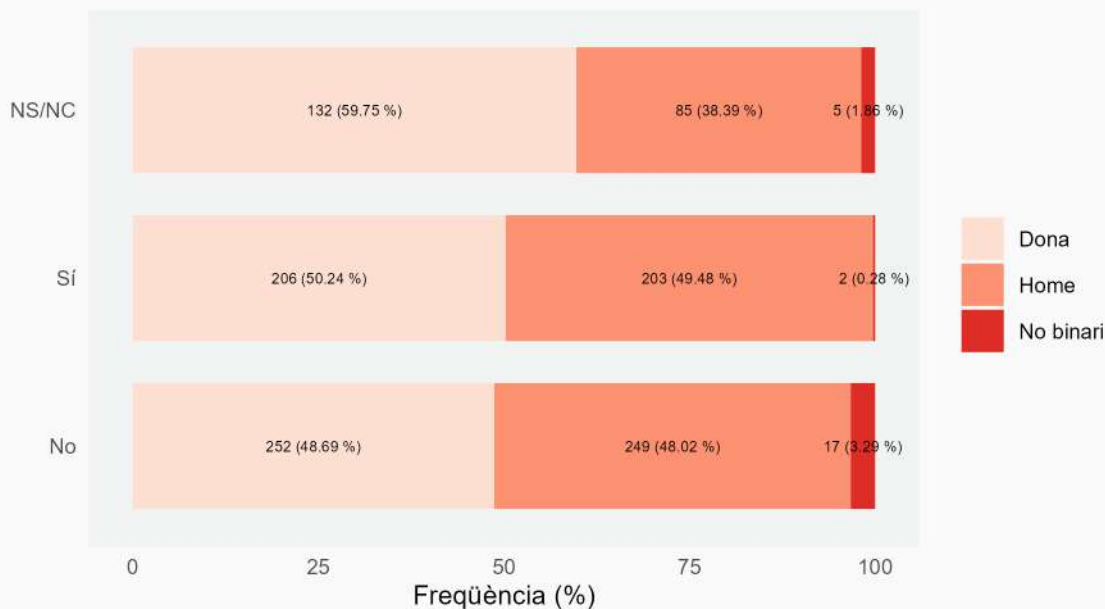

Creus que et podràs quedar a viure a Granollers?

Freqüència de participants en relació amb la seva opinió envers trobar habitatge a Granollers i l'edat

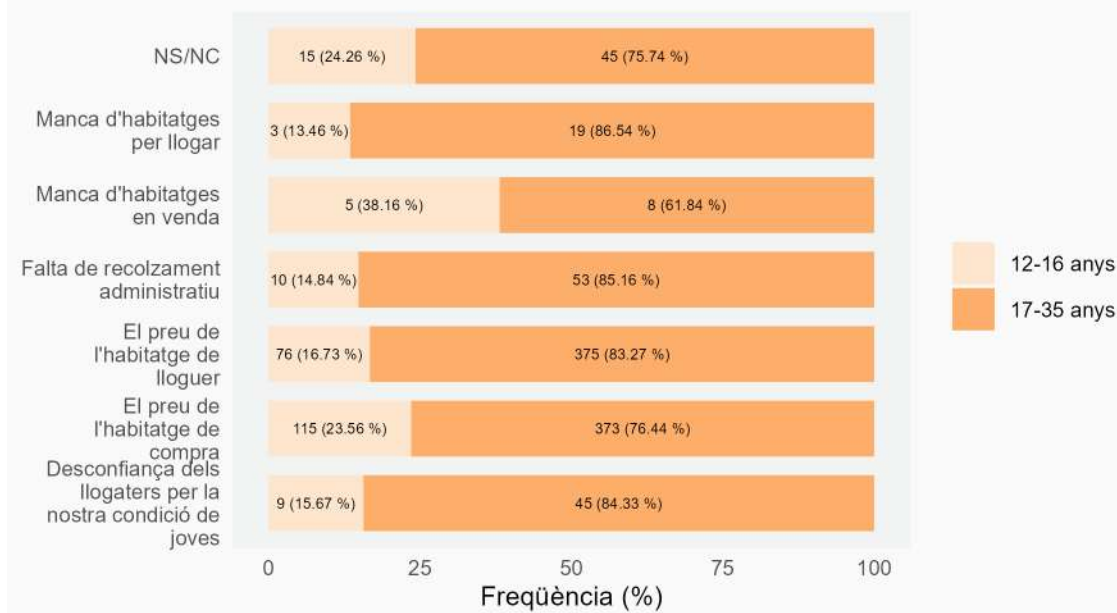

ENQUESTA «JOVE QUE VOLS? 2022/2023 ** DADES PER GÈNERE I EDAT

Quin creus que és el principal problema dels joves a l'hora de trobar pis/casa a Granollers?

Freqüència de participants en relació amb la seva opinió envers trobar habitatge a Granollers i el sexe

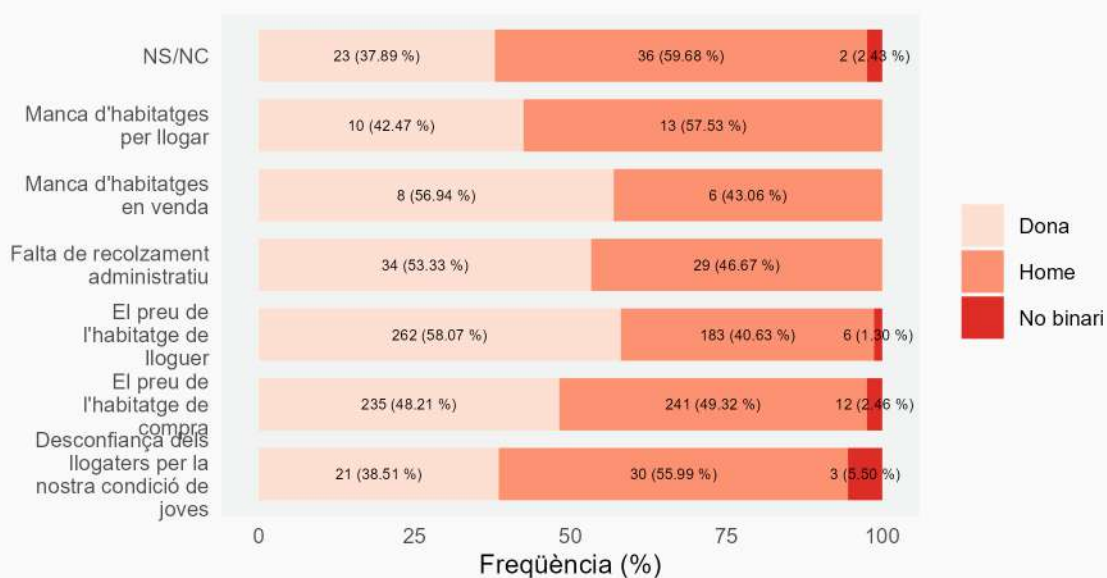

ENQUESTA «JOVE QUE VOLS? 2022/2023 ** DADES PER GÈNERE I EDAT

Coneixes els recursos per a joves del Pla d'Habitatge de Granollers?

Frequència de participants en relació amb si coneixen els recursos per a joves del Pla d'Habitatge de Granollers i l'edat

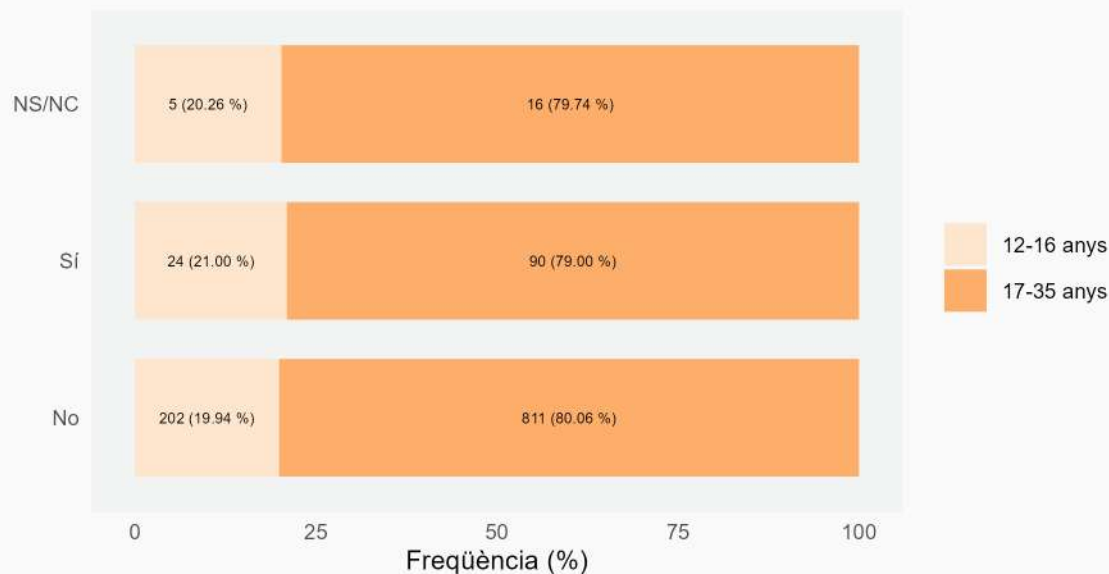

Coneixes els recursos per a joves del Pla d'Habitatge de Granollers?

Frequència de participants en relació amb si coneixen els recursos per a joves del Pla d'Habitatge de Granollers i el sexe

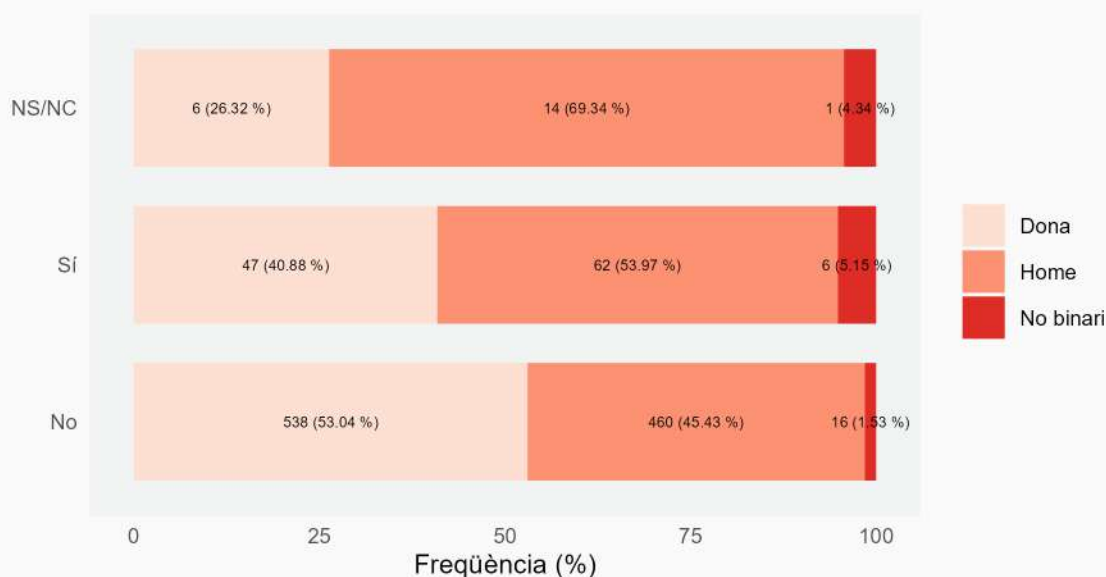

ESPORTS

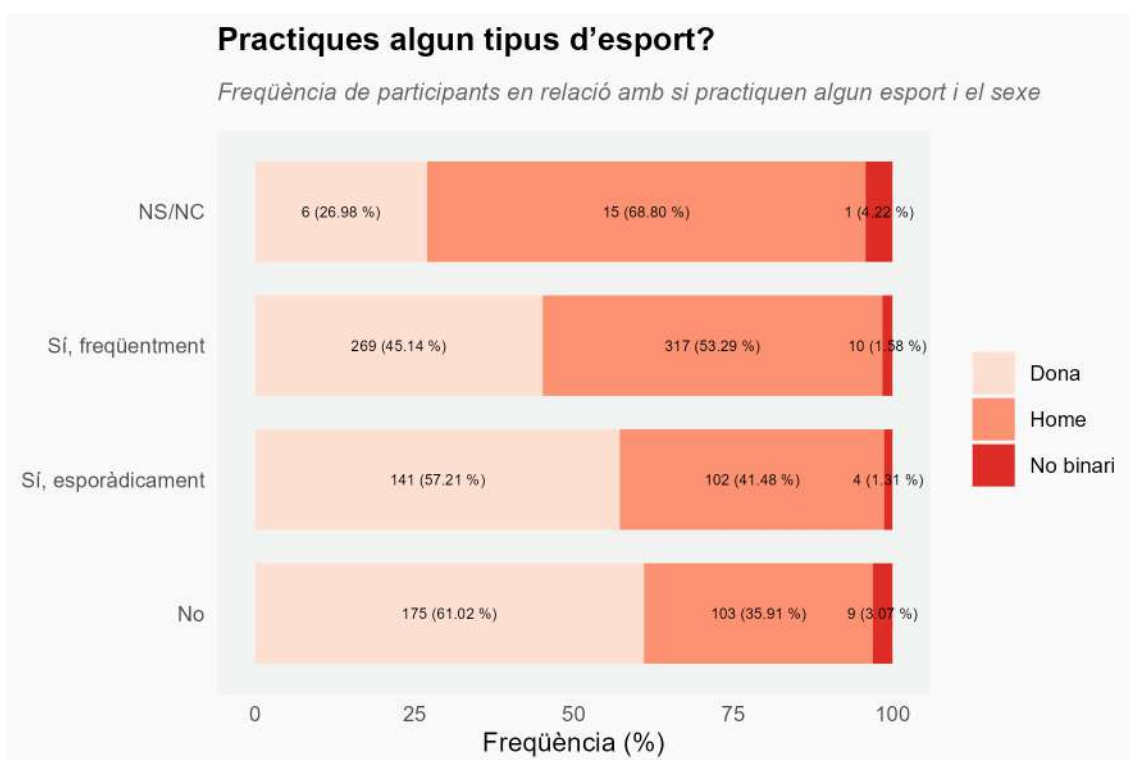
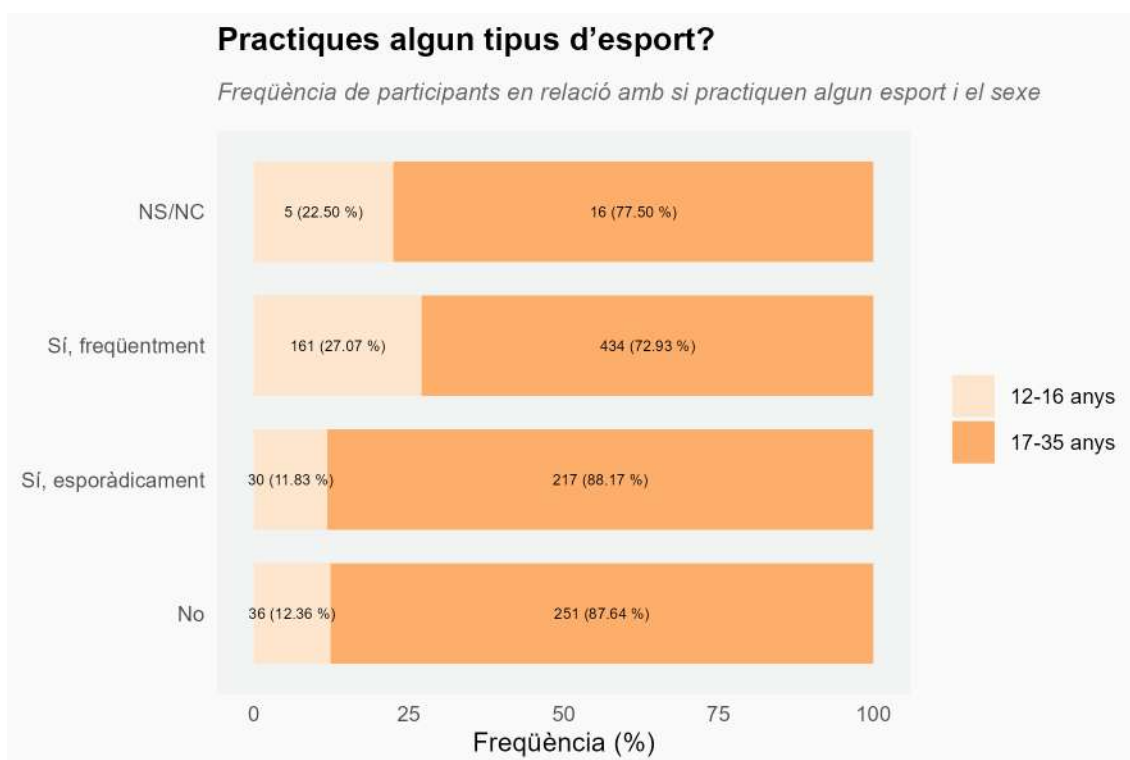

ENQUESTA «JOVE QUE VOLS? 2022/2023 ** DADES PER GÈNERE I EDAT

Practiques esport en un Club federat?

Frequència de participants en relació amb si practiquen esport en un Club federat i l'edat

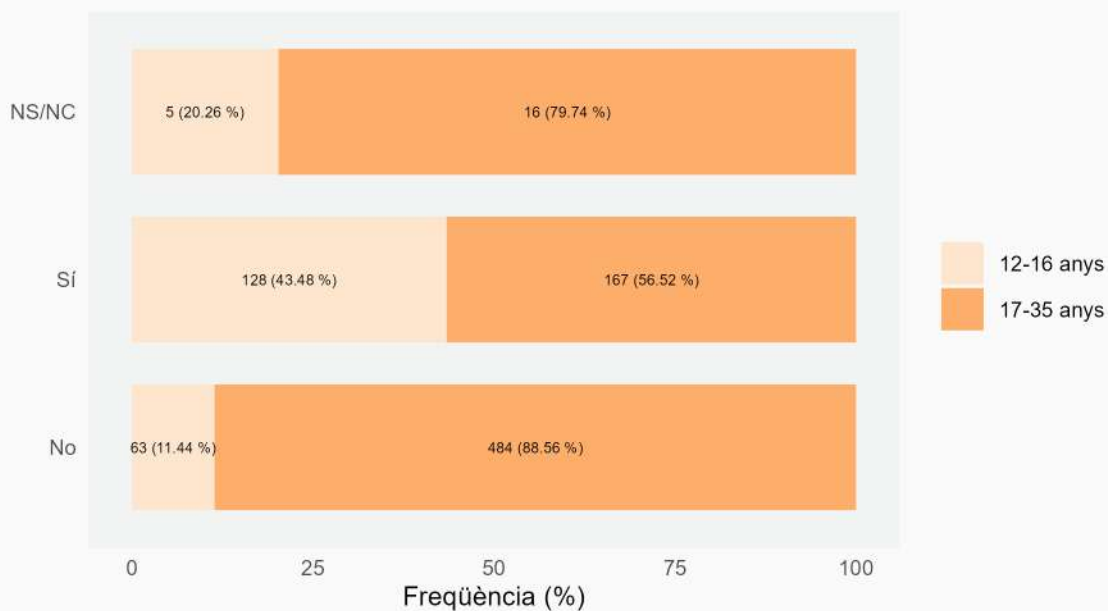

Practiques esport en un Club federat?

Frequència de participants en relació amb si practiquen esport en un Club federat i el sexe

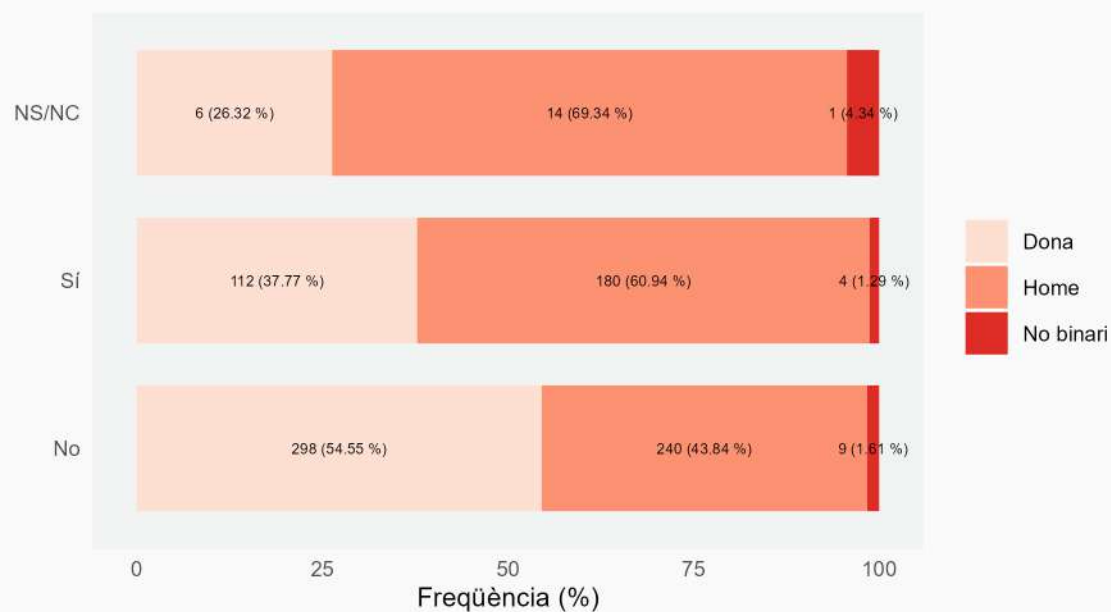

CULTURA

Quina és l'activitat cultural que practiques?

Frequència de participants en relació amb l'activitat cultural que practiquen i l'edat

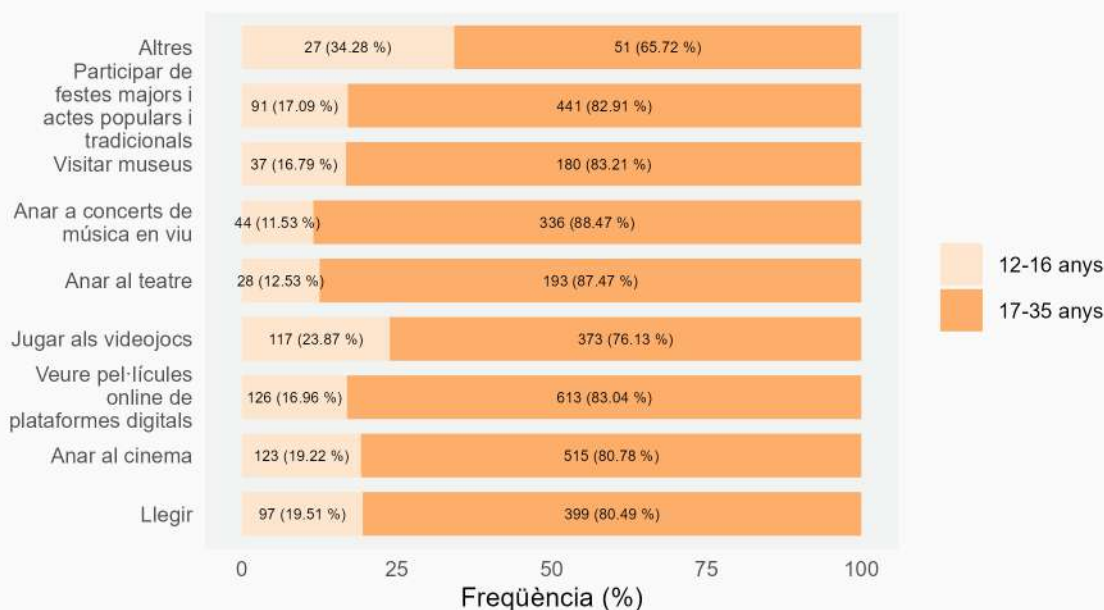

Quina és l'activitat cultural que practiques?

Frequència de participants en relació amb l'activitat cultural que practiquen i el sexe

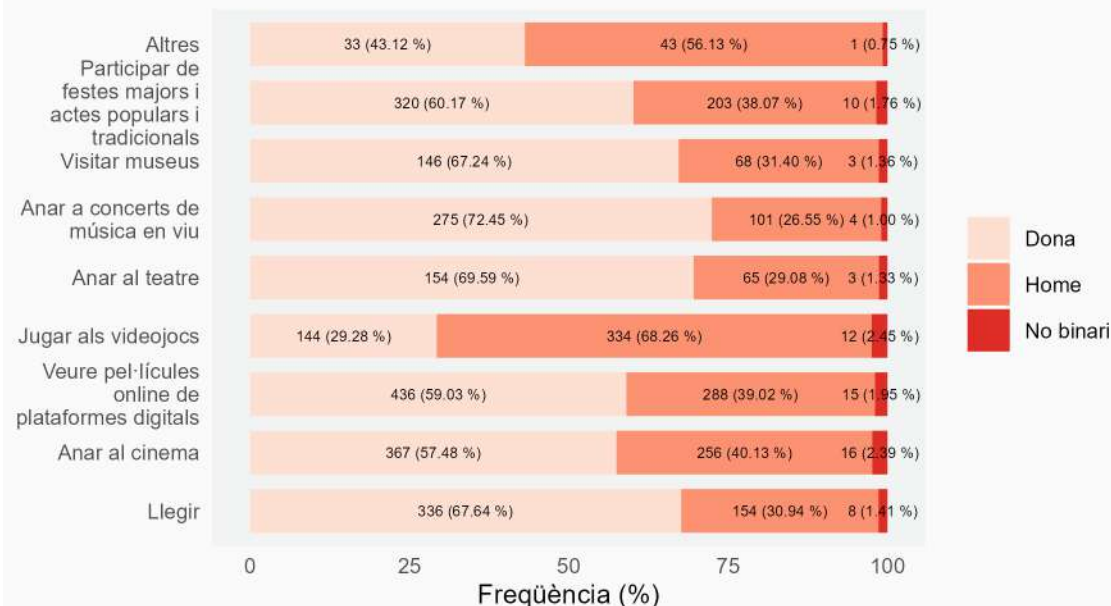

ENQUESTA «JOVE QUE VOLS? 2022/2023 ** DADES PER GÈNERE I EDAT

Quin equipament cultural de la ciutat utilitzes o freqüentes més?

Frequència de participants en relació amb l'equipament cultural de Granollers que més utilitzen i l'edat

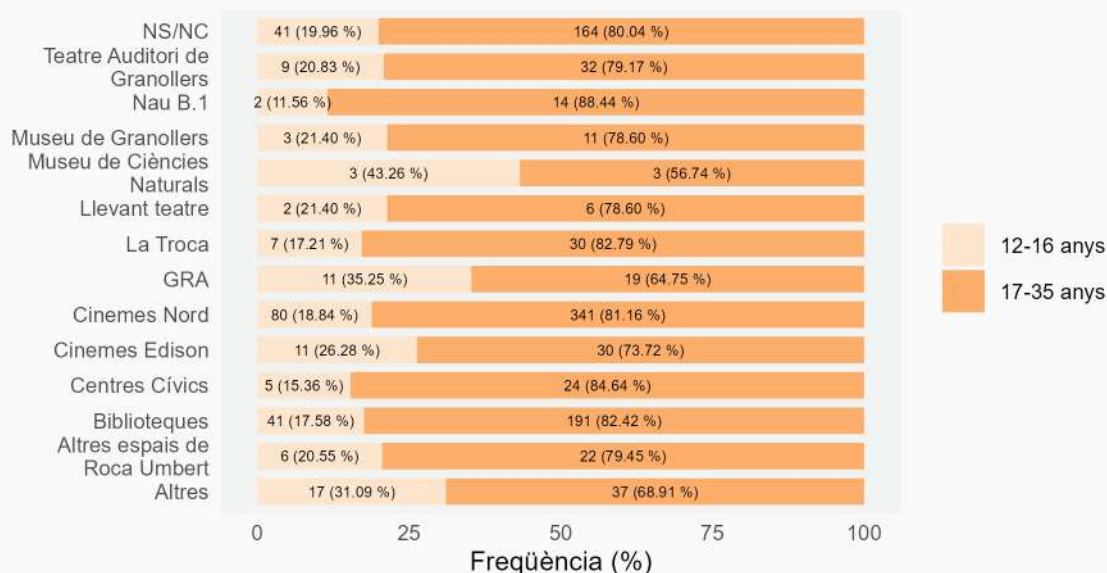

Quin equipament cultural de la ciutat utilitzes o freqüentes més?

Frequència de participants en relació amb l'equipament cultural de Granollers que més utilitzen i el sexe

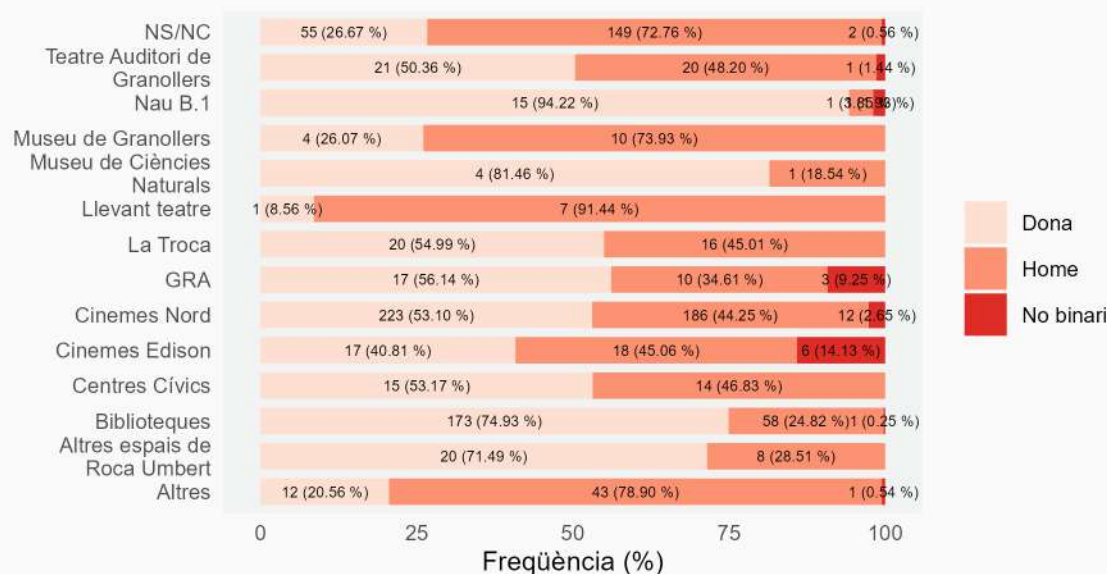

ENQUESTA «JOVE QUE VOLS? 2022/2023 ** DADES PER GÈNERE I EDAT

Què fas en el teu temps lliure?

Frequència de participants en relació amb l'activitat que fan en el seu temps lliure i l'edat

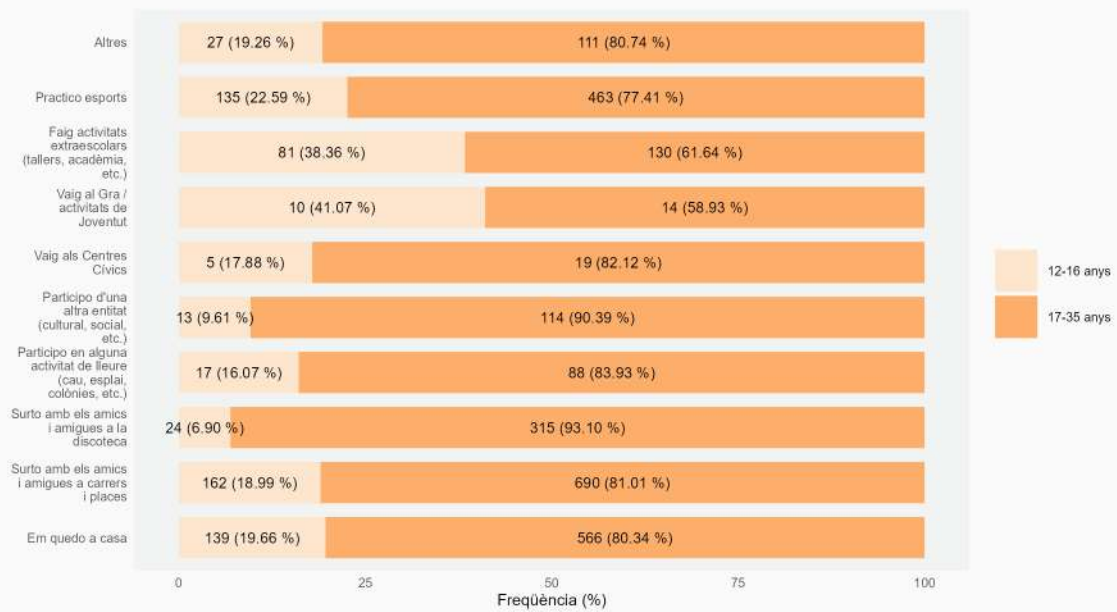

Què fas en el teu temps lliure?

Frequència de participants en relació amb l'activitat que fan en el seu temps lliure i el sexe

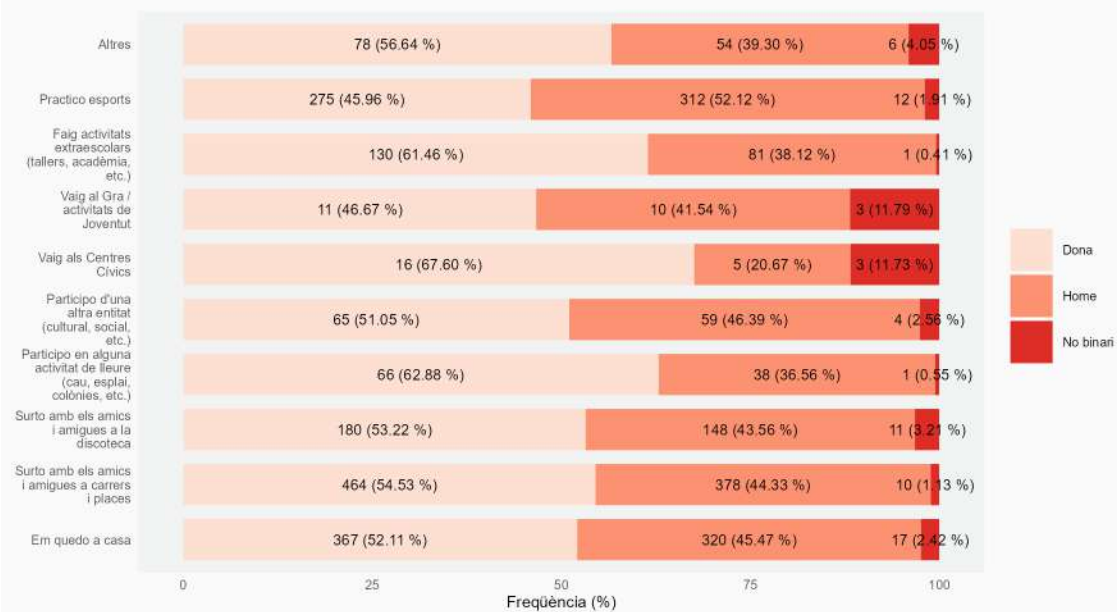

SERVEI DE JOVENTUT

Coneixes el Servei de Joventut de Granollers – El Gra?

Frequència de participants en relació amb si coneixen el Servei de Joventut de Granollers i l'edat

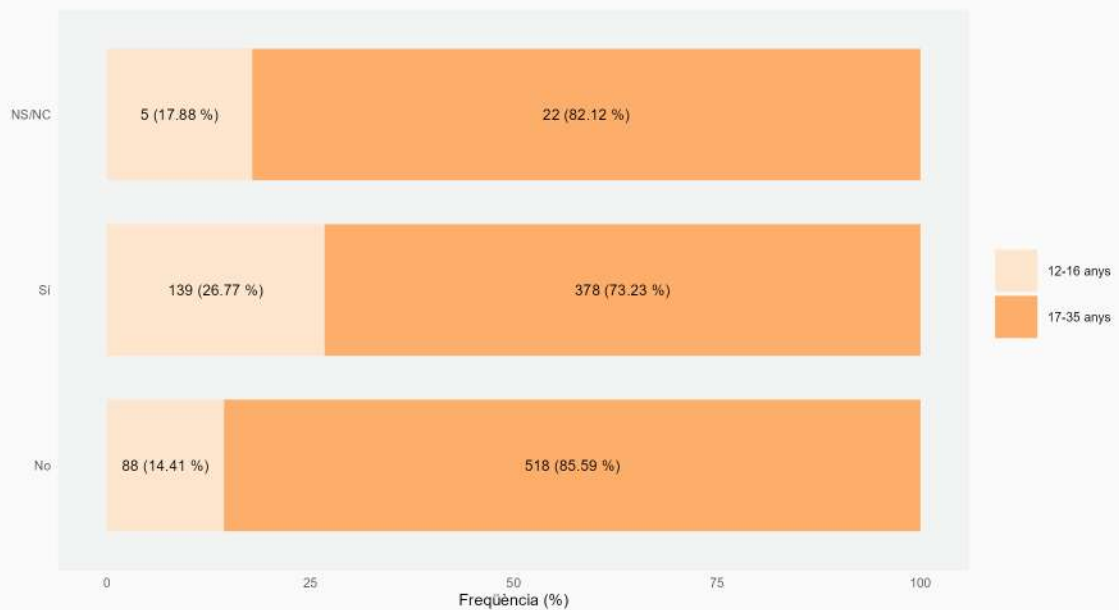

Coneixes el Servei de Joventut de Granollers – El Gra?

Frequència de participants en relació amb si coneixen el Servei de Joventut de Granollers i el sexe

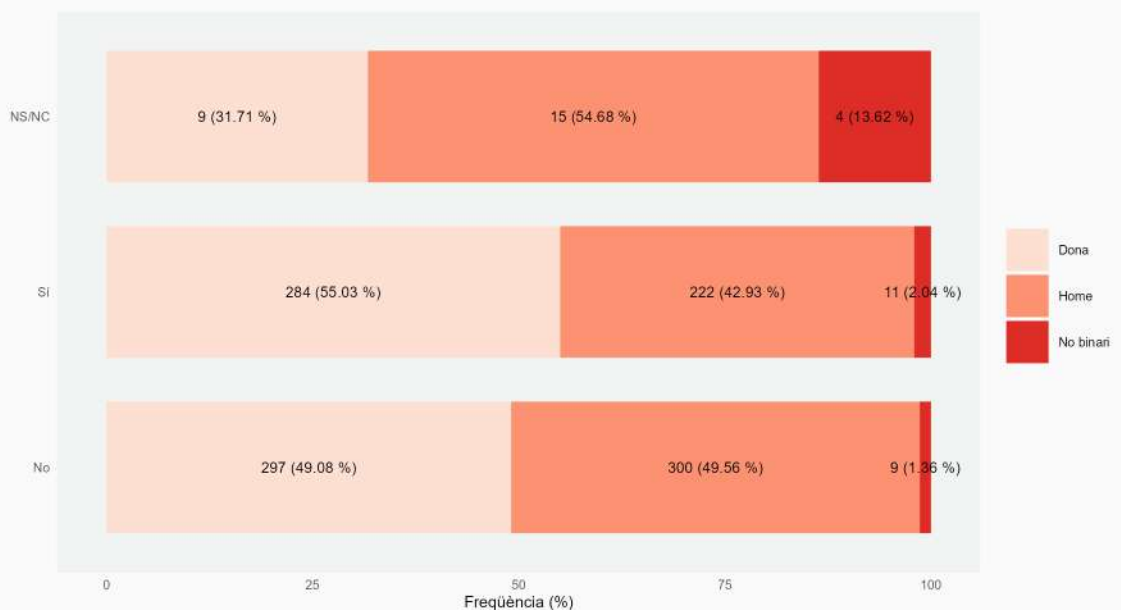

ENQUESTA «JOVE QUE VOLS? 2022/2023 ** DADES PER GÈNERE I EDAT

Si haguessis de posar una nota al Servei de Joventut de Granollers en aquests últims anys quina seria?

Frequència de participants en relació amb la nota que li posarien al Servei de Joventut i l'edat

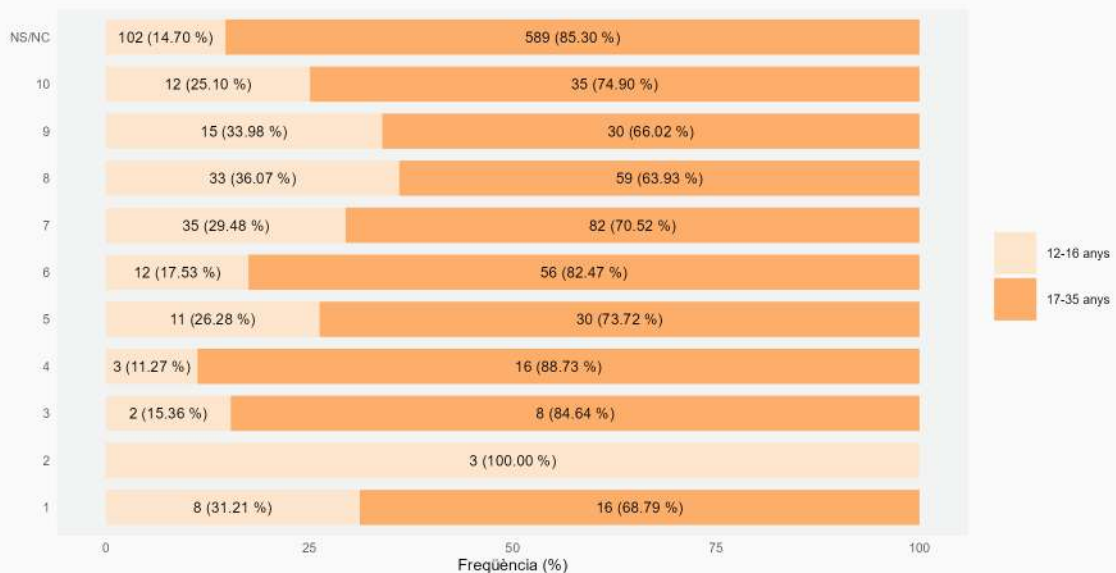

Si haguessis de posar una nota al Servei de Joventut de Granollers en aquests últims anys quina seria?

Frequència de participants en relació amb la nota que li posarien al Servei de Joventut i el sexe

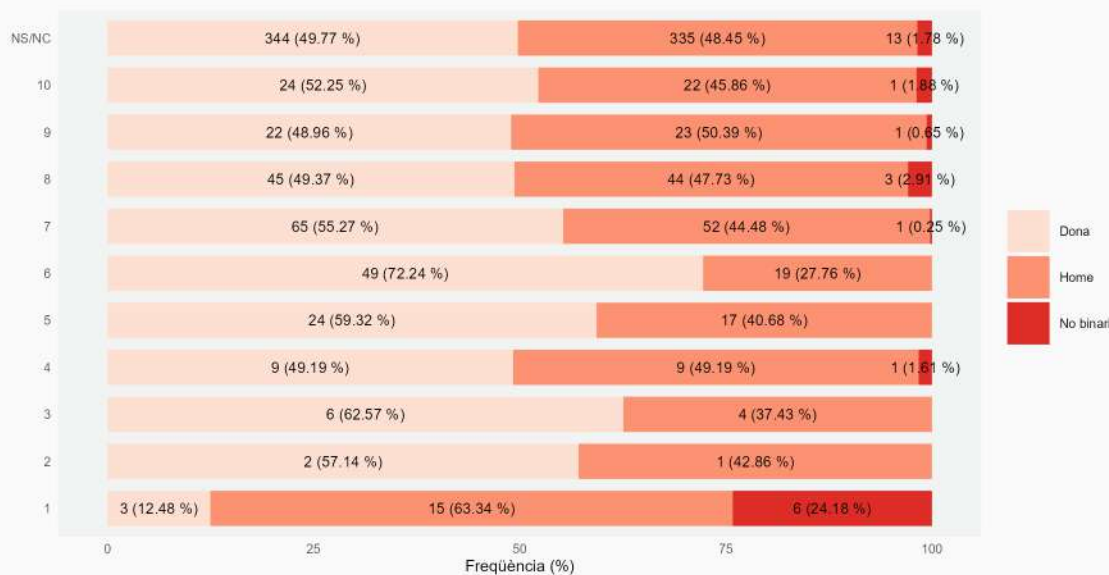

ACTIVITATS JOVES

Quines de les següents activitats adreçades als joves de Granollers coneixes?

Frequència de participants en relació amb les activitats adreçades a joves de Granollers que coneixen i l'edat

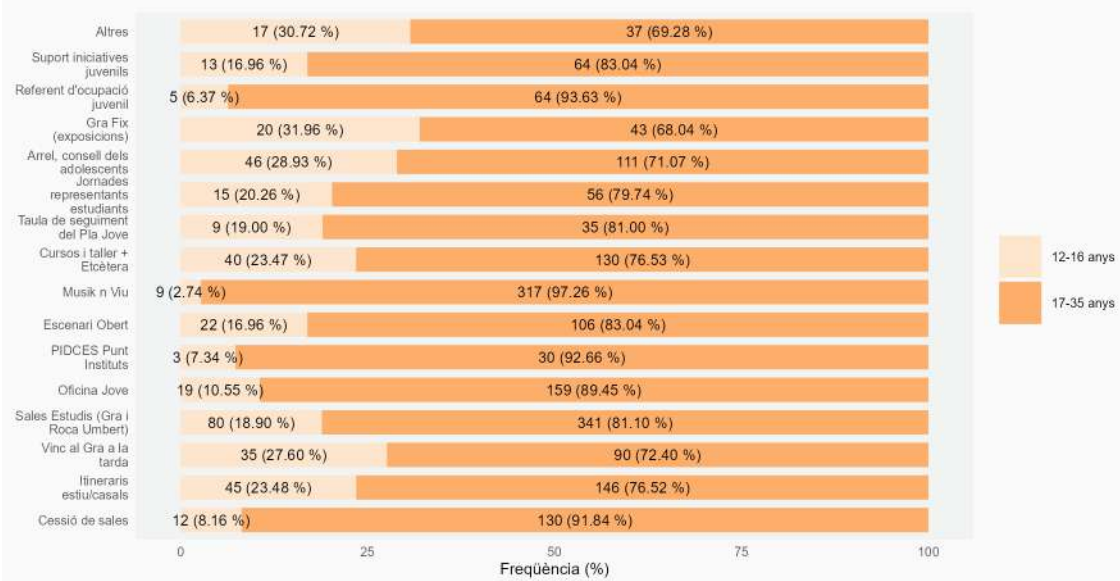

Quines de les següents activitats adreçades als joves de Granollers coneixes?

Frequència de participants en relació amb les activitats adreçades a joves de Granollers que coneixen i el sexe

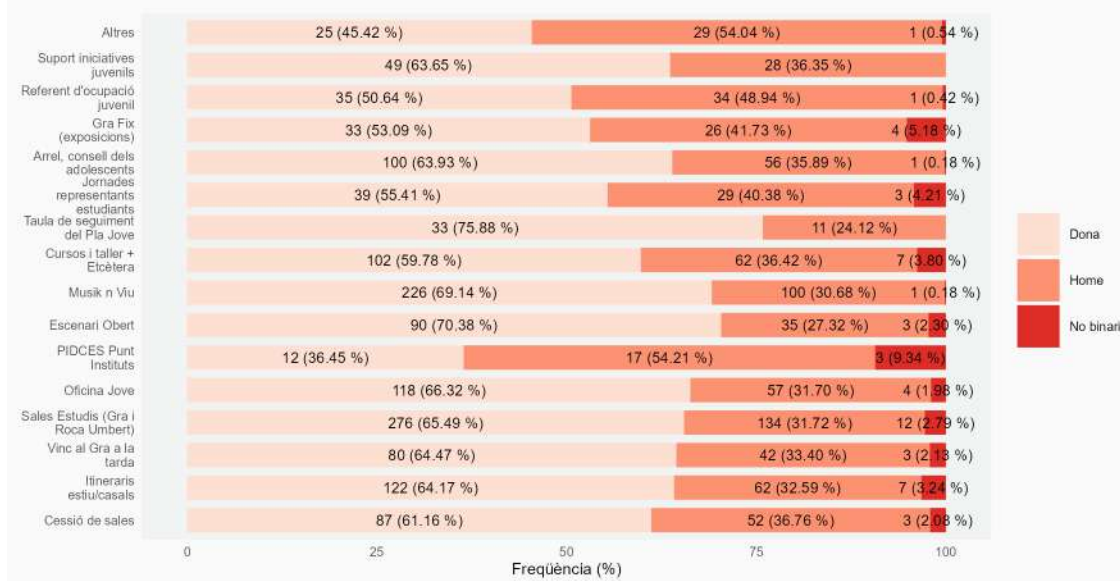

DIFUSIÓ

Indica com t'assabentes de les activitats que es fan a Granollers

Frequència de participants en relació amb la manera en què s'assabenten de les activitats de Granollers i l'edat



Indica com t'assabentes de les activitats que es fan a Granollers

Frequència de participants en relació amb la manera en què s'assabenten de les activitats de Granollers i el sexe

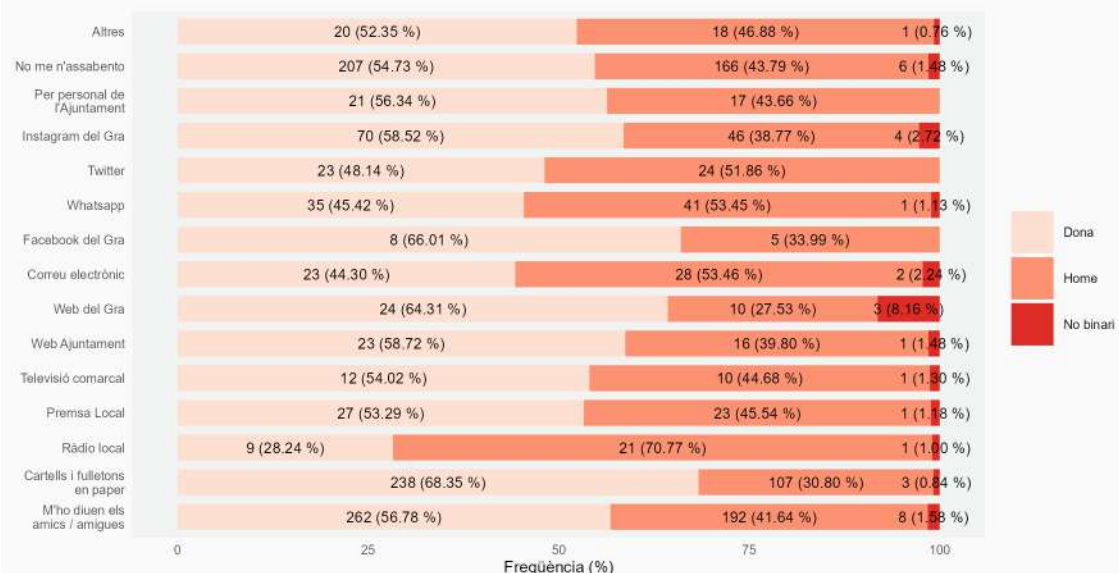

ENQUESTA «JOVE QUE VOLS? 2022/2023 ** DADES PER GÈNERE I EDAT

En el futur, per quins canals o mitjans t'agradaria que t'arribés la informació sobre les activitats que es realitzen a Granollers?

Freqüència de participants en relació amb la manera en què voldrien assabentar-se de les activitats de Granollers i l'edat

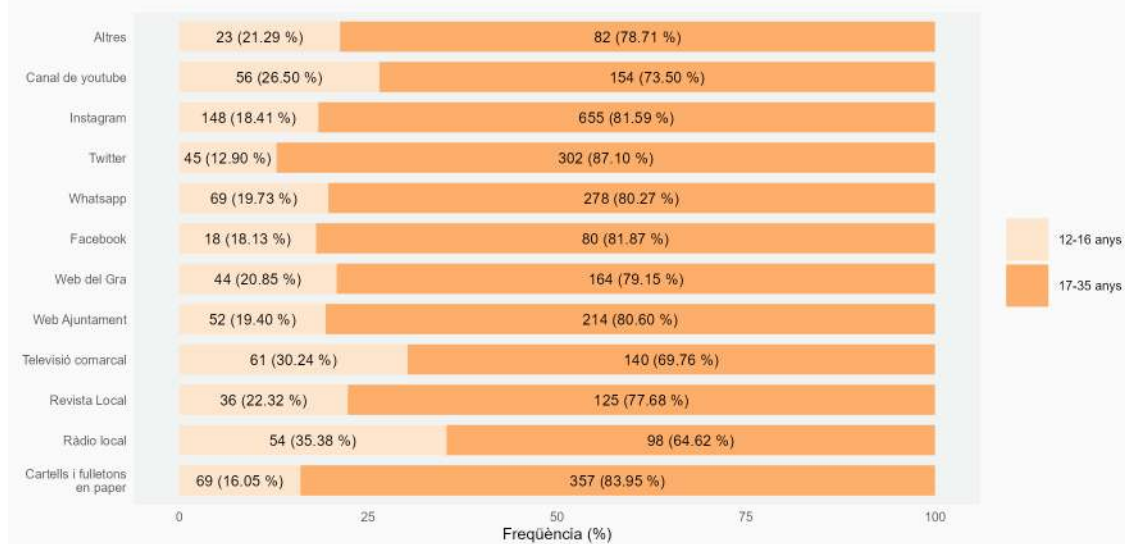

En el futur, per quins canals o mitjans t'agradaria que t'arribés la informació sobre les activitats que es realitzen a Granollers?

Freqüència de participants en relació amb la manera en què voldrien assabentar-se de les activitats de Granollers i el sexe

